

СОДЕРЖАНИЕ - ?

СОДЕРЖАНИЕ

Вступление 2

Вариация I - d4 и ... d5

1 Изолированная пешка 13

2 Висячие пешки 14

3 Структура Каро-Канн 21

4 Славянская структура 29

5 Структура Карлсбад 36

6 Голландская структура 43

7 Защита Грюнфельда 50

Вариация II - Сицилианская защита

8 Найдорф Тип I 56

9 Найдорф Тип II 62

10 Структура Еж 69

11 Структура Мароци 80

Вариация III - Бенони

12 Асимметричный Бенони 93

13 Симметричный Бенони 100

Вариация IV - Староиндийская защита

14 Староиндийская защита Тип I 107

15 Староиндийская защита Тип II 114

16 Староиндийская защита Тип III 122

17 Открытая Староиндийская защита 135

18 Староиндийский комплекс 142

Вариация V - Французская защита

19 Французская защита Тип I 149

20 Французская защита Тип II 153

21 Французская защита Тип III 161

Прочие Вариации

22 Различные Структуры 167

Структура 3-3 против 4-2 167

Структура Панова 169

Структура Дракона 174

Структура Схевенингена 176

Структура Бенко 179

Закрытая Испанка 181

Структура Испанской партии 184

Тренировка

23 Упражнения 186-285 *

Вступление - ?

Вступление

Выбор партий Самым сложным аспектом написания этой книги был выбор подходящих примеров для концепций, которые я хотел проиллюстрировать. Я стал настолько амбициозным в своей цели собрать прекрасную коллекцию, что просмотрел около 20 000 недавних игр. Когда я выбирал партии, я расставлял приоритеты: > Качество исполнения > Тактическая простота, когда это необходимо > Недавние партии по сравнению со старыми партиями. > Визуально привлекательные партии Я хочу, чтобы эта книга объяснила ошибки, совершаемые игроками всех уровней. Я определенно не хотел упускать из виду те ошибки, которые могли совершить лучшие игроки мира. Чрезмерные тактические сложности часто делают стратегическое сообщение довольно расплывчатым. Поэтому я избегал резкой тактики, когда это было возможно и разумно. Последние партии имеют очевидные преимущества перед старыми. Во-первых, читатель вряд ли утомит себя тем, что он уже знает; во-вторых, недавние партии показывают ошибки, которые игроки совершают сегодня, а не в прошлом. Под прошлым я имею в виду три, четыре или пять десятилетий назад, когда стратегические знания были гораздо менее развиты, чем сегодня. Наконец, я старался по возможности выбирать красивые партии просто потому, что хотел, чтобы читатели получили удовольствие от этой книги.

Как пользоваться этой книгой Я понимаю, что у многих читателей ограниченное время, и они не хотят читать всю книгу, если они могут столкнуться только с некоторыми из обсуждаемых мною пешечных структур. По этой причине главы в основном самодостаточны, в то время как похожие главы будут расположены рядом друг с другом и расположены в логической последовательности. Я очень тщательно упорядочил главы, чтобы все необходимые знания были доступны в нужный момент. Многие пешечные структуры могут переходить в другую. Если структура В, вероятно, переместится в структуру А, то я упоминаю структуру А на более ранней стадии в книге. Когда читатель изучит структуру В, он сможет понять, выгоден ли перенос в структуру А или нет. Это делает процесс обучения плавным и всесторонним. Тем не менее, я бы рекомендовал читателям изучить эту книгу целиком, даже если их нынешний репертуар вряд ли будет включать все эти структуры. Изучение новых структур открывает ваш разум для новых идей и может творить чудеса с вашими шахматами.

Предыдущие работы Я знаю, что другие авторы уже обсуждали подобные структуры, как я в своей книге. Этот факт побудил меня расширить эту книгу за пределы моей первоначальной цели. Я глубоко изучил предыдущие работы, так как моей целью было дать максимально подробное изложение по этому вопросу. Я уверен, что эта книга станет большим вкладом в изучение шахматных структур.

*

Изолированная пешка - Глава 1

Вариация I,

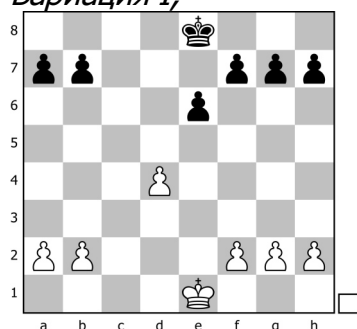

Глава 1 Изолированная пешка

Изолированная ферзевая пешка, называемая здесь изолятор, является чрезвычайно важной пешечной структурой. Возникает во многих дебютных вариациях: принятый ферзевый гамбит, славянская, защита Тарраша, сицилианская в-нт Алапина или французская в-нт Тарраша и многих других. Эта структура одинаково характерна для любого цвета, но для нашего обсуждения в этой главе мы предположим, что у белых есть изолятор. Вообще говоря, у белых лучшие перспективы в миттельшпиле, а у черных лучшие перспективы в эндшпиле. Поэтому основная цель белых - построить атаку, а черные надеются нейтрализовать такую атаку и упростить позицию, получив превосходный эндшпиль. Давайте обсудим некоторые конкретные планы:

Планы белых 1. Создать атаку на королевском фланге. Большинство стандартных планов будут включать ходы Ne5, Bg5 и батарею Qd3-Bc2. В некоторых случаях для прорыва защиты требуется жертва фигуры на королевском фланге. Ладьи обычно размещаются на e1 и d1 (или c1), и возможен переход ладьи через третью горизонталь. 2. Прорыв в центре с помощью d4-d5, размена пешек и открытия линий с подавляющей инициативой (или даже жертва пешки с той же целью).

Планы черных 1. Обменивать фигуры, чтобы выиграть эндшпиль. В частности, разменять хорошего слона белых (белопольного слона). 2. Поместить коня на d5. Это предотвращает центральный прорыв d4-d5 и контролирует некоторые ключевые поля. В эндшпиле на этом поле были бы сильны ладья, слон или даже король. Как мы видели, планы в этой структуре логичны и понятны. С другой стороны, играть эти позиции может быть непросто. При расчетах требуется большая точность, и необходимо хорошее понимание позиции, чтобы судить, когда изолятор дает хорошие шансы для атаки (или другую компенсацию), а когда это просто слабость. Партии в этой главе в той или иной форме демонстрируют все эти общие планы. Последние две партии иллюстрируют интересное правило оценки того, дает ли изолятор достаточно шансов для атаки. Как мы узнаем, ключевым моментом является то, обладает ли игрок, у которого есть изолятор, хорошим слоном. Глава завершается коротким отрывком, объясняющим силу изолятора, достигшего пятой линии. *

Zvjaginsev Vadim (RUS) - Vasquez Rodrigo (CHI) 1-0

Ch World, Khanty Mansyisk (Russia) (14), 2013.06.08

D41: QGD, Semi-Tarrasch (with e3)

Защита Нимцовича E57 Вадим Звягинцев - Родриго Васкес Чемпионат мира по рапиду, Ханты-Мансийск 2013

Комментарии Флорес Риос

Цель обучения: Центральный прорыв d4-d5 может быть очень мощным, если черные не будут эффективно противостоять ему. **1.c4 c6 2.e4 d5 3.exd5 ♖f6 4.♗c3** Более обоснованное продолжение - переход в вариант Панова, защита Каро-Канн: Калинин **4...cxd5 5.cxd5 ♗xd5 6.♗f3 e6 +0.00 CAP 7.♕c4 ♗c6 8.O-O ♕e7 9.d4 O-O 10.♞e1 ♗f6**

Альтернатива 10...♕f6 !? безусловно заслуживает внимания. Черные сохраняют блокаду на d5, предотвращая возможные прорывы d4-d5, а после 11.♗e4 просто 11...♕e7

11.a3 Стандартный ход, предотвращающий Nb4-d5 и освобождающий поле a2 для слона. **11...a6 ?!**

Это несколько медленно, тем более что ... b7-b5 сильно увеличит силу прорыва d4-d5. Разумнее было **11...b6 !?** и развитие слона следующим ходом. 12.♝d3

теперь прорыв 12.d5 не так эффективен ввиду 12...♗a5 13.♕a2 ♗xd5 14.♗xd5 exd5 15.♝xd5 ♕e6 , и черные добились равной игры в партии Дурарбейли-Мирзоев, Баку 2009

12...♕b7 Со стандартной позицией изолятора.

11...b6 12.♕d3 ♕b7 13.♕c2 ♝d7 14.♝d3 ♞ad8 15.♕e3 g6 16.♞ad1 ♗d5 17.♕h6 ♞fe8 18.h4 ♗xc3 19.♝xc3 ♕f8 20.♝e3 ♗e7 21.♕xf8 ♞xf8 22.♗e5 ♝c7 23.♞c1 ♝d6 24.♞ed1 f6 25.♗c4 ♝d7 26.♝g3 ♗h8 27.♗e3 ♞f7 28.♝f4 ♗d5 29.♝h6 ♗xe3 30.fxe3 ♝d6 31.♞f1 ♝g3 32.♞f2 ♞c8 33.♞cf1 ♞fc7 34.d5 f5 35.dxe6 ♝d6 36.♞d1 ♝f8 37.♝xf8+ ♞xf8 38.♞fd2 ♕c6 39.♕b3 ♞e7 40.♞c1 ♕b5 41.a4 ♕a6 42.♞d7 1-0, Paragua Mark (PHI) 2534 - Bologan Viktor (MDA) 2669 , Tripoli 19. 6.2004 Ch World FIDE (KO-system)

12.♕a2 Эта позиция была достигнута более ста раз в моей базе данных, и почти пятьдесят игроков выбрали 12 ... b5? **12...b5**

Очень серьезная ошибка. Черные могли получить игровую позицию после 12...♝c7 !? 13.♕e3 ♞d8 14.♝c2+= хотя белые сохраняют инициативу и могут продолжить ход Rad1 с последующим d-d5.

13.d5 ! Самое время! Развитие черных недостаточно, чтобы парировать все угрозы белых. **13...exd5 14.♗xd5 ♗xd5 15.♝xd5 ♕b7**

Конечно, не 15...♝xd5 16.♕xd5 ♕b7 17.♕xc6 ♕xc6 18.♞xe7+-

16.♝h5± У черных очень сложная позиция, так как белые переводят свои фигуры в атаку на королевском фланге, а времени на организацию защиты нет. **16...♝c7**

16...h6 ? проигрывает после: 17.♕xh6 g6 18.♝g6+ ♗h8 19.♝xh6+ ♗g8 20.♕b1 f5 21.♕a2+→ ♞f7 22.♝g6+→

16...♝d6 ?! Это только усугубляет проблемы черных из-за: 17.♕g5 Угрожая 17.Rad1. 17...♞ad8

Если 17...♕xg5 ? 18.♗xg5 ♝g6 19.♝xg6 hxg6 20.♗xf7 ♞xf7 21.♞ad1 и черные беззащитны, например: 21...♞f8 22.♞d7 ♕c8 23.♞xf7 ♞xf7 24.♞e8+→

18.♞xe7 ♗xe7 19.♗g5 ♝g6 20.♝xg6 !

20.♝xh7+ ♝xh7 21.♗xh7 ♗xh7 22.♞xe7 ♕d5 дает черным шансы на ничью в четырех ладейном окончании.

20...♗xg6 21.♗xf7 ♞xf7 22.♞ad1 ! 22...♞xd1 23.♞xd1 ♕c6 24.♞d6 ♕e8 25.♞xa6 У белых выигрышный эндшпиль Гургенидзе-Аникаев, Кисловодск 1972.

16...g6 17.♝h6 ♗d4 18.♗g5 ♕xg5 19.♕xg5 ♝d6 20.♞ad1± У белых очень опасное динамическое преимущество из-за пары слонов и открытого черного

короля; например 20...♖aе8 ? проигрывает сразу после 21.♙xf7+

17.♙g5 !

Самое точное продолжение. 17.♙g5 !? заслуживает внимания. 17...♙xg5 18.♙xg5 ♖aе8 19.♙d2± с большим преимуществом за счет пары слонов и лучшей координации фигур.

17...♙xg5

Если 17...♖aе8 ? Черные сразу проигрывают ввиду: 18.♙xe7 ♖xe7 19.♖xe7 ♗xe7 20.♖e1 ♗f6 21.♙g5 ♗g6 22.♗xg6 hxg6 23.♙xf7 ! Черные не могут бить на f7, потому что 24.Re8+ выигрывает ладью.

Если 17...♙d6 ход ладьи решает игру после: 18.♖e4 ♙e5 19.♖h4 h6 20.♙xe5 ♙xe5 21.♙xh6+-

18.♙xg5 h6 19.♖e3 ♙a5 ?

Последняя ошибка в очень сложной позиции. Единственная защита была 19...♙e5 предотвращая Qg6, но после 20.♙e6 ! 20...fxe6 21.♖xe5 у белых будет целая пешка.

20.♗g6+- ! Хороший финал! 20...hxg5 21.♖h3 ♖fc8

21...♖fe8 не помогает из-за 22.♖h7

но не 22.♗h7+ ♙f8, когда король убегает

22...♗e5

или 22...♙f8 23.♗xg7+ ♙e7 24.♗xf7+ ♙d6 25.♗xc7#

23.♗xf7+ ♙xh7 24.♗h5#

22.♖e1 Мат неизбежен. 1-0

Финальные замечания 1. Позиция черных была бы намного безопаснее, если бы они держали коня на d5. 2. Совершенно необходимо предотвратить или хотя бы подготовиться к возможному прорыву d4-d5. 3. Самая большая ошибка черных заключалась в том, что они использовали ослабляющие ходы ... a7-a6 и ... b7-b5, теряя время и делая прорыв d4-d5 еще сильнее. 4. После того, как было сыграно d4-d5, позиция была почти проиграна, и ее было крайне трудно спасти. **1-0**

Huzman Alexander (ISR) - Aronian Levon (ARM) 0-1

Cup European Club, Plovdiv (Bulgaria) (2), 2010.10.18

D38: QGD, Ragozin variation

Ферзевый гамбит. Система Рагозина D38 А. Хузман - Л. Аронян Пловдив 2010

Комментарии Флорес Риос, В.Емелина, ChessBaze (CB)

Цель обучения: Прорыв ... d5-d4 (перемена цвета) может быть очень сильным, даже в виде жертвы пешки. **1.♙f3 d5 2.d4 ♙f6 3.c4 e6 4.♙c3 ♙b4 5.♙g5 ♙bd7**

5...h6 6.♙xf6 ♗xf6 7.e3 O-O 8.♖c1 dxc4 9.♙xc4 c5 также вполне играбельно.

В.Емелин

6.cxd5 exd5 7.♗c2 c5 8.dxc5

Если 8.a3, то 8...♙xc3+ 9.♗xc3 c4 ! и черные приступают к одному из основных планов в защите Рагозина - атаке пешечного большинства. В.Емелин

8...h6 9.♙d2 O-O+=

9...♙xc5 10.e3 O-O 11.♙e2 b6 12.O-O ♙b7 13.♖fd1 ♗e7 14.♙e1 a6 15.♖ac1 ♖fe8 16.a3 g6 17.♙f1 ♖ac8 18.♗a4 ♙d6 19.♙e2 ♙e4 20.♖xc8 ♖xc8 21.♙c3 ♙df6

22.♗d4 ♙c5 23.♗d3 b5 24.♙e2 ♙d6 25.♙f4 ♗c7 26.g3 ♗c2 27.♗xc2 ♖xc2 28.♙d3 ♙d7 29.♙d4 ♖c8 30.♙h3 f5 31.♙f4 ♙f7 32.♙xg6 ♙b6 33.♙h4 ♙e5 34.♙hxf5 ♖h8 35.b3 h5 36.♖c1 ♙f6 37.♙g2 ♖c8 38.♖xc8 ♙xc8 39.♙h4 ♙d6 40.♙a5 ♙d7 41.♙b4 ♙xb4 42.axb4 ♙e5 43.♙f1 ♙c3 44.h3 ♙a2 45.f4 ♙d7 46.♙e2 ♙xb4 47.♙xh5 ♙c5

48.g4 ♖e4 49.g5+ ...1-0, Van Wely Loek (NED) 2655 - Piket Jeroen (NED) 2630 , Gouda 1997 Tournament (active)

10.a3 ?! Едва ли удачный ход, так как черные все равно берут на c5 слоном. СВ Это пустая трата времени, так как черные все равно собирались взять на c5. Вместо этого теория предлагает **10.e3** ♖xc5 11.♞c1 ♗e7 12.♕e2 a6 13.♗d3 ♖b6 14.О-О Карлсен - Иванчук, Румыния 2011.

Честно говоря, не вижу смысла подгонять черных ко взятию - все равно они сделают это и сами: **10.e3** ♖xc5

10... ♖xc5 11.a3

11.♞c1

11.♕d3 , и т.д. В.Емелин

11... ♗e7 12.♕e2 a6 13.♗d3 ♖b6 14.О-О ♖g4 15.♖d4 ♕d7 16.♕f3 ♞fe8 17.b3 ♕a3 18.♞c2 ♞ac8 19.♖ce2 ♞xc2 20.♗xc2 ♕e6 21.♕c1 ♞c8 22.♕xa3 ♗xa3 23.♗d2 ♖g4 24.♕xg4 ♖xg4 25.♖f5 ♖f6 26.h3 ♖h7 27.♗d4 ♖bd7 28.♗f4 ♖f8 29.♖eg3 ♖g6 30.♗d4 ♗c5 31.f3 ♗xd4 32.♖xd4 ♖e5 33.♞d1 g6 34.♖f2 ♖g7 35.♖ge2 ♖f8 36.g4 ♖c6 37.♞c1 ♖e7 38.h4 ♖d6 39.h5 ♖e7 40.♞h1 gxf5 41.gxf5 ♞g8 42.♖g3 ♞g5 43.b4 ♖d7 44.♞h4 ♖e8 45.♞f4 ♖d6 46.a4 b6 47.a5 bxa5 48.bxa5 f5 49.♞h4 ♖c4 ...1-0, Carlsen Magnus (NOR) 2823 - Ivanchuk Vassily (UKR) 2765 , Medias 18.6.2011 It (cat.21)

10...♖xc5 11.e3 a6 12.♕e2

12.♕d3 ♕d6 13.♖e2 ♖c5 14.♖ed4 ♕d7 15.О-О ♞c8 16.♕f5 ♖fe4 17.♖b4 1-0

Akopian, V (2640)-Filippov, V (2574)/Dubai 1999/CBM 070 ext (41) 17...b6∞

17... ♖e6 18.♗b3 ♖xb4 19.♗xb4 ♞c4 20.♗xb7 ♕c8 21.♗b8 ♖xd4 22.♖xd4 ♗f6 23.♕xe4 dxe4 24.♞ac1 ♕h3 25.♗g3 ♕e6 26.♗d6 ♞xc1 27.♞xc1 a5 28.♞c5 a4 29.h3 ♞d8 30.♗b6 ♖h7 31.♗b7 ♞xd4 32.exd4 ♗xd4 33.♗b4 ♗d1+ 34.♖h2 ♗d6+ 35.g3 f5 36.♞c2 ♗d1 37.♗d2 ♗h5 38.♞c6 ♖b3 39.♗f4 ♗f7 40.♗e5 ♗h5 41.g4 1-0, Akopian Vladimir (ARM) 2646 - Filippov Valerij (RUS) 2605 , Dubai 1999 It (open)

12...b5 N

Примечательно, что эту же позицию Аронян трактовал белыми - и после 12...♕d6 13.О-О ♖e5 14.♞fd1 ♕e6 15.♞ac1 ♞c8 16.♗b1 ♖c4 , Aronian-Lautier, Petrosian mem 2004 он ничего не получил. Но оказавшись по другую сторону баррикад, армянский гроссмейстер решил избрать другую расстановку. 17.♖d4 ♕e5 18.♕e1 ♗e7 19.♕f3 ♖d6 20.g3 ♞fd8 1/2 Aronian, L (2675)-Lautier, J (2682)/ICC INT 2004/CBM 105 (46) В.Емелин 1/2 Aronian, L (2675)-Lautier, J (2682)/ICC INT 2004/CBM 105 (46)

13.О-О ♖b7 +0.04 CAP 14.♞fd1 ♞c8 15.♕e1 ♞e8 У черных активная позиция, полностью компенсирующая изолированную пешку. СВ. Черные ведут коня на e6, откуда он будет бороться за ключевой пункт d4. В.Емелин **16.♞ac1 ♖f8**

Конь черных идет на e6, чтобы поддержать прорыв ... d5-d4. Несколько сильнее было **16...♖b6** !? направляясь к квадрату c4. 17.♖d4 ♖c4 18.♕f3 ♗e7 19.h3 ♗e5=+ У черных немного лучше, поскольку изолированная пешка d5 хорошо поддерживается, и они могут оказывать давление на центр и королевский фланг с помощью ... ♖d6 и ... ♞e4.

16...♕d6 !?

17.♖d4 ♗b6 18.♕f3 ? Серьезная ошибка, допускающая прорыв в центре. СВ **18.♗d3**

Неправда ли удивительно, как такая с виду крепкая позиция может

рассыпаться в один момент. После **18. ♖f5** вся борьба впереди. В.Емелин
Необходимо было поддерживать поле d4. Лучше было **18. ♜d2** ♗e6 19. ♗xe6
♜xe6

или 19...fxe6 !?

20. ♕f3 ♕b6 Со стандартной позицией изолятора. Пешку d5 брать нельзя
20...♞ed8 =!?

21. ♗xd5 ввиду 21...♞xc1 22. ♗xf6+ ! 22...♜xf6 23. ♞xc1 ♕xf3 24.gxf3 ♜xf3+, и
черные выгодно отрывают пешку.

18... ♕xd4 ! 19. ♞xd4

19.exd4 ? проигрывает моментально: 19... ♗e6 20. ♜d3 ♗xd4 ! выигрывает
пешку, поскольку 21. ♜xd4 ? проигрывает после 21...♞xe1+ ! Флорес Риос,
В.Емелин

19... ♗e6 20. ♞d2 ?!

Вариант **20. ♞dd1 ?!** также не решает проблем белых. 20...d4 ! 21. ♕xb7 ♜xb7
22.exd4 ♗f4 23.f3 ♗6d5 и черные угрожают ... Nxc3 с последующим ... Ne2 или
...Re2. У белых большие проблемы, например: 24. ♞d2 a5 25. ♜b1 ♗xc3 26. ♞xc3
♞xc3 27.bxc3 ♗e2+ 28. ♖h1 ♗xc3 29. ♜a1 b4++ Прокладная пешка b вместе с
тактическими угрозами на первой горизонтали делают инициативу черных
неотразимой.

От **20. ♞dd1** решено было отказаться по причине 20...d4 21. ♕xb7 ♜xb7
22.exd4 ♗f4 23.f3 ♗6d5+

23... ♗e2+ - но может, это было меньшим из зол? В.Емелин

Вместо этого **20. ♞h4 !** (по предложению Красенкова) позволяет белым
остаться в игре: 20...♞c4

прорыв 20...d4 ?! уже не эффективен, так как после 21. ♕xb7 ♜xb7 22.exd4
ключевые поля e4 и f4 недоступны черным коням.

С другой стороны, 20...♞ed8 !? - достойная альтернатива, подготавливая ...
d5-d4 и пользуясь неудачным положением ладьи на h4

21. ♞xc4 dxc4=+ Черные имеют некоторое преимущество благодаря своему
превосходству. штучное согласование.

20. ♞h4 (контролируя поле f4), каким бы уродливым ход ни был, это лучший
способ защиты. Конечно, у черных все равно намного лучше: CB 20...♞ed8
21. ♞d1 ♞c7

21...d4 22. ♕xb7 ♜xb7 23.exd4 ♞c4 24.f3 ♗xd4 25. ♜f2

20...d4 ! Прорываясь в самом защищенном у белых пункте, черные высвобождают
потенциальную энергию своих фигур. В.Емелин Аронян решает пожертвовать
свою изолированную пешку, активировав все свои фигуры. Черные
перехватывают инициативу. **21. ♕xb7**

Гораздо хуже: 21.exd4 ? 21...♕xf3 22.gxf3 ♗xd4 23. ♜d1

или 23. ♜d3 ♗b3++

23...♞xe1+→ !

21... ♜xb7

Конечно, не 21...dxc3 ? из-за: 22. ♕xc8 cxd2 23. ♕xd2+-

22.exd4 У черных нет пешки, но теперь все их фигуры участвуют в атаке.

22... ♗e4 ! Все же ладье придется отступить на d1. В.Емелин **23. ♞dd1**

23. ♜xe4 ? 23...♜xe4 24. ♗xe4 ♞xc1 тоже безнадежно

, но лучшая защита - **23.f3** ♗xd2 24. ♜xd2 , хотя у черных большой перевес.

23... ♖f4++ ! Возможно, Хусман допустил жертву ... d5-d4, потому что не ожидал, что черные кони будут такими сильными. Черные угрожают ... Nxc3, а затем ... Qxg2#. **24.d5** Блокировка диагонали a8-h1.

24.f3 Черные выигрывают качество и партию после 24... ♗xc3 25. ♕xc3 ♗e2+ → 26. ♖h1 ♗xc1 27. ♝xc1 a5 ! с последующим ... b5-b4.

24...a5 !

Этот сильный ход позволяет быстро выиграть. Вместо заманчивого 24...a5! 24... ♗xc3 ?! менее точен, поскольку после 25. ♕xc3 ♗e2+ → 26. ♖h1 ♗xc1 пешка d5 белых позволяет им держаться дольше. Флорес Риос 27. ♝xc1 было бы белым как за счастье - теперь же конь c3 оттесняется, и становится совсем тяжко. В.Емелин

25. ♝b3

Можно уйти из-под боя на e2 - 25. ♝b1 - в этом случае черные добиваются решающего перевеса посредством 25...b4 26. axb4 axb4 27. f3

27. ♝b3 ♗c5 !

27... ♖f6 28. ♝b3 ♝xe1+ !

28... ♝a7+ 29. ♕f2

29. ♝xe1 ♝a7+ В.Емелин

25...b4 26.axb4 axb4 Угрожая ... Nc5, а затем ... bxc3. **27. ♖a2**

27. ♖xe4 не помогает из-за: 27... ♝xc1 28. ♝xc1 ♗e2+ 29. ♖h1 ♗xc1-+ 30. ♝c4 ♝c8-+ !

27.g3 ♗xc3 28. ♕xc3

28. bxc3 ♗e2+ 29. ♖g2 ♗xc1 30. ♝xc1 ♝e5 31. ♝d1 ♝ce8-+

28... ♗e2+ 29. ♖g2 ♗xc1 30. ♝xc1 ♝b8 31. ♕d2 ♝xc1 32. ♕xc1 ♝b7-+

27... ♗e2+ 28. ♖h1 ♗xc1 Черные выигрывают качество, и все остальное становится легче.

28... ♝b6 !? 29. ♝xc8 ♝xf2 !! 30. ♝xe8+ ♖h7 31. ♕xb4 ♝g1+ ! 32. ♝xg1 ♖f2#

29. ♗xc1 ♖f6 Напоследок Аронян собирается заняться пешкой d6. В.Емелин **30.d6**

Попытка 30. ♕xb4 опровергается ходом 30... ♝b8 31. ♖a2 ♗xd5 ! 32. ♝xd5 или 32. ♝xd5 ? 32... ♝e1+

32... ♝xd5 33. ♝xd5 ♝xb4 ! поскольку 34. ♗xb4 ? 34... ♝e1# мат.

30... ♝c6 ! 31. ♖a2 ♝xd6 32. ♕xb4

32. ♝xd6 ?? 32... ♝xe1#

32... ♝b6 33.f3 ♝f2 Заключительные замечания 1. Время очень важно, чтобы получить хорошую настройку детали. Неточность белых ходом 10. a3 позволила черным с самого начала бороться за преимущество. 2. Самая большая ошибка белых заключалась в том, что они не усилили контроль над d4 с помощью 18. Qd2, и в этом случае позиция была бы близка к равной. 3. Жертва пешки ... d5-d4 дала черным по существу выигрышную инициативу.

0-1, Huzman, Alexander - Aronian, Levon, Plovdiv 18.10.2010 EU-Cup 26th

Вторжение по второму ряду неизбежно. **0-1**

Wojtaszek Radoslaw (POL) - Fressinet Laurent (FRA) 1-0

It, Wijk aan Zee (Netherlands) (7), 2011.01.22

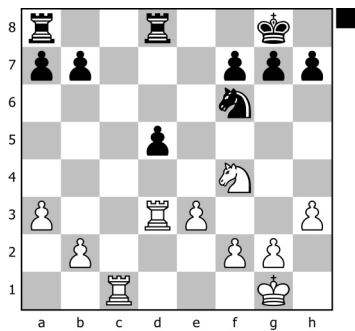

Радослав Войташек - Лоран Фрессине Вейк-ан-Зее 2011

Комментирует Флорес Риос

Цель обучения: 1. Сторона, имеющая в эндшпиле изолятор, ограничивается пассивной защитой. 2. Эта партия показывает, как добиться прогресса в такой ситуации.

Как мы можем легко заметить, белые получили прекрасную позицию против изолятора, поскольку большинство фигур находится вне доски, и теперь они могут сыграть приятный, превосходный эндшпиль. **19...♖d7 20.g4 !** Захватывая пространство на королевском фланге и угрожая g4-g5 с последующим Nxd5. **20...h6 21.f3** Отнимая поле e4 у коня черных. **21...♖ad8 22.♖cd1** Фигуры черных связаны. **22...g6 23.♔f2** Медленно улучшая позицию, а у черных нет ничего лучше пассивной защиты. **23...♔g7 24.h4 !** Угрожая g4-g5 и предлагая черным ослабить их позицию путем ... g6-g5.

Интересная альтернатива - 24.♘e2 !? поскольку пассивное 24...♔f8

Однако после 24.Ne2 черные могут сыграть 24...♖e7 25.♘c3 ♖de8 !, создавая некоторые проблемы для белых, давя на пешку e3.

25.♘c3 ♔g7 приводит после 26.h4 g5 27.h5± к очень слабой пешке h6.

24...g5

Это более или менее вынужденно. Черные не могут действовать, не сыграв ... g6-g5, например: 24...♖c8 25.♖3d2

Преждевременное 25.g5 ? позволит черным решить свои проблемы с помощью: 25...♖c2+→ 26.♖3d2 ♖xd2+→ 27.♖xd2 hxg5 28.hxg5 ♘h7 29.♘xd5 ♘xg5 =

25...♖cd8 ? теряет пешку после: 26.e4±

26.♘e2 Движение к полю c3 перед решающим g4-g5. 26...a6 27.♘c3 ♔f8

Если теперь черные передумают и сыграют 27...g5, затем 28.h5± ! превращает пешку h6 в серьезную слабость.

28.♘a4 ♔g7 29.g5 hxg5 30.hxg5 ♘h7 31.♘c5

31.f4 ♖c7 32.♖xd5± У белых здоровая лишняя пешка.

31...♖d6 ? 32.♘xb7+-

26.g5 ? снова преждевременно ввиду 26...hxg5 27.hxg5 ♘h7

25.hxg5 hxg5 26.♘e2 ♘g8 27.♘d4 ♘e7 28.♔g3 ♖h8 29.f4 ! Белые гармонично расставили свои фигуры, и пора наступать на королевском фланге. Это позволяет атаковать черного короля и приводит к созданию проходной пешки. **29...♔g6**

У черных тоже проблемы после 29...gxf4+→ 30.exf4 a6 31.♖e1 ♖c8 32.♖de3

Одна ошибка приведет к краху позиции черных, например, естественное 32...♘c6 ? проигрывает сразу.

Упорнее 32...♔f8 33.f5 ♖c4 34.♘f3 f6 35.♖e6 ♖c6 36.♘d4 ♖xe6 37.♘xe6+± хотя белые продолжают Kf4, с последующим g4-g5, создавая опасную проходную.

33. ♖f5+ → ♗g8
или 33... ♜f6 34. ♜h1 ! 34... ♜g8 35. ♜h7 ! и нет защиты от последовавшего Nh4. и g4-g5
34.g5+- ! Затем Kg4, Rh3, Reh1 и Rh8 #.

30. ♖f3

Точнее: 30.f5+ → ! 30... ♗g7
30... ♜f6 31. ♖f3 ♜hd8 32. ♜h1± и позиция черных почти потеряна из-за многочисленных угроз и отсутствия контригры
31. ♖f3 f6 32.e4 ♖c6
32... ♜hd8 ?! 33. ♖d4 побеждая ходом Ne6
33.exd5±

30...gxf4+ →

30...f6 ? теряет пешку после 31.fxg5 , так как 31...fxg5 ?? плохо из-за 32. ♖e5+

31.exf4 f6 32.f5+± Черные не могут помешать белым создать проходную на королевском фланге, и поэтому черные стратегически проигрывают. **32... ♗f7**

33. ♜e1 ♜c7 34. ♖d4 a6 35. ♜de3 ♖c6 36. ♖f3 ♜e7 37.g5 fxg5 38. ♗g4 ?

Эта досадная ошибка могла испортить белыми всю игру. Точнее было
38. ♜xe7+ → ! 38... ♖xe7 39. ♖xg5+ → ♗f8
если 39... ♗f6 ? 40. ♗g4 ! и пешку нельзя взять 40... ♖xf5 41. ♜e6+ →
выигрывает

40.f6 ♖c6 41. ♗f4± и защита черных чрезвычайно трудна.

38... ♜he8 39. ♜xe7+ ♜xe7 40. ♜h1 d4 ?

Ответная ошибка. Сильней 40... ♜e4+ это спасло бы партию: 41. ♗xg5 ♜e3 !

42. ♜h7+ →

или 42. ♗f4 ♜e4+ → =

42... ♗g8 43. ♜h3 ♖e5 ! У белых нет ничего лучше, чем повторять ходы: 44. ♗f4 ♜e4+ 45. ♗g5 ♜e3 =

41. ♖xg5+ ♗f6 42. ♗f4± Мы вернулись к плану, так как белым удалось создать проходную, а их отличная координация принесла победу. **42... d3 ?**

Лучшей защитой было 42... ♗g7 43. ♖e6+ ♗g8 44. ♜h3± и у белых все под контролем.

43. ♖e4+ →

43. ♜h6+ → !? еще один выигрышный метод.

43... ♗f7 44. ♜h3 ! 44... d2

Черные не могут защитить d3 ходом 44... ♜d7 ? из-за 45. ♜h7+ ♗e8 46. ♖f6++-

45. ♜d3 Черные сдались , так как они остаются без пешки и не могут остановить продвижение пешки "f". 1-0 Заключительные замечания Белые выиграли этот эндшпиль очень методично. Они сделали следующие шаги: 1. Атаковали пешку d5, чтобы обездвижить фигуры черных и предотвратить контригру. 2. Освободили место на королевском фланге, улучшили положение фигур. 3. Создали второй фронт атаки, в данном случае проходную на королевском фланге, что в свое время решило партию. **1-0**

Korneev Oleg (RUS) - Kasimdzhanov Rustam (UZB) 0-1

Ch Spain, Melilla (Spain) (5), 2011.11.24

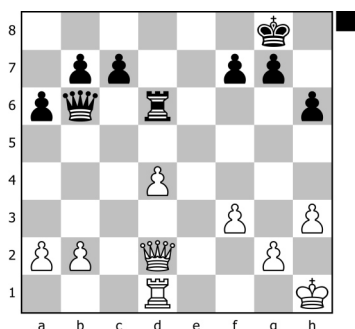

Олег Комеев - Рустам Касымджанов Мелилла 2011

Комментирует Флорес Риос

Цели обучения: 1. Этот пример подтверждает идею о том, что наличие изолятора в эндшпиле - большая проблема. 2. Черные могут использовать слабость изолятора для создания новых слабостей на ферзевом фланге. **27...c6** Основная трудность белых в этой позиции состоит в том, что отсутствие материала лишает их надежды на контригру. **28.b4**

Этот ход рано или поздно понадобится, чтобы не допустить ... c6-c5. Если белые не сыграют b2-b4, то после 28.♔h2 ♚d8 29.♚b4 ♚d7 30.♚c4 ♜d5 угроза ... c6-c5 заставит белых все-таки сыграть 31.b4

28...♚d8 29.a3 h5 Перед решительными действиями черные максимально улучшают свою позицию. **30.♚f4 g6 31.♚e5 ♜d5 32.♚e4 ♔g7** Черные приближают короля к центру, готовясь к ладейному окончанию. **33.♔g1 a5 !** Типичный прорыв. Теперь, когда все готово, черные создают новую цель в лагере белых. Белые должны выбирать между слабой пешкой на b4 или возможностью ... c6-c5. **34.♔h1 ?!**

Облегчение для черных, хотя альтернативы объективно не лучше. Упорнее было: 34.bxa5 У черных хорошие шансы на победу после: 34...c5 !

У белых лучшие перспективы после 34...♚xa5 35.♜d3 ♚d8 , угрожая ... c6-c5, и теперь: 36.♜b3 ! 36...b5 37.♜b4=+

35.♜d2

Поиск контригры с помощью 35.♜b1 cxd4 36.♜xb7 почти не дает результата 36...d3 37.♚e6 d2 !

но не 37...♜f5 ? 38.♚d7 =

38.♚xf7+ → ♔h6+ и черные почти выигрывают, но я не буду включать больше вариантов, поскольку они очень длинные и совершенно неуместны. 39.♚g7+ ♔g5 40.f4+ ♔xf4 41.♜b4+ ♔f5 42.♚f7+ ♔e5 43.♚f4+ ♔e6 44.♜e4+ ♔d7+-

35...♚d7 Готовя ...Q: xd4.

Если 35...cxd4 ?! 36.♜d3 У белых есть шанс на удержание позиции

36.♜e2 cxd4 37.♜d2 d3+ Хотя защита белых, мягко говоря, очень сложная.

34...axb4 35.axb4 ♚d6+ Пешка b4 уже практически потеряна. **36.♚b1 ♜b5 37.♚a1 ♔h7**

Точнее было 37...f6 ! , курс на ферзевый эндшпиль: 38.♜b1 ♜xb4 39.♜xb4 ♚xb4 40.♚a8 ♚e1+ 41.♔h2 ♚e7 42.♔h1

хуже 42.♚c8 ? 42...♚d6+ 43.♔h1 b5-+

42...♚d7+ Черные должны выиграть, протолкнув пешку "b", но это требует хорошей техники.

38.♚a2 ♔g8 39.♚a8+ ♚f8 ?!

Черные идут в благоприятный ладейный эндшпиль, но упускают более сильный вариант. 39...♔g7 40.♚a1 f6 ! перенесет в вариант 37 ... f6.

40.♚xf8+ ♔xf8 41.♞b1 ♔e7 42.♔g1 ♔d6 43.♔f2 ♔d5 44.♔e3 ♔c4 45.♔e4 ?

Белые упускают отличный защитный ресурс 45.♞c1+ ♔xb4 46.h4=+ Игра еще далека от завершения, например: 46...♔a5 !? 47.♞a1+ ♔b6 48.♞a8 ♞d5+

Впереди у белых непростая защита, но еще не все потеряно.

45...f5+-+ !

с сохранением контроля над игрой. Если 45...♞xb4 , то 46.♞c1+ ! 46...♔b5 47.♔e5 , стремясь на f6, чтобы взять пешки королевского фланга черных.

46.♔f4 ♞xb4 47.♞c1+ ♔xd4+- Остальное легко, но поучительно. **48.♞d1+**

♔c3+ 49.♔g5 ♞d4 50.♞b1 ♞d6 Это предотвращает любую контригру, связанную с Qxg6, и приводит к выигрышу в партии. **51.♞b6**

51.♞xb7 не помогает: после 51...c5 последует ... c4, ... Kd2, ... c3-c2 и выигрыш.

51...♔d4 52.g4 hxg4 53.hxg4 fxg4 54.fxg4 ♔d5 55.♞xb7 c5 56.♔f4 c4 57.♔e3 c3 ! Вовремя! Белые ничего не могут сделать, чтобы остановить пешку. **58.♞c7**

58.♔d3 ? проигрывает из-за 58...♔c6+

58...♞c6 59.♞d7+

Пешечный эндшпиль проигран после 59.♞xc6 ♔xc6 60.♔d3 ♔d5 61.♔xc3 ♔e4

59...♔e5 60.♞d1 c2 61.♞c1 g5 62.♔d2 ♔f4 63.♞f1+

63.♞g1 c1=♚+ и победа.

63...♔xg4 64.♔c1 ♞c5 ! 0-1, Korneev, Oleg - Kasimdzhanov, Rustam, Melilla

24.11.2011 ESP-chT CECLUB Honor

Белые не могут предотвратить превращение пешки g.

Заключительные замечания 1. Стандартный план ... Qd8 и ... R:d5 вынуждает белых играть b2-b4, чтобы не допустить ... c6-c5 выигрыша пешки. 2. После того, как было сыграно b2-b4, прорыв ... a7-a5 форсирует создание слабой пешки b4 или позволяет черным наконец добиться ... c6-c5. 3. Исходная позиция выглядит как очень небольшое преимущество черных, но на самом деле белые проиграли партию, не допустив дальнейших ошибок. 4. Следует отметить, что эта версия изолятор немного отличается от предыдущих примеров, поскольку у черных была пешка на линии c, а не на e.

Короткий комментарий между партиями. Что бы произошло, если бы у черных была стандартная пешка e вместо пешки c? **0-1**

Пример - ?

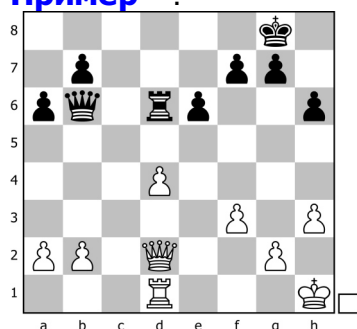

Позиция по сути та же, просто замена пешки c6 на пешку e6, и снова сильна угроза ... Qd8, ... Rd5 и ... e6-e5. В предыдущей партии белым предстояло сыграть b2-b4. По аналогии, в этой позиции белые должны сыграть: **1.f4 ♚d8 2.♔g1 h5**

Другой план - 2...♖d5 3.♟f2 ♟d7 4.♖d2 f6 , настаивая на ... e6-e5, чтобы выиграть пешку d4. После 5.♖d1 не так-то просто провести 5...e5 , ввиду: 6.fxe5 fxe5 7.♞f1 ! Черные должны согласиться на ничью 7...♟e7 но не 7...exd4 ? 8.♟f8+ ♔h7 9.♞f7+-

8.dxe5 ♞xe5 =

3.♟b4 ♟d7 4.♟c3 ♞d5 5.♟d2

Защита пешки f4 с помощью 5.g3 создает дополнительные слабости, и можно играть 5...h4 ! 6.g4 ♞d6 !? с последующим ...: Rc6 и опасным прорывом по вертикали с, так как король белых очень уязвим.

5...h4 Предотвращение g2-g3. **6.♟f2 ♟d8 7.b3 ♞f5+** Далее следует ... Qf6 или ... Qd6; защита белых будет сложной. *

Simacek Pavel (CZE) - Jobava Baadur (GEO) 0-1

Ch Europe, Legnica (Poland) (3), 2013.05.07

C07: French, Tarrasch, open variation

Французская защита, в-нт Тарраша C08 Павел Симачек - Баадур Джобава Легница 2013

Комментирует Флорес Риос

В следующей партии мы изучим, как вариант с изолятором, представленный в предыдущей партии, может возникнуть из дебюта и как может развиваться типичный миттельшпиль.

Цель обучения: Эта партия показывает, насколько опасными могут быть черные с изолятором, когда у белых нет пешки e. **1.e4 e6 2.d4 d5 3.♘d2 c5 4.♘gf3**

Черные избегают изоляции своей пешки в центре. Они надеются получить твердую позицию без слабостей. Калинин **4...a6 5.exd5 exd5 6.dxc5 +0.37 CAP 6...♞xc5** Мы достигли гораздо менее распространенной версии изолятора. У белых обычно пешка на линии "e" вместо пешки "c". Многие из типичных планов остались прежними, но отсутствие пешки "e" у белых делает их короля гораздо более уязвимым, особенно на диагонали a7-g1. **7.♘b3 ♞b6 8.♞e2 ?!**

Такое развитие событий довольно неточно, поскольку слон блокирует линию e, предотвращая таким образом будущее: Re1 с последующим Be3, что нейтрализует действия слона на b6. Правильно было **8.♞d3 ♘e7 9.O-O ♞g4 10.♞e1 h6 11.h3 ♞h5 12.c3 ♘c6 13.♞e3+=** Карпов - Ваганян, Скопье, 1976.

8.♟e2+ !? Приглашение на ранний размен ферзей также заслуживает внимания.

8...♘f6 9.O-O+= h6

9...O-O 10.♘fd4 ♘e4 11.c4 dxc4 12.♞xc4 ♘d7 13.♞d3 ♘df6 14.♞e3 ♞e8 15.♘c2 ♞c7 16.♞xe4 ♘xe4 17.♟xd8 ♞xd8 18.♘cd4 ♞d7 19.♞ac1 ♞c8 20.♞xc8 ♞xc8 21.♞c1 ♞e7 22.♞f4 ♘f6 23.♞e1 ♔f8 24.♞e5 ♞d8 25.♞e2 ♘d5 26.♞e5 f6 27.♞g3 ♔f7 28.♔f1 h5 29.h3 ♞f8 30.♔g1 g5 31.a3 h4 32.♞h2 ♞d7 33.♘a5 ♞c8 34.♞c2 ♞xc2 35.♘xc2 b6 36.♘c4 ♞f5 37.♘2e3 ♘xe3 38.♘xe3 ♞d3 39.♘d5 ♞c5 40.♞c7 b5 41.♞a5 ♞e4 42.♞b4 ♞a7 43.♘c3 ♞c6 44.♘e2 ♞d5 45.♞c3 f5 46.♞d4 ♞xd4 47.♘xd4 ♔f6 48.f4 g4 49.g3 ...1/2-1/2, Hendrikx Niels (NED) 2220 - Nikolic Predrag (BIH) 2645 , Hilversum 24. 6.2011 It (open)

9...♞a7 10.♞g5 O-O 11.c3 ♞e8 12.♘fd4 ♘c6 13.♞f3 ♞e6 14.♞e1 h6 15.♘xc6 bxc6 16.♞e3 ♟d6 17.♞xa7 ♞xa7 18.♟d4 ♞b7 19.♞ad1 ♟b8 20.♞e2 ♞b5 21.♞dd2 ♘d7 22.h3 c5 23.♟h4 ♘e5 1/2-1/2, Pavasovic Dusko (SLO) 2575 - Tkachiev Vladislav (FRA) 2653 , Austria 23. 3.2006 Bundesliga 2005/06

10. ♖f4 ♗c6 11. c3 O-O 12. ♜c2 ♞e8=+ Черные естественно развили свои фигуры, и у них очень приятная позиция. **13. h3 ?**

Это серьезная ошибка - потеря хода и ослабление королевского фланга.

Белые, вероятно, хотели предотвратить ... Bg4, но, как мы увидим, есть куда более серьезные проблемы. Пришлось бы перестроить фигуры ходом 13. ♕d3 ♗e4

13... ♕g4 14. ♗fd4 ! - размен фигур не идет на пользу черным

14. ♞ae1 ♜f6 15. ♕e3 , хотя после 15... ♕c7+ черные имеют удобное положение.

13... ♗e4+ ! Черные намерены продолжить ... Qf6, создав сильную инициативу на королевском фланге. Белые уже сталкиваются с серьезными проблемами, такими как сильное давление на диагональ a7-g1. **14. ♗bd4**

В надежде заблокировать сильного слона черных. Естественное **14. ♞ad1** не удастся 14... ♜f6 15. ♕c1 ♕xh3 ! и выигрыш за счет висящего ферзя на c2:

14. ♕h2 ♜f6+ оставляет белых под определенным давлением; одна угроза - 15 ... Vxh3. Обратите внимание, насколько силен черный слон на b6.

14... ♜f6 15. ♕e3

Вроде бы прочная позиция белых развалится после сильного ответа черных. У черных просто лишняя пешка после 15. ♜c1 ♗xd4 16. cxd4 ♕xd4 17. ♗xd4 ♜xd4+

15... ♕xh3-+ ! Этот типичный тактический удар показывает, насколько быстро может развиваться атака черных в этом варианте с изолятором. Фигуры белых не выдерживают такого давления. **16. gxf3 ?!**

Лучше было 16. ♜b3 ♗xd4 17. cxd4 ♕g4 , хотя у черных лишняя пешка.

16... ♜g6+ 17. ♕h2

17. ♕h1 ? 17... ♗xd4 18. ♗xd4 ♕xd4 ! Черные восстанавливают фигуру, поскольку у белых висит ферзь: 19. ♕xd4 ? 19... ♗xf2+ ! 20. ♞xf2 ♜xc2-+

17... ♕c7+ 18. ♕h1 ♗xd4 19. ♗xd4 ♜d6 ! Угрожая матом на h2 и заставляя коня покинуть поле d4, снова оставляя ферзя на c2 беззащитным. **20. ♗f3**

Не лучше 2 20. f4 ♗g3+

20... ♜e6 Белые сдались , поскольку материальные потери неизбежны.

20... ♜e6 21. ♗g1

21. ♕g2 ♜g6+ переходя в 21. Ng1, после 23 ... Q g6+

21... ♜e5 ! 22. ♗f3

22. f4 ♗g3+-+

22... ♜f5 23. ♕g2 ♜g6+ 24. ♗g5

24. ♕h1 ? 24... ♗g3+ 25. fxf3 ♜xc2-+

24... ♕d8 Далее ..Vxg5 легко выигрывая.

0-1 Заключительные замечания 1. Белым следовало нейтрализовать слона черных на b6 с помощью Re1 и Be3, как указано в примечании к ходу 8. 2.

Инициатива черных развивается так легко, что можно задаться вопросом, не уступает ли этот вариант с изолятором белым. Это не обязательно так, хотя белые требуют особой осторожности, а неточности обходятся дороже, в основном потому, что король более уязвим.

0-1

Bacrot Etienne (FRA) - Edouard Romain (FRA) 1-0

Ch France, Caen (France) (9), 2011.08.23

D27: QGA, Classical (7.Bb3)

Ферзевый гамбит D27 Этьен Бакро - Ромен Эдуард Кан 2011

Комментирует Флорес Риос, Р. Эдуард

Очень важная партия для обоих игроков. Я был на пол-очка позади Максима Вашье-Лагравы, который лидировал, и у меня были хорошие шансы финишировать с очень хорошим местом, если я не проиграю эту партию. Этьен отставал от меня на пол-очка, и ему абсолютно необходимо было выиграть. Цель обучения: Эта партия иллюстрирует шансы атаки на королевском фланге в стандартной позиции изолятора. **1.d4 d5 2.♟f3 ♟f6 3.c4 dxc4 4.e3 e6**

Немедленно снимая пешечное напряжение в центре, черные намерены в дальнейшем усилить его за счет продвижения c7-c5. Очень часто это приводит к типичным позициям с белой изолированной пешкой d4 в центре, что предвещает интересную стратегическую битву в миттельшпиле. Калинин **5.♟xc4 a6 6.O-O c5** Это наиболее гибкое и многообещающее продолжение за черных в принятом ферзевом гамбите. Черные хотят расширить контролируемое пространство на ферзевом фланге, играя b7-b5 и развивая ферзевого слона на b7. При этом черные не торопятся открывать диагональ c1-h6 для белого ферзевого слона, а переводят ферзевого коня в упругую позицию на d7. Калинин **7.♟b3**!? Основное продолжение. Калинин Это продолжение в последнее время стало чрезвычайно популярным. Отступая слонem на b3, белые "амортизируют" надвигающееся продвижение b7-b5, готовясь встретить его во всеоружии. **7...♟c6** Воздерживаясь от продвижения b7-b5, черные переходят в классические варианты принятого ферзевого гамбита с включением ходов Bb3 и a7-a6. Калинин **8.♟c3 cxd4** Черные сразу же ослабляют давление в центре, формируя изолированную пешку в позиции белых и не давая им перегруппироваться посредством Qe2 и Rd1. Однако при этом у белого чернопольного слона есть хорошие перспективы на дебютной диагонали c1-h6. Калинин

" 8...♟e7 9.dxc5 хорошо известна как немного худшая позиция для черных".

Эдуард

9.exd4 ♟e7 10.♟g5 +0.26 CAP

10.♞e1 O-O 11.♟g5 ♟a5 12.♟c2 b5 13.♟d3 g6 14.♟e5 ♟b7 15.♟h6 ♞e8 16.♟h3 ♟d6 17.♞ad1 ♞ac8 18.♟f4 ♟b6 19.♟d3 ♟f8 20.♟g5 ♟g7 21.♟xf6 ♟xf6 22.♟xf7 ♟xf7 23.♟xh7+ ♟f8 24.♟e4 ♞c7 25.♟xg6 ♟xd4 26.♟f6 ♟xf6 27.♟xf6+ ♞f7 28.♟h8+ ♟e7 29.♟h4+ ♞f6 30.♟g6 ♞g8 31.♟b4+ 1-0, Bacrot Etienne (FRA) 2697 - Rasmussen Allan Stig (DEN) 2498 , Berlin 10.10.2015 Ch World (active)

10...O-O 11.♟d2 = Это новая попытка белых бороться за перевес в этом варианте. Белый ферзь намерен пробиться на королевский фланг по маршруту d1-d2-f4-h4. Эдуард **11...♟d7**!? Новая идея в русле плохой репутации. Мы нашли его в партиях Андрея Истратеску, который впервые применил его в 2010 году против Каруаны, но проиграл после просчета в одном варианте. Эдуард

11...♟a5 12.♟c2 b5 13.♞ad1

13.♟f4 ♟b7 14.♟h4 g6 15.d5 b4 16.d6 ♟xd6 17.♟e4 ♟xe4 18.♟xe7 ♟c6 19.♟xe4 ♟xe4 20.♟xe4 ♟xe4 21.♟xb4 ♟c6 22.♟xf8 ♟xf8 23.♟g5 ♟d5 24.♟xh7+ ♟e7 25.♟g5 ♟b4 26.a3 ♟d3 27.b4 ♞c8 28.♞fd1 ♟f4 29.g3 ♟e2+ 30.♟f1 ♞c2 31.♞xd5 exd5 32.♞e1 ♟f6 33.♞xe2 1-0, Bacrot Etienne (FRA) 2703 - Edouard Romain (FRA) 2686 , Le Port-Marly 7. 1.2012 It "Grand Prix Pyramides" (active) (open)

13...♟b7 14.d5 ♟xd5 15.♟xd5 exd5 16.♞fe1 ♟c6 17.♟f4 ♟h5 18.♟h4 ♟xg5 19.♟xh5 h6 20.h4 ♟e7 21.♞xd5 ♟b6 22.♟f5 g6 23.♟f4 ♞ad8 24.♞h5 1-0, Laznicka Viktor (CZE) 2674 - Edouard Romain (FRA) 2686 , Plovdiv 27. 3.2012 Ch

Europe

11...h6 12.♙f4 ♜e8 13.♞ad1 ♙f8 14.♗e5 ♗e7 15.♜d3 ♗ed5 16.♙c1 b5 17.♜g3 ♙b7 18.♙xh6 ♗xc3 19.bxc3 ♗e4 20.♜g4 ♗f6 21.♜g5 ♜e7 22.♞d3 ♗e4 23.♜g4 ♗f6 24.♜g5 ♗e4 25.♜g4 ♗f6 1/2-1/2, Kramnik Vladimir (RUS) 2809 - Anand Viswanathan (IND) 2770 , Mainz 2001 Match (active)

12.♞ad1 Мы вышли на стандартную позицию, и я должен подчеркнуть, что нужна большая точность в расчетах, чтобы перехватить инициативу.

12.♞fe1 !? 12...♞c8

12...♗a5 ? 13.♙c2 ♗c4 14.♜f4 ♗xb2 15.♜h4 h6 16.♙xh6 gxh6 17.♜xh6 с последующим Re5 + -.

13.♞ad1 ♗a5 14.d5 !? Прямая линия, чтобы опровергнуть замысел черных.

14...♗xb3 15.axb3 h6 ?

15...exd5 ! был правильный выбор, но после 16.♞xe7 ♜xe7 17.♗xd5 ♜d8

18.♙xf6 gxf6 Андрей пропустил это 19.♜h6 не в состоянии 19...♞c6 !

Благодаря этой защите у черных все в порядке.

16.♙xh6 ! 16...gxh6 17.d6+= 1-0 Caruana,F (2675)-Istratescu, A (2615)/SUI 2010 (42). Эдуард

12...♗a5 !

Отталкивая слона белых от b3, черные уменьшают вероятность возможного прорыва d4-d5. Слона нельзя прогнать **12...h6** ? из-за 13.♙xh6 ! 13...gxh6 14.♜xh6 , когда черные проигрывают ввиду угроз Ng5 и Nce4, или просто d4-d5, открывая линии для слонов. Иллюстративный вариант: 14...♞e8 15.d5 exd5

если 15...♙f8 16.♜g5+- - белые возвращают фигуру с дивидендами

16.♗xd5 ♗xd5 17.♙xd5 Угрожая Qg6 и если 17...♙f5 18.♜h5 и побеждают.

На нормальный ход **12...♞c8** ?! следует 13.d5 ! 13...exd5 14.♗xd5 ♙e6

15.♗xf6+ ♙xf6 16.♙xe6 fxe6 17.♜e3+=

13.♙c2 ♗c4 14.♜e2 !? Очень интересная идея, на которую я забыл взглянуть.

Эдуард

14.♜f4 ♗xb2 15.♜h4 является критическим. Эдуард

Борясь за инициативу, Бакро при необходимости готов пойти на осложнения.

Пассивное **14.♜c1** дает черным комфортную игру 14...♞c8 15.♞fe1 ♜e8 =

14...♞c8 ?!

Эта неточность будет стоить черным инициативы. Черным следовало принять вызов: **14...♗xb2** ! 15.♞c1

15.♞b1 не работает из-за 15...♞c8 16.♞xb2 ♞xc3+=

15.♙xh7+ ♗xh7 16.♙xe7 ♜xe7 17.♜xb2 ♞ac8 =

15...♞c8 16.♗e5 Игра непонятная, хотя шансы примерно равны.

14...♗xb2 ход критический и, вероятно, лучший, но я не был уверен в позиции после 15.♞c1 ! поскольку у черных проблемы с конем на b2.

Например:

15.♞b1 ? 15...♞c8

15...♞c8

15...♙c6 !? 16.♞b1 ♜a5

15...♜a5 !?

16.♗e5 b5 17.♗e4 ! с давлением. Эдуард

15.♙b3 ! На мой взгляд, это очень высококлассный ход. Черный конь не может вернуться на a5. Эдуард **15...b5**

Как указывает Эдуард, ключ к 15-му ходу белых заключается в том, что

15... ♖a5 ? позволяет 16.d5 ! 16...exd5

Теперь, если 16... ♖xb3 ?! 17.d6± ! 17... ♖a5 18.dxe7 ♜xe7 19. ♖d5 ! , черные почти проиграли, например 19... ♜d8 ?

19... ♜c5 20.b4±

20. ♖xf6+ gxf6 21. ♕h6 ♜e8 22. ♖e5+- ! - угрожая Qg4+, затем мат на g7, а также R: xd7.

17. ♕xd5+= , когда черные оказываются под серьезным давлением.

15... ♖b6 вероятно, было лучше, но я не мог понять, лучше ли моя пешка размещена на b7 или b5! Эдуард

После **15... ♖d6** 16. ♖e5+= белые могут продолжить Rd3-h3 с атакой на королевском фланге.

16. ♖e5 ♖b6

Если 16... ♖xe5 17.dxe5 ♖e8

17... ♖d5 18. ♕xd5 ♕xg5 19. ♕b7±

18. ♕xe7 ♜xe7 19. ♜d4+= белые сохраняют преимущество, контролируя линию d. Они могут попытаться атаковать с помощью Qh5 и Rh4 или оказать давление на ферзевый фланг с помощью Rfd1 и a2-a4.

17. ♜fe1 Тема d4-d5 все еще витает в воздухе, и этот ход поддерживает ее, оказывая косвенное давление на слона e7. **17...h6** !? Очень интересное решение. Я чувствовал, что черным неприятно 17 ... b4. Я думал, что включение ... h6 Bh4 не сильно поможет. Однако этот ход оставляет возможность Vxh6, что явно критично. Но, посчитав это, у нас обоих было 15 минут на часах, и я почувствовал, что Vxh6 было совершенно неясным. И вообще, я подумал: "Хорошо, должно быть, я ошибаюсь, моя позиция выглядит некрасивой после 18.Vxh6". Тем не менее я верил, что моему сопернику нужно будет потратить на это время, и игра станет очень неясной. Эдуард

На 17...b4 следует 18.d5 ! Этот прорыв снова доказывает свою эффективность:

18. ♕xf6 !? 18... ♕xf6 19. ♖e4 ♕b5 20. ♜g4 это неприятно для черных.

18...exd5□

хуже 18...bxc3 ? 19.dxe6+- fxe6 20. ♖xd7 ♖bxd7 21. ♕xe6+ ♕h8 22. ♕xd7+-

19. ♖xd7

19. ♕xf6 ♕xf6 20. ♖xd5 ♖xd5 21. ♜xd5 ♕xe5 22. ♜xe5 ♕b5 и черные должны удержать партию.

19... ♜xd7 20. ♜xe7 ♜xe7 21. ♜xe7 bxc3 22.bxc3

" 22. ♕xf6 gxf6 23.bxc3 ♜xc3 24. ♜a7 и черные будут страдать вечно".

Эдуард

22... ♜xc3 23. ♜a7± Эндшпиль черным очень трудно удержать.

18. ♕xh6 !? Хорошо, мой план сработал только наполовину: Этьен сыграл мгновенно. Однако я был счастлив, что он не пошел Bh4. Эдуард

Белые идут на очень интересную жертву фигур. Вариант **18. ♕h4** также заслуживает внимания. У черных нет легкого выхода из давления, в котором они находятся, например 18... ♖fd5 ?! пытаюсь разменять фигуры, не удастся:

19. ♖xd5 ♖xd5

19... ♕xh4 ?? 20. ♖xb6+-

20. ♕xd5 ♕xh4 21. ♕b7 ♜b8

или 21... ♜c7 22. ♕xa6±

22. ♕c6 ! Ключевой ход. 22... ♕c8

22... ♕xc6 ?! 23. ♖xc6+-

23.d5 ! Начало игры, когда черные не готовы к эффективному ответу.

18. ♖h4 было лучшим на мой взгляд. У черных проблемы.

Обычно размен фигур не помогает стороне, играющей с изолированной пешкой. **18. ♖xf6 ♗xf6 19. ♖c2**

19. ♗e4 ♗e7 Черные, похоже, держатся, хотя позиция белых остается несколько предпочтительнее.

19. ♗e4 ♖c6 20. ♗xf7 ♗xf7 21. ♖xe6 ♖d5 это определенно нормально для черных.

19... ♖e8 с последующим ... g6 и ... Bg7 мне кажется нормальным. Эдуард

18...gxf6

Промежуточный ход 18...b4 ? терпит неудачу после 19.d5+- exd5

19...bxc3 ?! 20.dxe6 fxe6 21. ♗xd7+-

20. ♗xd5 ♗fxd5 21. ♖xd5 gxf6 22. ♗xd7 ♗xd7 23. ♗xe7+-

19. ♗d3 !?

Позиция довольно неясная, но примерно сбалансированная. Как предлагает Эдуард, сразу вернуть фигуру с помощью 19.d5 exd5 20. ♗xd7

20. ♗xd5 ? Не работает из-за 20... ♗bxd5 21. ♖xd5 ♖b4+- ! с последующим Qe7 когда атака белых окончена

20... ♗xd7 21. ♗xe7 ♗xe7 22. ♗xe7 не дает белым преимущества, так как после 22... ♗fd8 черные получают достаточную контригру с помощью ... Nc4. "и я считаю, что черные уравнивают из-за грядущего ... Nc4". Эдуард

19...♖h8

Интересный вариант - **19...b4 !?** 20. ♗g3+ ♖h8 21. ♖c2 когда у белых хорошая атака, например: 21...bxc3 ?

лучше 21... ♗c4∞ !?

22. ♗e3 ♗g8 23. ♗xg8+ ! 23... ♖xg8 24. ♗xh6 f5 25. ♗e4+- !! С угрозой Rg4+: ладья неприкасаема, так как после 25...fxe4 ? 26. ♗g6+ ♖h8 27. ♖xe4 , мат неотвратим.

19...b4 ? На самом деле 19 ... Kh8 я сыграл мгновенно, так как ход 19 ... b4 не очень-то по-человечески. Однако все выглядит не так 20. ♗d2 ♖h7 21. ♗h3 ♗g8 22. ♗e4 ! 22...f5 23. ♗c5 ! 23... ♖xc5 24. dxc5 ♗d5 25. ♖xd5 exd5 26. ♗xb4 с очень большой компенсацией, но я не уверен, что у черных хуже. Эдуард

20. ♗d2 !? Интересный вариант в цейтноте. Эдуард

Можно было сразу вернуть фигуру с помощью **20.d5** exd5 21. ♗xd7 ♗xd7 вместо 21... ♗bxd7 22. ♗xd5 ! 22... ♗xd5 23. ♗xd5 с опасной инициативой 22. ♗xe7 ♗xe7 23. ♗xe7 с чуть лучшим эндшпилем для белых.

20.d5 ,должно быть лучше: 20...exd5 21. ♗xd7 ♗xd7

21... ♗bxd7 !? 22. ♗xe7 ♗c5

22. ♗xe7 ♗xe7 23. ♗xe7 ♗fe8 24. ♗xe8+ ♗xe8 25. ♖f1 и у белых немного лучше благодаря пешечной структуре, но я считаю, что черные должны держаться. Однако было ясно, что Этьен хотел воспользоваться цейтнотным моментом, чтобы поставить мне мат. Кстати, ему это удалось! Эдуард

20...♗g8 21.d5 ♗c4

Другой вариант - **21...exd5** , что ведет к форсированному варианту: 22. ♗xd5 ♗c4 23. ♗c3 ♗xe5 24. ♗xe5+ ♖f6 25. ♗xf6 ♗xf6 26. ♗ed1 ♗e8 27. ♗xd7 ♗xd7 28. ♗xf6+ ♖h7 29.g3 !? когда позиция динамически сбалансирована.

21...exd5 !? 22. ♗xd5 ♗c4 был еще один вариант защиты, который я упустил (хорошо, давайте признаем, что это некрасиво). Однако черные, похоже,

держатся: 23. ♖c3

23. ♖xc4 bxc4 24. ♕xc4 ♕g5 !! и черные в порядке. Полностью компьютерная защита.

23... ♖xe5 24. ♖xe5+ ♕f6 25. ♖xf6 ♖xf6 26. ♖ed1

26. ♖xd7 ♖xd7 27. ♖xf6+ ♕h7 с последующим ... Rc6 и у черных все в порядке.

26... ♖e8 27. ♖xd7 ♖xd7 28. ♖xf6+ ♕h7 Эдуард

22. ♕xc4 bxc4 23. ♖d4 ♕c5 ?? Огромная ошибка! Времени было мало, и этот ход казался мне очевидным. Я пропустил, что после 24. dxe6 Bxd4 25. Qxd4 Bxe6 (атака ферзя белых) Nxf7 было двойным шахом !! Эдуард

Ошибка в цейтноте. Трудно было найти единственный ход **23... ♖e8** ! после чего у белых есть множество вариантов, ведущих к неясной игре, например 24. ♖e4 !? когда белые сохраняют много потенциальных угроз и имеют достаточную компенсацию за фигуру.

23... ♖e8 конечно, единственный ход: 24. ♖xd7

24. ♖xc4 но после 24... ♕b5 !? Я чувствую, что с черным все в порядке. У

белых должно быть достаточно контригры для ничьей, но не более того.

24... ♖xd7 25. dxe6 и я считаю, что должен сбежать без больших проблем:

25... ♖c6 26. ♖d5 c3 ! (забирая поле c3 у белого ферзя) 27. bxc3 ♕g5 28. f4 ♕f6 с неясной позицией. Эдуард

24. dxe6 Белые сейчас просто выигрывают. **24... ♕xd4 25. ♖xd4 ♖f6**

25... ♕xe6 ? 26. ♖xf7+- выигрывает ферзя черных.

26. exd7 ♖cd8 27. ♖e3 Белые хотят оттолкнуть ферзя черных от диагонали a1-h8. **27... ♖e7 28. ♖f3 ♖c6 29. ♖xf7+** 1-0, Bacrot, Etienne - Edouard, Romain, Caen 23. 8.2011 FRA-chA 86th

29. ♖xf7+ Эндшпиль проигран после 29... ♖xf7 30. ♖xf6+ ♖xf6 31. ♖xf6 и белые получают как минимум три лишние пешки.

Заключительные замечания 1. Разрыв d4-d5 был преобладающей темой в этой партии; что предотвратило многие желанные ходы черных. 2. Альтернатива 18 ... Bh4 дала бы приятное, медленное, но устойчивое преимущество. 3. Хотя жертва фигуры 18. Bxh6 дает только равенство, она оправдана на практике, так как атаку белых было намного легче играть, чем защиту черных. Во многих решающих вариантах черные были вынуждены искать серию единственных ходов, чтобы выжить.

1-0

Vitiugov Nikita (RUS) - Bologan Viktor (MDA) 1-0

Cup European Club, Eilat (Israel) (5), 2012.10.15

E32: Nimzo-Indian, Classical variation

Защита Нимцовича E32 Никита Витюгов - Виктор Бологан Эйлак 2012

Комментирует Флорес Риос

Цели обучения: 1. Эта партия показывает, насколько важно иметь хорошего слона, когда у вас есть изолятор. 2. Без этого слона крайне сложно создать контригру даже в миттельшпиле. **1.d4 ♖f6 2.c4 e6 3. ♖c3 ♕b4 4. ♖c2** Солидная система игры в защите Нимцовича, получившая в современной практике большую популярность. Белые избегают создания в своем лагере сдвоенных пешек по линии "c", готовя оттеснение слона b4 посредством a2-a3, и берут под контроль центральное поле e4, имеющее ключевое значение в защите Нимцовича. Минусом

плана с ходом Qc2 является некоторая задержка белых с развитием королевского фланга, возникающая ввиду траты времени на ходы ферзя и продвижение a2-a3.

А.Калинин. **4...O-O** Пожалуй, самое популярное продолжение. Заканчивая развитие, черные сохраняют широкий выбор планов. А.Калинин. **5.a3 ♖xc3+**

6.♟xc3 Белые осуществили основную идею варианта с 4.Qc2 - получить преимущество 2-х слонов, избежав при этом сдвоения пешек по линии "c".

А.Калинин. **6...b6 7.♙g5 ♖b7**

7...c5 8.dxc5 bxc5 9.e3 ♖b7 10.♗e2 h6 11.♙xf6 ♟xf6 12.♟xf6 gxf6 13.O-O-O ♜d8 14.♗c3 ♜f8 15.♜d2 ♜e7 16.♗b5 ♗c6 17.f4 ♗a5 18.♜d1 d6 19.♜g1 ♜d7 20.♙e2 ♙a6 21.♙c2 ♜b8 22.b3 ♙c8 23.♜b1 a6 24.b4 ♗xc4 25.♙xc4 axb5 26.bxc5 ♜c7 27.♜d2 ♜xc5 28.♙d3 ♙d7 29.♜b3 ♜g8 30.g3 ♜h5 31.♜g2 ♜a8 32.♜e1 ♜c5 33.♜gb2 ♜a5 34.♜d2 ♜d8 35.♙e2 ♜c7 36.♜d3 ♙c6 37.♜db3 ♜b6 38.♙d3 e5 39.♙e2 ♙d5 40.♜b4 ♜c6 41.♜b1 ♙c4 42.♙f3+ d5 43.♜a1 ♜d6 44.♙d1 ♜c7 45.♜c3 ♜c5 46.♜bb1 exf4 47.exf4 ...0-1, Ma Zhonghan - Bologan Viktor (MDA) 2681 , Beijing 25. 9.2012 Ch China (team)

8.e3 d6 9.♗e2 -0.11 CAP 9...♗bd7 10.♟c2 c5 = 11.♜d1

11.♗c3 cxd4 12.exd4 ♟c7 13.♙d3 ♜ac8 14.O-O ♙a6 15.♟a4 ♙xc4 16.♗b5 ♙xb5 17.♙xb5 h6 18.♙f4 ♗b8 19.♜ac1 ♟e7 20.♟b4 ♜xc1 21.♜xc1 ♜d8 22.♟a4 ♗d5 23.♙g3 ♟g5 24.♜c2 a5 25.♟c4 ♟e7 26.♜e2 ♟f8 27.♜c2 ♗d7 28.♟c6 ♗f6 29.f3 ♟e7 30.♙a6 ♗h5 31.♙f2 ♗hf4 32.♜h1 ♟g5 33.♙f1 ♟f5 34.♜d2 ♗g6 35.♟c1 ♗ge7 36.♜c2 ♟g5 37.g3 ♟f6 38.♜g2 ♗f5 39.♟d2 ♟g5 40.f4 ♟e7 41.♜g1 ♗f6 42.d5 ♗e4 43.♟d3 ♗xf2 44.♜xf2 ♟f6 45.dxe6 fxe6 46.♙h3 ♜c8 47.♙xf5 ♟xf5 48.♟xd6 ♜c1+ 49.♜g2 ♟e4+ 50.♜h3 ♜g1 ...1/2-1/2, Ivanchuk Vassily (UKR) 2702 - Topalov Veselin (BUL) 2690 , Linares 1999 It (cat.20)

11...♟e7 12.♗c3 cxd4 13.♜xd4 h6 14.♙h4 ♜fd8 15.f3 Белые намереваются пойти Be2, O-O и Rfd1, за которым, возможно, последует e3-e4, получая благоприятную версию типичной структуры "еж", которая подробно изучается далее в этой книге. **15...d5 16.cxd5 exd5 17.♙f2** Мы достигли интересующей позиции. Основываясь на предыдущих партиях, мы могли бы подумать, что в целом достаточно контригры, чтобы компенсировать изолированную пешку d5, но эта партия доказывает обратное. Ключевым фактором является отсутствие у черных чернопольного слона, что часто ассоциируется с угрозами по диагонали b8-h2. В этой игре черные обнаруживают, что не могут вести достаточную контригру, и вынуждены пассивно ждать, чтобы потерпеть болезненное поражение. **17...♗c5 18.♙e2 ♗e6 19.♜d2 a6**

Избавиться от слабости d5 с помощью 19...d4 ?! не даст черным достаточной контригры после: 20.exd4 ♗f4 21.O-O ♗6d5 22.♜e1 ♟g5 23.♙f1 ♗h3+ 24.♜h1+=

20.O-O b5 Преимущество белых очевидно. Прорыв ... d5-d4 невозможен, и черные привязаны к защите слабой пешки d5. **21.♜fd1+= ♜ac8 22.♟b1 ♗c5 23.♙f1** Белые освобождают поле e2, чтобы переставить фигуры ходом Ne2-d4, контролируя многие ключевые поля. **23...♗b3 24.♜c2 ♗a5** Предыдущие ходы коня имеют смысл. Поскольку ключевое поле e4 было отобрано путем f2-f3, естественная реакция черных - поставить коня на c4, оказывая давление на e3. **25.♗e2**

25.a4 !? также было возможно, оказывая давление на ферзевый фланг черных: 25...bxa4

или 25...b4 26.♗e2 ♜xc2 27.♟xc2 ♜c8 28.♟b1 ♗c4 29.♗d4+= когда

контригры мало, а со слабостями на a6, b4 и d5 трудно справиться
26. ♖xa4 ♜xc2 27. ♝xc2 ♜c8 28. ♞d3 ♞b4 29. ♞d4± Позиция черных довольно хрупкая.

25... ♜xc2

Попытка 25... ♖c4 встречает 26. ♝c1+= что похоже на партию.

26. ♝xc2 ♜c8 27. ♞b1 ♖c4 28. ♖d4 Фигуры белых гармонично сочетаются друг с другом, в то время как у черных нет возможностей для улучшения. **28... ♞e5**

28... ♖xe3 ? не хорошо из-за 29. ♜e1

Альтернатива - **28... ♖d7** , но у белых лучше после 29. ♜c1 ♖db6 30. ♜c2+= с последующим Qc1 подготавливая b2-b3, что аналогично партии.

29. ♜d3 ♖d7 30. ♜c3 Белые готовят вторжение по вертикали "c", и у черных нет удовлетворительного ответа. **30... ♜e8** ?!

Было предпочтительнее бороться за линию "c" с помощью: 30... ♖db6 Хотя после: 31. ♝c1 ♞e7 32. b3 ! Позицию черных удержать сложно, например:

32... ♖e5

32... ♖xa3 ?! 33. ♜xc8+ ♖xc8

33... ♜xc8 ? 34. ♝c6 ♞d8 35. ♝c5 и конь на a3 проигран

34. ♖f5 И белые выгодно отыгрывают пешку после: 34... ♞d7

34... ♞f8 ? Наталкивается на красивое тактическое опровержение:

35. ♝c7 ! 35... ♜a8 36. ♝xc8

35. ♖xh6+ gxh6 36. ♝xa3±

33. ♜e1 ♞d7 34. ♜xc8+ ♖xc8 35. ♜b4±

31. ♝c1 Защищая пешку a3 и готовя вторжение ходом b2-b3 с последующим Rc7.

31... ♖f8 32. b3 ♖b6 33. ♜g3 ♞f6 34. ♜c7 ♜a8 ?

Это упрощает задачу. 34... ♜c8 было последней попыткой борьбы, но после

35. ♝c5 h5 36. ♞e7 ! 36... ♞xe7 37. ♜xe7 Позиция черных очень близка к

проигрышу, например 37... ♖fd7 ! 38. a4 с последующим выигрышем фигуры a4-a5.

35. ♜a7 Позиция черных рушится; обе пешки a6 и b5 будут потеряны. **35... ♜c8**

36. ♜c7 ♜e8 37. ♜a7 ♜c8 38. ♞d2 ♖bd7 39. ♞a5 Необходимо выиграть пешки a6 и b5. **39... ♜c1**

39... ♖c5 не помогает из-за: 40. b4 ♖cd7 41. ♜xa6+-

40. ♜xa8 У белых целая фигура, а остальное легко. **40... ♞g6 41. e4 dxe4 42. ♞d2**

♜a1 43. ♖c2 ♜xf1+ 44. ♖xf1 ♝c6 45. ♖d8 exf3 46. gxf3 ♝xf3+ 47. ♖g1 ♝c6

48. ♖e3 ♝b6 49. ♝xd7 ♝xe3+ 50. ♜f2 ♝c1+ 51. ♖g2 ♝xa3 52. ♞d6 1-0

Заключительные замечания 1. Самой большой стратегической ошибкой черных было создание изолятор без хорошего слона. Вероятно, Бологан неправильно оценил, насколько мало у него будет контригры. 2. Расположение белых фигур с пешками на e3 / f3, Bf1, Bf2 и Nd4 было идеальным. Они контролировали самые важные поля, сохраняя при этом прочную и динамичную позицию. 3. У черных не было хорошего ответа на план Rc3, Qc1 и b2-b3 с последующим проникновением по вертикали c. Таким образом, позиция черных была проиграна на практически с 30 хода. Это означает, что защита была возможна только при условии почти идеальной игры, которую даже такой лучший игрок, как Бологан, не смог обеспечить. **1-0**

Carlsen Magnus (NOR) - Wang Yue (CHN) 0-1

It, Linares (Spain) (10), 2009.03.02

D15: QGD Slav Accepted (4...a6)

Славянская защита D15 Магнус Карлсен - Ван Юэ Линарес 2009

Комментирует Флорес Риос, И. Ганиев, ChessBase (Гири)

Цель обучения: В отличие от предыдущей партии, игрок, у которого есть изолятор, может получить хорошую контригру, если у него есть хороший слон. Это, несмотря на то, что разменяны две легкие фигуры.

"Здравствуйтесь, друзья! Шахматы - прекрасная игра! И мы с Вами имеем возможность наблюдать борьбу гроссмейстеров высочайшего класса. Возможно они будущие Алехин и Капабланка. А пока они молодые, но уже очень сильные шахматисты - Магнус Карлсен и Ванг Юэ. Давайте наблюдать и анализировать, а главное, - получать от этого удовольствие". Ганиев **1.d4** Я ожидал хода 1.e4 и думал, что Магнус нам покажет, как получать перевес в русской партии или в челябинском варианте. Но он решил от дебютной концепции выбранной на турнир не отказываться. Ганиев **1...d5 2.c4 c6 3.♘c3 ♙f6 4.e3** Карлсен использует узость дебютного репертуара гроссмейстера из Китая. Вариант 3.Nc3 Nf6 4.Nf3 dc теперь становится невозможен Ганиев **4...a6** ! За что я уважаю Ванг Юэ, так это за то, что он прекрасно знает и разыгрывает эту огнеупорную систему - вариант Чебаненко. Классики 20-го века не додумались сделать этот выжидательный, и в то же время полезный ход. Черные ведь пока не определяют плана игры, а белым уже требуется решать, как продолжать развитие. Вдобавок появилась и непосредственная угроза - забрать и не отдать пешку c4. Вооружившись книгой Виорела Бологана "Система Чебаненко" и собственным опытом, попытаюсь осветить дебютную часть поединка. Ганиев **5. ♙f3** После перестановки ходов дело свелось к варианту 5.e3 одному из самых популярных в системе. Ганиев **5...b5** ! +0.29 CAP Принципиальный ход! Судьба белого пехотинца должна окончательно определиться. Ганиев

Менее принципиально, но также весьма употребительно: 5...e6 6.♘d3 b5

Классики играют современно. 7.b3 ♘bd7 8.O-O ♘b7 9.c5 ♘e7 10.a3 a5 11.♘b2 O-O 12.♙c2 g6 13.b4 axb4 14.axb4 ♙c7 15.♞ae1 ♞fe8 16.♙e2 ♙f8 17.h3 ♘g7 18.♙e5 ♙f8 19.f3 ♙d6 20.f4 f6 21.♙f3 ♞e7 22.♙c3 f5 ! Закрыть позицию просто необходимо.

плохо смелое 22...e5 23.dxe5 fxe5 24.e4 ! - позиция вскрылась к выгоде белых

23.♞a1 ♞ee8 24.♙e5 ♞xa1 25.♞xa1 ♞a8 26.♙b1 ♙c8 27.♘xb5 !! Прекрасная позиционная жертва слона за две пешки. Теперь она очень часто встречается на практике. 27... ♙xe5 28.fxe5 ♘h6 29.♘c1 cxb5 30.♙xb5 ♙d7 31.♙d6 ♞xa1 32.♙xa1 ♙a8 33.♙c3 ♘f8 34.b5 ♘xd6 35.exd6 ♙a4 36.♙b2 ♙f7 37.♙h2 h6 38.e4 f4 39.e5 g5 40.♙e2 ♙g7 41.♙d3

правильно было 41.c6 ! с выигрышем

41... ♙b8 ! 42.h4 ♙c4 43.♙h3 ♙xb5 44.hxg5 hxg5 45.♙xe6 ♙d3 46.♙f6+ ♙h7 47.♙f7+ ♙h8 48.♙f6+ ♙h7 49.♘xf4 gxf4 50.♙f7+ ♙h8 51.♙e8+ ♙g7 52.♙e7+ ♙h8 53.♙e8+ ♙g7 54.♙e7+ ♙h8 55.♙f8+ ♙h7 56.♙f7+ ♙h8 57.♙xb7 ♙g3+ 58.♙h1 с ничьей вечным шахом (1/2 Bronstein. D-Botvinnik. M, Moscow 1951)

Партия подтверждает, что все новое - это хорошо забытое старое... Ганиев

6.b3 Пожалуй, самый естественный ответ, белые поддерживают напряжение.

Напротив, после размена пешек у черных удобная игра. Ганиев

Другой популярный путь заключается в 6.c5 Эта позиция регулярно встречается в супертурнирах последних лет. Например, 6... ♙bd7 7.♘d3 g6 8.b4 ♙c7 9.a4 ♘b7 10.♘b2 ♘g7 11.♙e2 O-O 12.O-O e5 13.♙xe5 ♙xe5 14.dxe5 ♙g4

15. ♖d4 ♗xe5 16. ♕e2 ♜ae8 17. ♕c3 ♕c8 18. ♜a2 ♜e7 19. axb5 axb5 20. ♜a1 f5
 21. ♜a8 ♗g4 22. ♕xg4 fxg4 23. ♗e2 h5 24. ♕xg7 ♜xg7 25. ♜a5 ♜e7 26. ♜b6 ♕d7
 27. ♜xf8+ ♜xf8 28. ♗d4 ♜e8 29. ♜c7 ♜f7 30. ♜a1 h4 31. ♜e1 g5 32. f3 ♜e7 33. ♕f2
 ♜f7 34. ♕g1 ♜e7 35. ♕f2 ♜f7 36. ♜d6 ♕g7 37. ♕g1 ♜f6 38. ♜c7 ♕h6 39. e4 gxf3
 40. gxf3 ♜f4 41. ♜e2 ♕h3 42. ♗f5+ ♜xf5 43. exf5 ♜xe2 44. ♜xc6+ ♕g7 45. ♜g6+
 ♕f8 46. ♜f6+ ♕e8 47. ♜c6+ ♕f7 48. ♜g6+ ♕e7 49. ♜d6+ ♕f7 50. ♜g6+ ♕e7
 51. ♜d6+ ♕f7 Вечный шах - броня черных оказалась крепка! (1/2 Mamedyarov. S
 (2731) - Inarkiev. E (2669), Elista 2008). Ганиев

6... ♕g4+= !/= Вывести слона за пешечный барьер очень важно, при 6...е6, он становится "большой", и не очень умной, пешкой. Ганиев **7. ♕d2** Редкий ход, который Морозевич в этом году сделал против Иванчука в "Корусе". Белые хотят сыграть h3-g4, преследуя слона или меняя его после h3 Vxf3. Гири "Хороший выжидательный ход, но, по-моему, особых трудностей он черным не доставляет". Ганиев

7. ♕e2 e6 8. h3 ♕h5 9. g4 ♕g6 10. ♗e5 ♗fd7 11. ♗xg6 hxg6 12. ♜c2 ♕e7 13. ♕b2
 ♗f6 14. O-O-O ♗bd7 15. c5 ♜c7 16. h4 a5 17. g5 ♗h5 18. ♕g4 ♗f8 19. ♜dg1 O-O-O
 20. ♗e2 f5 21. gxf6 gxf6 22. ♕xh5 gxh5 23. ♜g7 ♜d7 24. ♜hg1 ♕d8 25. ♜g8 ♜dh7
 26. ♗f4 ♜f7 27. ♜8g2 ♕c7 28. ♗d3 ♗d7 29. a3 ♕b7 30. ♕c3 ♜a8 31. f4 f5 32. ♗e5
 ♜e7 33. ♗xd7 ♜xd7 34. a4 b4 35. ♕e1 ♜f8 36. ♜g6 ♕d8 37. ♜g2 ♕f6 38. ♕f2 ♜e7
 39. ♜f3 ♜ff7 40. ♕d2 ♜fg7 41. ♜xg7 ♕xg7 42. ♜g3 ♕f6 43. ♜g8 ♜h8 44. ♜g6 ♜h7
 45. ♜g8 ♜h8 46. ♜g6 ♜h7 ...1/2-1/2, Topalov Veselin (BUL) 2813 - Wang Yue
 (CHN) 2736 , Nanjing 2.10.2009 It "Pearl Spring" (cat.21)

RR **7.h3** ♕xf3 8. ♜xf3 e5

8...е6 9. ♕d2 Структура черных пешек напоминает шашечки такси :-)
 9... ♕b4

творческий подход продемонстрировал наш Александр Морозевич:

9... ♕a3 !? 10. ♕d3 O-O 11. O-O ♗bd7 12. ♜ad1 ♜c8 13. ♜e2 ♜e8 14. c5 ♕b4
 15. a3 ♕xc3 16. ♕xc3 e5 17. dxe5 ♗xe5 18. ♕f5 ♜a8 19. ♕d4 ♜e7 20. ♕b1 a5
 21. ♜b2 a4 22. f4 ♗ed7 23. b4 ♜f8 24. g4 ♗e4 25. g5 f5 26. gxf6 ♗dxf6
 27. ♕h2 g6 28. ♜g1 ♕f7 29. ♜g2 ♜h6 30. ♜df1 ♜h5 31. ♜b2 ♜a7 32. ♜g5 ♜h4
 33. ♜g2 ♜ae7 34. ♕c2 ♕f8 35. ♜e5 ♜f7 36. ♜xe8+ ♕xe8 37. f5 g5 38. ♕xe4
 ♗xe4 39. f6 h5 40. ♜f4 !? в цейтноте Морозевич вызывает на доске бурю
 40...gxf4 41. ♜g8+ ♜f8 42. ♜e6+ ♕d8 43. ♜e7+ ♕c8 44. ♜xf8+ ♕d7 ??

прямо под мат (*спасало только 44... ♕b7 !*) 45. ♜e7+ (1-0 Morozevich. A
 (2771) - Ivanchuk. V (2779), Wijk aan Zee 2009) Концовку этой партии
 прокомментировал большой фанат Морозевича - Василий Лебедев:
<http://online.crestbook.com/viewer/2009/morozevich-ivanchuk-corus-a-wijk-aan-zee-2009-13.htm>.

10. ♜d1 ?! 10...O-O 11. ♕e2 bxc4 12. bxc4 c5 ! 13. dxc5

еще уравнивало: 13. O-O cxd4 14. ♗xd5 !=

13...d4 ! 14. exd4 ♜xd4 15. ♜c2 ♗c6 16. O-O ♜e5 ! 17. ♜a4 ♜ad8 18. ♕e1 ♗d4 !
 19. ♜xb4 ♗xe2+ 20. ♗xe2 ♜xa1 21. ♗c3 ♜c1 ! 22. ♜a5 ♜f4 23. ♜xa6 ♜a8 24. ♜d6
 ♜xc4 (0-1 Oll. L (2595) - Anand. V (2725), Biel 1993). Победа Ананда ярко
 иллюстрирует возможности черных в этом варианте.

9. dxe5 ♕b4 10. ♕d2 ♕xc3 11. ♕xc3 ♗e4 12. ♕b4 bxc4 13. ♜g4 c5 14. f3 cxb4 15. fxe4
 O-O 16. exd5 cxb3 17. ♜d4 ♗d7 18. axb3 ♜g5 19. ♜f4 ♜g6 20. ♜g4 ♜h6 21. ♜f4 ♜g6
 22. ♜g4 ♜h6 23. ♜f4 1/2-1/2, Grischuk Alexander (RUS) 2760 - Aronian Levon
 (ARM) 2783 , Bursa 11. 1.2010 Ch World (team) Ганиев

7... ♖b7 Учитывая скорость, с которой Ван Юэ сделал этот ход, мы можем сделать вывод, что он был готов к этой редкой линии.. Гири "Количество партий в базе сократилось до 9, впрочем, в случае 7...e6 игра вполне могла свестись к вариантам из примечаний". Ганиев

7...e6 более обычный ход. 8.h3 ♙h5

8... ♜f3 9. ♜xf3 с парой слонов, хотя у черных очень прочная позиция и не без плюсов.

9.g4 ♙g6 10. ♗e5 с некоторой инициативой. Гири

8.h3 ♙xf3

Попытка сохранить слона - 8... ♙h5 приводит к перевесу белых: 9.cxd5 cxd5 10.g4 ♙g6 11.g5 ♗e4 12. ♗xd5 ♗xd2 13. ♗xd2 e5 14. ♙g2 ♙a3 15.dxe5 ♙b2 ?! 16.f4 ♙xa1 17. ♜xa1 O-O 18. ♜d4 ♙f5 19.O-O ♜c8 20. ♗e4 ♙xe4 21. ♙xe4 ♗c5 22. ♙b1 ♜d7 ? 23. ♙f5+- (1-0 Malakhatko. V (2617) - Prie. E (2516), Cap d'Agde 2006). Ганиев

9. ♜xf3 b4

Было вполне хорошо 9...e6 , с крепкой позицией, аналогично предыдущим примерам. Но ход в партии жестче и конкретней. Ганиев

10. ♗a4 e5 ! Идея всей предыдущей игры Вана. Он наносит удар по центру и хочет использовать свое преимущество в развитии и белого коня на краю доски, что, по мнению некоего доктора Тарраша (с которым я полностью согласен!), является плохой фигурой. Гири "Вскрытие центра вопреки наличию слонов у противника является лучшим решением, и оно вполне в духе всей системы". Ганиев

Черные правильно переводят партию в позицию с изолированной пешкой, где у них будет достаточно контригры. Обратите внимание на то, как выглядит белый конь с идеального поля d4. Вместо этого 10...e6 11. ♙d3 a5 12. ♜c1 ♙d6 13.O-O O-O 14.cxd5 cxd5 15. ♜c6+= дает белым приятно доминирующую позицию с небольшой контригрой черных.

11. ♜c1 N

В давней партии-предшественнице было: 11.cxd5 cxd5 12.dxe5 ♗xe5 13. ♜d1 ♙d6 14. ♙e2 O-O 15.O-O ♜e7 16. ♜c1 a5 17. ♜c2 ♜ad8 18. ♜fd1 ♗g6 19. ♙e1 ♜e5 20.g3 h5 21. ♜b2 ♜e6 22. ♙g2 h4 23.g4 ♜fe8 24. ♜d4 ♗f4+ 25.exf4 ♜xe2 26. ♙d2 ♜e4 27. ♜b6 ♙e7 28. ♙e3 d4 29. ♜d2 ♜xe3 30. ♜xe2 ♜xe2 31. ♜a6 d3 32. ♜d1 ♗d5 33. ♙f3 ♗xf4 34. ♙xf4 ♜xf2+ 35. ♙e3 ♜h2 36. ♜xa5 ♜xh3+ 37. ♙f2 ♙g3 38. ♗b2 ♙f6 39. ♜xd3 ♜gxd3 40. ♗xd3 ♜xd3 41. ♜xb4 h3 42. ♜f4 ♜c3 43.g5 ♜c2+ 44. ♙g1 ♜g2+ 45. ♙h1 ♜xg5 46.a4 ♜d5 47. ♜f3 ♜d4 48.a5 ♙e5 49.a6 ♜d7 50. ♜xh3 ♜d1+ 51. ♙g2 ♜d2+ 52. ♙f1 ♜d8 53.a7 ♜a8 54. ♜e3 f6 55.b4 ♙f7 56.b5 ♙e6 57.b6 ♙d7 58.b7 ♜xa7 59. ♜xa7 1-0, Lugovoi Aleksei 2509 - Volkov Sergey Viktorovich 2575 , Moscow 1999 Ch Russia (1-0 Lugovoi. A (2509) - Volkov. S (2575), Moscow 1999). Ганиев

11... ♙d6 Ванг действует по известным образцам Ганиев **12.cxd5 cxd5 13.dxe5**

♗xe5 У белых остаются два слона, у черных - "изолятор" в центре. Но слоны пока не могут найти себе применения, а развитые фигуры черных стоят довольно активно. Ганиев **14. ♜d1 O-O ! 15. ♙e2** последние пять ходов были очень логичными, но теперь Ван сыграл 15...a6-a5 Гири **15...a5 !** Сильный и не очень очевидный (по крайней мере для меня) ход. Черные защищают пешки b4 и a6 на будущее. Гири "Действуя в русле все по той же партии Луговой - Волков, укрепляя пешку и ограничивая слона". Ганиев **16. ♜c2 !?** Мы дошли до интересной

позиции, где у белых пара слонов и здоровая пешечная структура. Чтобы добиться хорошей контригры, черным нужно хорошо расставить фигуры. "Интересный план Магнуса. Он хочет улучшить позицию своего слона перед рокировкой". Гири По сути, первый самостоятельное решение в партии. Цель этого хорошего и логичного хода - трудоустроить слона, маневром d2-c1-b2. Ганиев

При 16.О-О ♖e7 партия могла вернуться к известным образцам. Ганиев **16...♖e7** "По старинке", Ванг Юэ стремится к сложной игре, избегая упрощений, которые невыгодны при изолированной пешке. Ганиев

Рассмотрим рецепт "железного" друга: 16... ♗e4 !? 17.О-О ♜c8 18.♞xc8 ♜xc8 19.♙c1 ♜c6 20.♙b2 ♗c3 с равенством (Rybka). Ганиев

17.♙c1 Последовательно и сильно! Ганиев

Продолжая Bb2, белые хотят улучшить своего слона, так как на d2 ему было тесно. Рокировка 17.О-О ♜ad8 , вероятно, приводит к партии, так как белым рано или поздно придется сыграть Bc1.

17...♜ad8

Совет Rybk'и 17...♞fc8 китайский "гросс" отверг из-за разменов: 18.♙b2 ♜e6 19.♞xc8+ ♜xc8 и т.д. Ганиев

18.♙b2 ♗g6 Диагональ черного слона должна быть открыта, тогда после прыжка коня на e4 пешка d5 будет косвенно защищена. Ганиев **19.О-О** Наконец, когда все белые фигуры более менее развиты (я не говорю о коне Тарраша!), Белые рокируют. Гири **19...♗e4** Конь-красавец обосновался в центре, в будущем он сыграет важную роль в атаке. Ганиев **20.♙d4** Это блокирует пешку d5 и подготавливает Bb6 с давлением на ферзевый фланг черных.

"Приятно делать такие ходы, вспоминаю совет, который дают тренеры своим подопечным "видишь сильное поле - займи его". Гроссмейстеры хоть и играют очень сильно, но также следуют этому простому правилу, здесь это еще и связано с конкретной целью: слон угрожает пойти на b6". Ганиев **20...♗h4** ! Идеально кони черных располагаются на e4 и h4, оказывая давление на королевский фланг и приглашая белых ослабить свою позицию. У черных полная компенсация за изолированную пешку.

"У черных изолированная пешка, но теперь они показывают, что тоже не без игры.". Гири Вместо этого Rybka... Ганиев

...предлагает 20...♜e6 , но мне почему-то кажется, что ход в партии лучше.

Так играли еще классики гипермодернизма Нимцович и Рети: ради хорошего расположения фигуры не жаль потратить и нескольких темпов! Ганиев

21.♙d3

Если белые просто захотят получить материал с помощью: **21.♙b6** !? Черные могут отдать качество за активность: 21...♙b8 !?

21...d4 22.♙xd8 ♜xd8 23.♜d3 dxe3 24.♜xe3 ♗f5 25.♜b6 ♗d4 26.♙d3 ♗xc2 27.♙xc2 ♗f6 28.♜d1 g6 29.♜e3 ♜c7 30.♜b6 ♙h2+ 31.♙h1 ♜xb6 32.♗xb6 ♜xd1+ 33.♙xd1 ♙c7 34.♗c4 ♗e4 35.♙c2 ♗c3 36.a3 ♙g7 37.axb4 axb4 38.g4 ♙f6 39.♙g2 ♗e2 40.♙f1 ♗c1 41.♙d1+-

21...♜g5 !? тоже заслуживает внимания.

22.♙xd8 Белые должны принять вызов, иначе последует ... Rd6: 22.Kh1 R d6 + с опасной атакой.

22.g3 ♜d6 23.♙c5 ♗xc5 24.♗xc5 d4 25.exd4 ♗f5 26.♙g4 ♗xd4 27.♜d2 ♜fd8 28.♜e1 ♜a7 29.♜xd4 ♜xc5 30.♜xd6 ♙xd6 31.♙g2 ♙e7 32.♜e2 ♙f6 33.h4 g6

34.h5 ♖g7 35.♞d1 ♞xd1 36.♟xd1 ♕d4 37.f4 ♖f8 38.♟d3 ♕c3 39.hxg6 hxg6 40.♟d7+-

22... ♞xd8 Здесь у черных достаточно угроз, чтобы компенсировать жертву качества, скажем после: 23. ♕d3

Или 23. ♟c1 ♟d6 24.f4 ♕a7 ! и у белых ничья: 25. ♕d3

25. ♞c8 ? 25... ♕xe3++

25... ♖f5 26. ♞f3 ♖xe3 27. ♞xe3 ♟xf4 28. ♞e2 f5 ! Эта любопытная позиция динамически сбалансирована, например 29. ♕xe4 fxe4 30. ♖h1 ♞f8 31. ♟e1 ♞c8 , и неясно, как белые могут освободить свои фигуры.

23... ♟d6 24.f4

Но не: 24.g3 ♖xg3+ !

24... ♖f5 25. ♕xe4 ♖xe3 26. ♕xh7+ ♖xh7 27. ♟d3+ ♟g6 28. ♟xg6+ fxc6 =

Магнус, разумеется, видел прямолинейное **21. ♕b6** "компьютерный ход. Белые просто хотят все забрать, но у черных есть своя игра против белого короля".

Гири 21... ♟g5 22. ♕g4

22.g4 ♞c8 23. ♞xc8 "и сейчас у черных есть много способов уравнять, но я приведу самый приятный. 23... ♖f3+ !? 24. ♖g2

24. ♕xf3 ♟e5 с матом, хотя черные без ладьи и без фигуры!

24... ♖h4+ Хороший вечный шах". Гири

"единственный ход; конечно, плохо 22.g3 ? из-за 22... ♖xg3 ! с выигрышем черных

22... h5 !

22... ♞de8 23.g3+= ! , но по каким-то, не ведомым мне, соображениям отверг его...

или 23.f4 Ганиев

23. ♕xd8 ♞xd8 24.f4 ♟e7 25. ♕xh5 ♖g3 26. ♞e1 ♖xh5 27. ♟xh5 ♕xf4 28. ♟e2 ♕g5 С компенсацией за качество. Я бы предпочел играть здесь черными, хотя позиция далеко не ясна. Эти кони на h4 и a4 не имеют одинаковой ценности! Гири

21... ♖f5

Черные хотят избавиться от сильного слона белых на d4. Внимания заслуживает **21... ♕b8**= !? с угрозами на королевском фланге, такими как ... Qd6 или ... f7-f5-f4, например 22. ♞e1 f5 23.f4 g5⇒ ! С опасной инициативой на королевском фланге.

На **21... ♟g5** ? просто отвечают 22. ♟g4 ! когда черные почти проигрывают после 22... ♟xg4

или 22... ♟h6 23. ♕xg7 ! 23... ♟xg7 24. ♟xh4±

23.hxg4± так как пешки на a5 и d5 очень слабые.

22. ♕b6 ♞b8 (!) К этому моменту белые уже не борются за перевес." Гири

"После "естественного" 22... ♞a8 23. ♕b5 ♟e5 24.f4 ♟e6 25. ♕c6 ♖f6 26. ♕xa8 ♖xe3 27. ♕xe3 ♟xe3+ 28. ♖h2 ♞xa8 29.g3+= у черных только пешка за качество". Ганиев

23. ♕xe4 ?! Не очень хорошо отдавать своего "хорошего" слона, но это было очень понятное решение, так как конь на e4 был действительно страшен. Гири Материалистическое **23. ♕xa5** ?! Сталкивается с тактическими проблемами при 23... ♖xf2 ! 24. ♞xf2 ♖xe3 25. ♕xh7+ ♖xh7 26. ♟d3+ ♖g8 , позиция черных предпочтительнее из-за лучшей координации фигур.

Лучше было: **23. ♟f3** g6 24. ♞e1 ♟e5 25.g3 h5 (с прицелом на ... h5-h4)

26.h4+= ! Теперь контригра черных находится под разумным контролем, поэтому позиция белых немного предпочтительнее.

23. ♖e2 !? "Угрозы черных выглядят устрашающе, но белые умеют защищаться. И в конце концов, изолированная пешка все еще существует. С другой стороны, у черных есть инициатива. Я бы сказал, что позиция равная, но мне больше нравятся черные, так как некоторые игроки, например я, предпочитают инициативу. В любом случае, это дело вкуса. 23... ♗e5 24.g3 ♜fc8 25. ♜xc8+ ♜xc8 26. ♜d1 g6 27. ♗f3 h5 Что-то подобное могло произойти после 23.Qe2 !? Инициатива черных по крайней мере полностью компенсирует их слабости". Гири

"Взятие пешки особых выгод не сулило: **23. ♙xa5 ♗a7 24. ♗f3 g6 25. ♙b6 ♜xb6 26. ♙xb6 ♗xb6 27. ♙xe4 dxe4 28. ♗xe4** с равным положением". Ганиев

23... ♗xe4 Белые отказались от пары слонов в обмен на мощного коня черных, но контригра продолжается. **24. ♜d2** !? Накаляет обстановку до предела! Фактически Карлсен вызывает огонь на себя. На расчет сложных вариантов он потратил более получаса(!), оставив себе всего 20 минут. Последующую его неудачную игру, можно лишь объяснить сюрпризом на 25 ходу, и цейтнотом. Ганиев

Если **24. ♗e2 ♙h4 25.f3 ♗g6** Черные продолжают угрожать, например 26.f4 ♙f5 27. ♗d3 ♜xb6 ! 28. ♙xb6 ♙xe3 ! отыгрывая качество 29. ♗xg6 fxg6 30. ♜c6 ♙xf1 31. ♜xd6 ♙g3 С шансами на уравнивание. 32. ♙h2

32. ♙xd5 ♙e2+ 33. ♙f2 ♙xf4

32... ♙e2 33. ♜xd5 ♜f5

" **24. ♗e2** !? "было безопаснее. 24... ♙h4 25.f3 ♗g6 26. ♜d2 ♜fe8 Позиция примерно равная, но черные продолжают оказывать давление, компенсирующее слабости на d5 и a5. Только у черных здесь может быть лучше". Гири

24... ♜xb6 ! Слона надо убить! Причина: он защищал поле e3. Бедный парень... Гири"

Вынужденно, и, в то же время, лучше всего. Назад пути не было. Жертву качества в расчетах китайский гроссмейстер должен был учесть еще издалека". Ганиев

Отступление боевых единиц невозможно 24... ♙e7 ? 25. ♙xa5 - пешки нет, компенсации тоже... Ганиев

25. ♙xb6 ♗e5 (!) "Этот ход программы ставят на 2-ю строчку. В партии он оправдался на 100%. Так что с практической точки зрения он заслуживает предпочтения. Ведь как мы увидим дальше, при этом Ванг ничем не рисковал, а Карлсен ошибся в расчетах, находясь в цейтноте". Ганиев

Как указывает Гири, черные могут форсировать ничью с помощью: **25... ♙xe3** Здесь мог последовать красивый и форсированный вариант, заканчивающийся повторением ходов - **25... ♙xe3** !? Would probably not be so great as it looks. ! 26.fxe3 ♗xe3+ 27. ♜df2

27. ♜ff2 ♗xb6 28. ♙h1 d4 ! 29. ♜f5 ♙b8 30. ♜xd4 ♗c7 31. ♜ff4 g5 32. ♜c4 ♗e5 33. ♜ce4 ♗c7 34. ♜c4 ♗e5 = Это могло бы стать достойным завершением поединка, но тогда бы мы не увидели прекрасную игру Ванга в партии. Ганиев

27... ♗xb6 "попытка на выигрыш.

27... ♗g3 28. ♜e2 ♗h2+ 29. ♙f2 ♗g3+ draw.

28. ♙h1 ♗e3 29. ♗f3 ♗e5 30.g3 и я думаю, что у белых совсем нет проблем. Гири

26.♖e1 ? это первая и последняя ошибка, хотя белые, вероятно, ранее сделали неточные ходы. Гири

Белые совершают серьезную ошибку. Единственной защитой было **26.g3** ♜xg3 27. ♜xd5 ♜xf1

или 27... ♜e2+ !? 28. ♜g2 ♜g5+ 29. ♜f3 ♜h5+ 30. ♜g2 ♜g5+ = 28. ♜xf1 ♜d8 с примерно равной позицией.

Единственным непроигрывающим ходом было: **26.g3** ! И далее 26... ♜xg3 ! 27. ♜xd5

27. ♖e1 ♜e4 "Пытаясь играть на победу.

27... ♜e2+ !? 28. ♜f1 ! У черных здесь только ничья. 28... ♜h5 29. ♜g2 ♜g6+ 30. ♜f1 ♜h5

28.f4 ! 28... ♜e6 29. ♖g2 ♜c5 30. ♜a4 ♜a7 31. ♜g4 ! 31...g6 32. ♜he6 fxe6 с чем-то вроде равенства в этом странном остром финале". Гири 33. ♜h2 ♜c8 = с равенством. Отмечу, что хоть вариант практически форсированный, но разобраться в цейтноте в столь сложных и не поддающихся точной оценке осложнениях, под силу лишь Rybk'e или Fritz'y. Поэтому не будем осуждать норвежца. Ганиев

27... ♜e2+ 28. ♜g2 ♜g5+ 29. ♜f3 ♜h5+ 30. ♜g2 ♜g6+ 31. ♜h1 ♜h5 =

26... ♜h2+ ! Китайский гроссмейстер, конечно же, увидел этот несложный ход.

Ганиев **27. ♜f1 ♜h1+ 28. ♜e2 ♜xg2** А вот и первые достижения - черные выиграли пешку. Ганиев Атака черных гораздо важнее, чем размен. **29. ♖xd5**

'time' При недостатке времени человек рефлекторно пытается восстановить материальное равенство, но тут это только усугубляет ситуацию. Рассчитывать варианты заново просто нет времени, и Карлсен идет по пути, намеченному на 26-м ходу. Ганиев

Еще одна ошибка в затруднительном положении. Единственной защитой был компьютерный ход 29. ♜d3 ! после чего 29... ♜h4 30. ♜g4 ! 30... ♜f3 31. ♜e2 ферзя нельзя брать 31. ♜xg2 ?? 31... ♜xe1+ 32. ♜e2 ♜xg2++

31... ♜xg4 32. hxc4 ♜xd2 33. ♜xd2 f5+ ! и черные имеют очень хорошие шансы на победу, проталкивая пешку h.

29... ♜g3+ ! 30. ♜d3 ♜c7 ! Ван Ю точен! Гири Этого, видимо, белые не учли в своих расчетах. Ганиев

У белых лишнее качество, но этого явно недостаточно, чтобы компенсировать уязвимость белого короля. Позиция технически выиграна для черных, а остальная часть партии совершенно не связана с темой этой главы, но я включаю ее, так как считаю, что за этой игрой просто интересно наблюдать. **31.fxc3 ♜xb6 32. ♜c4** Даже такой блестящий ход белым не поможет. Их король повсюду будет в беде. Гири **32... ♖b8** ! Очень сильный и красивый ход - у белого короля отнято поле b5! Гири

Резонно полагая, что королю дальше дороги нет. Ганиев Предвидя, что белый король пойдет на b5; угроза ... ♞e4 с последующим шахом. **33. ♜b5** (??) Здесь проиграет все, но этот ход - грубая ошибка. Это и понятно - Магнус был в цейтноте, и его позиция была очень сложной. Гири "Грубейший промах в цейтноте, который, однако, остается безнаказанным.

Не лучше было **33.e4** ♜xg3 с последующим ... ♞c7 или ... ♞xh3 и выигрышем. Нужно было играть **33.e4** ♜xg3 34. ♜d2 ♜h3 Правда, и эта позиция безрадостна для белых. Ганиев

33... ♜d4+ ?! Здесь Ван упустил возможность сразу же дать мат Магнусу. Гири

Видимо, ловушка, с расчетом на цейтнот противника. Ганиев

Понятная человеческая неточность. Компьютер ход **33...♙d8+ !!** ...

выигрывает сразу, например: 34.♙c6

34.♙a4 ?? 34...♚xa2#

34...♚e4 35.♚d4 ♚e6+ 36.♚d6 ♚c8+ 37.♙d5 ♚b5+ 38.♙e4 ♚f5#

"Мгновенно выигрывало: **33...♙d8+ !** 34.♙c6

" 34.♙a6 другие ходы тоже не помогают. Гири "(все остальное тоже быстро проигрывает) 34...♙c7 ! Черный король в матовой сети, бесплатно оттуда ему не выбраться". Ганиев 35.♙a7

35.♚d4 ♚xh3 "Ферзь возвращается на c8, мат неизбежен". Гири

35.♚d3 ♚xh3 36.g4 ♚h6+ , и все кончено". Ганиев

35...♚xh3-+

34...♚e4 !

34.♙c4 Мат, который последовал бы на любой другой ход, Магнус даже в цейтноте не зевает Ганиев **34...♙f6**

Лучше было 34...♙b6 !? еще один шанс найти ... ♖d8+ !!.

35.♚d3 Особых идей у белых нет: так, строится тяжелыми фигурами, ничего не зевнуть и "дожить" до контроля. Ганиев **35...♚xg3** Грабеж продолжается...

Действительно, раз дают, почему бы не взять? :-) Ганиев **36.♚d1 ♚c7+**

Прежде, чем начинать активные действия, надо было открыть "отдушину" для короля, путем 36...g6 с идеей 37.♚e4 ♚xh3 38.♚h1 ♚c8+ 39.♙d3 ♚a6+ - здесь у черных большое преимущество. Ганиев

37.♚c5 ♚b7 38.♚d6 ? У Магнуса было меньше минуты, и неудивительно, что он не нашел лучшего шанса, который ему предоставил Ван на 33-м ходу ... Гири Когда на часах на сайте стоит 0.00, ничего другого, кроме как быстро двигать руками, не остается. Ганиев Лучшая защита была 38.Qd7!.

Какая, казалось бы, разница между ходом в партии и 38.♚d7 ! Пригрозить матом Rc8 в какой-то момент позже. 38...♚e4+ 39.♚d4 ♚c2+ 40.♙d5 ♚g2+ 41.e4 g6 угрожая матом на c8. Гири

проигрывает 41...♚d8 ? 42.♚c8+-

42.♚c8+ ! Вот такая - белый ферзь держит под ударом поле c8! Ганиев

42...♚xc8 43.♚xc8+ ♙g7 , и белые имеют неплохие шансы на спасение.

44.♚d3∞ "и черным все равно лучше, но уже не намного". Гири

38...♚e4+ Теперь Ванг "прихватывает и не отпускает". Ганиев **39.♚d4 ♚c2+**

40.♙d5 ♚g2+ 41.e4 ♚d8 В отличие от предыдущего примечания, здесь этот ход возможен. Ганиев

Наконец, игра становится ясной, и остальное для черных легко благодаря лишним пешкам и открытому королю белых. **42.♚xd8+ ♙xd8 43.♚c8 g6** Концовка для черных легка, и Ван красиво заканчивает партию. Гири

"Форточку" следовало открыть другим путем: 43...h5 ! - скорее к полю превращения!" Ганиев

44.♚xd8+ ♙g7 45.♚d3 ?! Неточность.

Лучше 45.♙c5 и после 45...♚xh3 46.♙b5 g5 47.♚d5 ♚g2 48.♚e8

представителю Поднебесной пришлось бы пустить в ход все свое умение, чтобы выиграть партию. Ганиев

45...♚c2 ?! Должно быть, в Китае принято отвечать подарком на подарок. Ганиев Найти лучший ход не составляет труда - 45...f5 ! 46.♚d7+ ♙h6 47.♚e7 a4 ! , и черные побеждают. Ганиев

46. ♖d4 a4 ! Пешки ферзевого фланга белых размениваются, попутно исчезает и пешка e4... Ганиев **47. bxa4 ♗xa2 48. ♕c5 b3 49. ♖b8 b2 50. ♖db3 ♗xa4 51. ♖xb2** Карлсен уже смирился с судьбой, он просто плывет по течению... Ганиев

Пешку e4 сохраняет только: 51. ♖b4 Зато тогда пострадала бы другая пешка - на h3. То есть: 51... ♗a5+ 52. ♕d4 ♗d8+ 53. ♕c3 b1=♖ 54. ♖xb1 ♗c8+ 55. ♕d4 ♗d7+ 56. ♕c5 ♗xh3 и т.д. Ганиев

51... ♗xe4 52. ♖8b3 ♕h6 53. ♖c3 f5 Конец неумолимо приближается. Ганиев

54. ♖bb3 ♗e5+ 55. ♕c4 ♕h5 56. ♕d3 ♕h4 57. ♕d2 f4 ! 58. ♖f3 g5 Выигрыш черных тут сомнений не вызывает. Ганиев **59. ♖fd3 ♗c5 60. ♖bc3 ?** Ошибка, но позиция и так безнадежна. Ганиев **60... ♗f2+ 61. ♕d1 ♗f1+ 62. ♕d2 ♗g2+**

63. ♕d1 ♗e4 ! 64. ♕d2 h5 Тут Карлсен решил дальше не тянуть мучения сдался. Прекрасная победа Ванг Юэ, несколько смазанная неточными ходами перед контролем. Про Карлсена можно сказать, что он вызвал бурю и сам в ней погиб. По традиции моя партия закончилась последней, но жаловаться не приходится - партия получилась очень интересной. С вами был Ильдар Ганиев, спасибо за внимание и до встречи! Ганиев

0-1 Заключительные замечания 1. Решение черных играть изолятор было основано на двух основных факторах: конь белых бесполезен в позиции изолятора; Черные избавились от плохого слона и получили хорошего слона для создания критических угроз по диагонали b8-h2. 2. Несмотря на комментарий выше, у белых все было хорошо до решающей тактической ошибки 26... Re1 Без этой ошибки наиболее вероятным результатом была бы ничья.

0-1, Carlsen Magnus 2776 - Wang Yue 2739 , 2. 3.2009 XXVI SuperGM **0-1**

Narciso Dublan Marc (ESP) - Gonzalez Yuri (CUB) 0-1

It, Badalona (Spain) (9), 2005.08.09

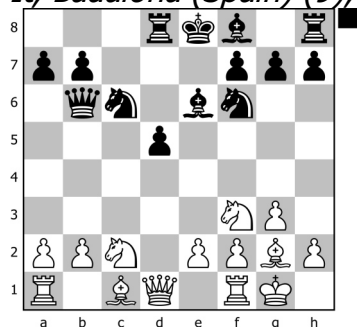

Заключительный комментарий: изолятор на пятой линии

Положение из партии Narciso Dublan - Gonzales Vidal Badalona 2005 В этой позиции черные продолжили сильным ходом: **11...d4 !**

Теперь игра приобретает несколько иной характер. Читателю следует уделить время анализу этой позиции и понять, что позиция черных уже более удобна, поскольку их изолированная пешка ни в коем случае не уязвима на поле d4, а силы белых сильно ограничены. Черные просто продолжают развивать свои фигуры и оказывать давление на вертикаль "e". Альтернатива 11... ♗e4 12. ♗cd4 ♕c5 13. ♕e3 О-О 14. ♖c1 ♗xd4 15. ♕xd4 ♕xd4 дает белым удобную позицию с благоприятными долгосрочными шансами, поскольку хороший слон черных будет разменян.

12. ♗ce1

Направляясь к d3; необходимо предотвратить дальнейшее продвижение пешки d4 с возможным прорывом ... d4-d3, который раскрыл бы потенциал лучше

расположенных легких фигур черных. Неосторожное 12.b3 ♖c5 13.♙b2 O-O 14.♚d3 опровергается путем 14...♙d5 ! 15.♞ad1 ♙e4 16.♚d2 d3 ! вскрытие позиции с выигрышными угрозами: 17.exd3 ♙xd3 18.♙xf6 или 18.♞fe1 ? 18...♙e4

18...gxf6 19.♞fe1 ♙b4 ! 20.♙xb4 ♙xb4 21.♚f4 ♙xe1-+

12...♙e7 13.♙d3 В отличие от обычного коня на d4, который блокирует

изолятор и контролирует доску, этот конь на d3 довольно пассивен. **13...O-O**

14.♙g5 ♞fe8=+ Черные легко мобилизуют свои фигуры, а пешка d4 сдерживает силы белых. **15.♙xf6**

Альтернативой было 15.♞e1 h6 16.♙xf6 ♙xf6±, но теперь у белых нет полезных ходов.

15...♙xf6 16.♚d2 a5 17.♞fc1 ♙b4 !? 18.a3

Или 18.♙xb4 ♚xb4 19.♚xb4 axb4 (угрожая ... d4-d3) 20.♙e1 ♙g4, когда пешка e2 потеряна и у черных есть приятный перевес.

18...♙xd3 19.exd3 ♙f5 Пешечная структура была изменена, и остальная часть партии не имеет отношения к этой главе. Важно то, что черные имели приятный перевес и очень убедительно выиграли. Этот короткий фрагмент показывает, насколько сложно играть против изолированной ферзевой пешки, когда она достигла пятого ряда. **20.♞e1 ♚b5 21.♞xe8+ ♞xe8 22.♞e1 ♞c8 23.♙f1 h6**

24.♚f4 ♙g6 25.♙xd4 ♚xb2 26.♙f5 ♙h7 27.♙d6 ♞c2 28.♙c4 ♚c3 29.♞e8 ♞c1

30.♙e3 ♙xd3 31.h4 ♚a1 32.♙h2 ♞xf1 33.♙xf1 ♚xf1 34.h5 ♚d1 35.g4 ♚c2

36.a4 b5 37.♙g3 bxa4 38.g5 hxg5 39.♚b8 g6 40.♚d6 ♙g7 41.♚e7 ♙b5

42.♞b8 ♚c3+ 43.♙g2 ♙c6+ 44.♙f1 ♚d3+ 0-1

Висячие пешки - Глава 2

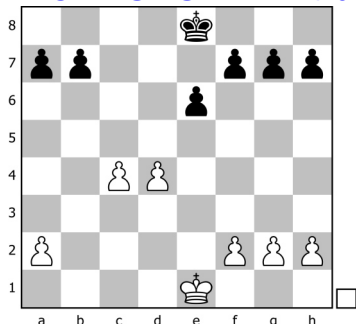

Глава 2 Висячие пешки

Структура "висячих пешек" возникает во многих дебютах и тесно связана с изолятором. Фактически, большинство висячих пешек возникает из позиции изолятора, в которой черные меняют коня на d5 на коня белых на c3. Позже белые, вероятно, продвинут c3-c4, получая позицию на диаграмме. Подобно предыдущей главе, эта структура с равной вероятностью возникнет при любом цвете, но на данный момент мы предположим, что висячие пешки находятся у белых. В целом у белых лучшие перспективы миттельшпиля из-за контроля над центральными полями и пространственным преимуществе. С другой стороны, черным следует стремиться к эндшпилю или упрощенной позиции, в которой эти пешки могут стать помехой. В частности, если эти пешки будут заблокированы фигурами черных, то они станут серьезной слабостью, из-за которой позиция будет практически проиграна. Теперь давайте обсудим конкретные идеи для обеих сторон.

Планы белых 1. Создать атаку на королевском фланге. Большинство планов будет включать ходы Ne5, Bc2, Qd3 и вероятный перевод ладьи через третью горизонталь, скажем, с Re1-e3-h3. 2. Прорыв в центре с помощью d4-d5, чтобы открыть линии для атаки или создать мощную проходную на линии d.

Планы черных 1. Обменять фигуры, пытающиеся нейтрализовать атаку. 2. Давить на центральные пешки, по возможности блокировать их. 3. Сломать висячие пешки, используя ... b6-b5 или ... e6-e5. Эти подрывы нелегко выполнить, особенно потому, что опытный игрок попытается предотвратить их любой ценой. Однако, если они могут быть выполнены, они, как правило, очень сильны, поскольку ослабляют поля, прикрытые висячими пешками, и часто вынуждают белых переходить к изолятору при очень неблагоприятных обстоятельствах. Как читатель заметит, многие идеи разделяются между этой и предыдущей структурой, и это не должно вызывать удивления. Эти структуры являются членами одной семьи в общем смысле. Обе позиции являются открытыми, в которых белые получают приятное пространственное преимущество за счет некоторой структурной нестабильности. В целом, я бы сказал, что стандартная позиция висячих пешек предлагает равные шансы и сложную игру с шансами на победу для обеих сторон. Точный расчет часто требуется, чтобы провести (или нейтрализовать) атаку и найти правильное время для центральных подрывов, упомянутых выше. Первые две партии в этой главе проиллюстрируют как белые могут успешно пробить центр путем d4-d5. В первом примере этот прорыв создаст решающую атаку за счет открытия линий, а второй пример продемонстрирует силу проходной пешки, продвигающейся вниз по вертикали. Третья партия является иллюстрацией атакующего потенциала белых в модифицированной структуре, которая часто возникает из висячих пешек. Последние три партии в этой главе иллюстрируют (с перевернутыми цветами),

как черные могут играть против висячих пешек. Первая из этих игр иллюстрирует блокировку висячих пешек, а две последние иллюстрируют подрывы ... e6-e5 и ... b6-b5 соответственно. *

Mecking Henrique (BRA) - Mareco Sandro (ARG) 1-0

Memorial Antonio Rocha, Campinas (Brazil) (13), 2011.01.25

E54: Nimzo-Indian, 4.e3, Gligoric System, main line

Защита Нимцовича E54 Энрике Мекинг - Сандро Марекко Кампинас 2011

Комментирует Флорес Риос

Цель обучения: Эта партия иллюстрирует мощный прорыв d4-d5 и сильную атаку, которую получают белые. **1.d4 ♠f6 2.c4 e6 3.♠c3 ♠b4 4.e3** Защита Нимцовича. Система Рубинштейна. Пожалуй, система Рубинштейна представляет собой самый популярный метод игры против защита Нимцовича. Это было страшное оружие в руках таких шахматистов, как М.Ботвинник, М.Тайманов, Т.Петросян, С.Решевский, Л.Портиш и С.Глигорич, одинаково применяя его белыми и черными фигурами. В современных турнирах система Рубинштейна вошла в дебютный репертуар Г.Каспарова, В.Крамника и Е.Бареева. Кажущийся скромным ход e2-e3 - прелюдия к глубоко проработанному плану мобилизации белых фигур, направленному на укрепление позиции белых в центре. Калинин **4...O-O 5.♠d3 d5 6.♠f3 ?**

6.a3 ♠xc3+ 7.bxc3 dxc4 8.♠xc4 c5 9.♠e2 ♗c7 10.♠a2 b6 11.O-O ♠a6 12.♠b2 ♠c6 13.♗c1 ♗fd8 14.c4 cxd4 15.exd4 ♠g4 16.♠g3 ♗f4 17.h3 ♠f6 18.♠e2 ♗h4 19.d5 exd5 20.cxd5 ♠e7 21.♗e1 ♠exd5 22.♠d4 ♠b7 23.♠f3 ♗h6 24.♠e5 ♗f8 25.♠c6 ♠xc6 26.♗xc6 ♗ad8 27.♗f3 ♗d2 28.♗e2 ♗f4 29.♗xf6 gxf6 30.♠xd5 ♗xf3 31.♠xf3 ♗fe8 32.♗c2 ♗c8 33.♗xc8 ♗xc8 34.♠xf6 b5 35.♠f1 a5 36.♠e2 b4 37.axb4 axb4 38.♠d5 ♗c5 39.♠b3 ♗c6 40.♠d4 ♠f8 41.♠d3 ♠e7 42.♠e4 ♗c1 43.♠d5 ♠d7 44.h4 ♗e1 45.g3 f5 ...1-0, Carlsen Magnus (NOR) 2826 - Aronian Levon (ARM) 2801 , Leuven 28. 6.2017 It Grand Chess Tour (active)

6...c5 ?

6...♠bd7 7.O-O c6 8.♠d2 ♗e7 9.♗c2 ♠d6 10.cxd5 exd5 11.♗fe1 ♗d8 12.e4 dxe4 13.♠xe4 ♠xe4 14.♠xe4 ♠f6 15.♠g5 h6 16.♠h4 ♠e7 17.♠h7+ ♠h8 18.♠f5 ♠xf5 19.♗xf5 ♠d5 20.♠xe7 ♠xe7 21.♗c2 ♠d5 22.♗e4 ♗e8 23.♗xe8+ ♗xe8 24.♗e1 ♗d8 25.g3 ♠g8 26.a3 ♗c7 27.♗e5 ♗d8 28.♗e2 ♗c8 29.♠g2 ♠c7 30.♗e7 ♗d7 31.♗xd7 ♗xd7 32.♗e5 a6 33.h3 f6 34.♗f4 ♠f8 35.♗e4 ♠e6 36.h4 h5 37.♠f1 ♗d5 38.♗e3 ♠e7 39.♠g1 ♠d7 40.♗c3 ♠c8 41.♗e3 g5 42.hxg5 fxg5 43.♠d2 g4 44.♠b3 b6 45.♗d3 ♠d8 46.♗e3 ...0-1, Hoffmann Michael (GER) 2469 - Epishin Vladimir (GER) 2575 , Nuernberg 8. 9.2012 It (open) "LGA Premium Cup"

7.O-O cxd4 8.exd4 dxc4 9.♠xc4 b6

9...♗c7 10.♠b3 ♠xc3 11.bxc3 ♗xc3 12.♠a3 ♗e8 13.♗c1 ♗a5 14.♠d6 ♠c6 15.♠e5 ♗d8 16.♠c5 ♠e7 17.♗f3 ♗f8 18.♗fe1 ♗e8 19.h3 ♠d7 20.♠d6 ♗d8 21.♠xf7 ♗xf7 22.♠xe6 ♗f8 23.♗xf7+ 1-0, Nikitinyh Boris (RUS) 2027 - Protasova Anastasia (RUS) 1780 , St. Petersburg 24.10.2017 Memorial M.Chigorin (open)

10.♗b3 +0.00 CAP 10...♠xc3 11.bxc3 Мы достигли интересующей позиции. Это хорошая версия висячих пешек для белых, так как у них пара слонов находящихся в открытой позиции. **11...♠b7 = 12.♠a3 ♗e8 13.♠b5 ♠c6 14.♠e2** Типичный маневр. Белые играют Bc4-e2, чтобы протолкнуть c3-c4. Белые прогонят слона черных с поля c6, где он уязвим. Рано или поздно черным придется терять темп на ... Bc6-b7. **14...♠bd7 15.c4 ♗c7 16.♗fe1 ♗ad8**

Подрыв 16...e5 ?! надеясь ослабить висячие пешки, не работает, потому что белые готовы протолкнуть d4-d5; его фигуры очень активны, а пешка c4 - трудная цель для атаки. 17.d5 ♖b7 18.h3 ♗c5 19.♟e3 У белых приятная позиция, и партия может продолжиться следующим образом: 19... ♗fe4

19... ♗fd7 или 20.♞ad1 ♞ac8 21.♗h4 g6 22.♕g4± ! с сильным давлением.

Конечно 22...f5 плохо из-за 23.♕xf5 ! 23...gxf5 24.♗xf5 со смертельной атакой.

20.♗d2 ♗xd2 21.♟xd2 ♟d6 22.♕d1 ♞ac8 23.♞e3 ♞e7 24.♕c2 f6 25.♞ae1± белые могут продолжить движение h4-h5 и Rg3.

17. ♖b2 ♗f8 ?!

Нет причин так легко отдавать центр. Лучше было 17... ♗g4 Провоцируя белых ослабить свою длинную диагональ ходом g2-g3. а) белые не готовы к прорыву 18.d5 ?! из-за:

б) 18.g3 ♗gf6 19.♟e3+=

в) 18.h3 ♕xf3 19.♕xf3 ♟h2+ 20.♖f1 ♗gf6 при примерно равных шансах. Для примера 21.♞ad1 ♟h1+ 22.♖e2 ♟h2 23.♟e3 ?!

23.♖f1 =

23...♟c7 ! 24.♞c1 e5=+ ! И черные перехватывают инициативу.

18... ♖b7 19.h3 ♗gf6 20.dxe6 ♞xe6 =

18. ♗e5 ♖a8 19. ♕f1 ♗g6 20.f3

Предотвращая ... Ne5 с последующим ... Ne4 или ... Ng4. Другой вариант -

20.a4 !? 20... ♗xe5 21.♞xe5

21.dxe5 ? 21... ♗e4=+ ! контролируя ключевые центральные поля, такие как c5

21... ♗g4 22.♞h5 ♗f6 23.♞h4+= с интересными атакующими шансами на королевском фланге.

20... ♗h4

Если 20... ♗xe5 21.♞xe5 h6 22.a4+= у белых лучше пространство, пара слонов и отсутствие активных планов у черных.

21. ♕d3 ?!

Важнее было активировать ладью точным 21.♞ad1 ! подготавливая прорыв d4-d5 против потенциального ...10 Nh5 черных; после 21...h6

или 21... ♗d7 22.♗g4+= с атакующими шансами на королевском фланге

На 21... ♗h5 ?! отвечают 22.d5± !

22.♟e3+= с хорошей и гибкой позицией.

21... ♗d7

Вместо 21... ♗h5 ! позволит черным получить контригру на королевском фланге, например 22.♞ad1

Или 22.♕f1 f6 23.♗g4 ♗f4

Поэтому необходимо отказаться от пары слонов 22.♕e4 ♗f4 23.♕xa8 ♞xa8 24.g3 ♗h3+ 25.♖f1 f6∞ !?

22...f6 ! и теперь черные выигрывают материал после: 23.♗g4 ♗f4 24.♕f1

♗h3+ ! 25.♖h1 h5 ! 26.♗e3 ♗f2+ 27.♖g1 ♗xd1-+

22. ♗xd7 ♞xd7 ?!

Этот ход ошибочен, поскольку черные уже не могут предотвратить прорыв d4-d5. Упорнее было 22...♟xd7 23.♟c2 h6 24.♟f2 ♗f5 25.♕xf5 exf5 26.d5 f6 27.♟d4+= , хотя у белых проходная центральная пешка.

23. ♖c2 ♗h8

Оптимистичное **23... ♜xf3** ?! проигрывает из-за 24. ♖f2

или 24. ♜xh7+ !

24... ♜xg2 25. ♖xf3 ♜xe1 26. ♜xe1± когда два слона намного сильнее ладьи и двух пешек в этой открытой игре.

Безопаснее было **23... ♜g6** 24. d5 ♜ed8 25. ♖c3 f6 !

но не 25...e5 ? из-за 26. ♜f5

или 26. ♜xg6± !? выигрывая пешку

26... ♜e7 27. a4 предотвращает ... b6-b5, а теперь 27... ♜h4 28. ♜e4 ♜de8

29. ♜ac1± дает белым доминирующую позицию

26. ♜xg6 hxg6 27. ♜xe6 b5 28. cxb5 ♜xd5 29. ♖xc7 ♜xc7 30. ♜e2+= у черных есть шансы на ничью из-за разноцветных слонов .

24. ♖f2

Интересный вариант **24. d5** немедленно развивающийся приступ;

не **24. ♜xh7** ? из-за 24...f5 и слон погиб

24... ♖d8

В случае 24... ♜g6 25. a4± белые могут готовиться и угрожать либо прорывом, либо a4-a5

Немедленный прорыв 25. d5 !? тоже интересен: 25... ♜dd8 26. ♖e3

(предотвращая 26 ... exd5) и теперь 26... ♖f4

, а 26...e5 проигрывают после 27. ♜xg6 ! 27...fxg6 (еще хуже 27...hxg6 ?

28. ♜xe5 ♖d7 29. ♖h6+ !) 28. ♜ac1 , а затем Vxe5.

27. ♜xg6 ♖xe3+ 28. ♜xe3 hxg6 29. ♜ae1 дает белым благоприятный

эндшпиль

25. d5 ! Хорошо подготовленный прорыв d4-d5 для белых просто выигрывает.

Черные не могут защититься от такой сильной инициативы, тем более что их фигуры не согласованы, а у белых пара слонов. **25... b5**

25...exd5 ? проигрывает 26. ♖xh4 ! выигрывая фигуру после 26... ♜xe1+

27. ♜xe1 ♖xh4 ? 28. ♜e8# и конец.

26. ♜c2 ♜g8

Упорнее было 26...bxc4 , хотя после 27. ♜a4 ♜f5

или еще хуже 27... ♜xd5 ? 28. ♜xd7 ♖xd7 29. ♖xh4+-

28. ♜xd7 ♖xd7 29. dxe6 fxe6 30. ♜d4 Черные технически проиграли.

27. dxe6 fxe6

27... ♜d2 28. ♜e2 ♜xe2 29. ♖xe2 fxe6 30. cxb5 и белые выигрывают.

28. ♜ad1+- ! Простой, но красивый ход, иллюстрирующий подавляющую инициативу белых после d4-d5. У черных нет надежды справиться с множественными угрозами, самая прямая из которых: Rxd7 с последующим Qxh4. +

Неточное 28. ♜xe6 ? опровергается ходом 28... ♜d2 ! 29. ♜e2 ♜xe2 30. ♖xe2 ♖g5 (угрожает ... Vxf3) 31. ♜f1 bxc4± и черные сопротивляются дольше.

1-0

Aronian Levon (ARM) - Stevic Hrvoje (CRO) 1-0

Ch Europe, Porto Carras (Greece) (4), 2011.11.06

A30: English, symmetrical

Английское начало A35 Левон Аронян - Хрвое Стиви Порто Каррас 2011

Комментирует Флорес Риос

Цель обучения: Эта партия показывает, как прорыв d4-d5 может дать мощную проходную на вертикали d. **1.c4 c5 2.♟f3 ♞c6 3.♞c3 g6**

3...e5 4.e3 ♟f6 5.d4 cxd4 6.exd4 e4 7.♞e5 ♞b4 8.♞e2 ♟a5 9.♞xc6 dxc6 10.♟c2 O-O 11.a3 ♞xc3+ 12.♟xc3 ♟xc3+ 13.bxc3 b6 14.h3 h6 15.a4 ♞a6 16.♞e3 ♟fd8 17.g4 ♞e8 18.♞f4 ♟ac8 19.h4 ♞d6 20.♞xd6 ♟xd6 21.c5 ♞xe2 22.cxd6 ♞xg4 23.c4 c5 24.d5 ♟d8 25.a5 ♟xd6 26.axb6 axb6 27.♞d2 ♟f6 28.♞e3 ♟f3+ 29.♞xe4 ♟xf2 30.♞e5 ♟f5+ 31.♞d6 ♟f4 32.♟hc1 ♞e2 33.♞c7 ♞xc4 34.d6 ♞e6 35.♟e1 ♞g4 36.♟f1 ♟d4 37.♟a8+ ♞h7 38.♟xf7 c4 39.d7 ♞xd7 40.♟xd7 ♟xh4 41.♞xb6 ♟g4 42.♞b5 h5 43.♟c8 ...1-0, Cvitan Ognjen (CRO) 2531 - Stevic Hrvoje (CRO) 2607 , Stari Mikanovci 16. 4.2010 Memorial Marko Jaric-Zujo (active)

4.e3 +0.07 CAP 4...♟f6 5.d4 cxd4 6.exd4 d5 7.cxd5

7.♞g5 ♞e6 8.♞xf6 exf6 9.c5 ♞g7 10.♞b5 O-O 11.h3 f5 12.O-O g5 13.♞xc6 bxc6 14.♞e5 ♞xe5 15.dxe5 d4 16.♞e2 d3 17.♞c3 d2 18.♟h5 ♟b8 19.b3 ♟b4 20.♟ad1 ♟d4 21.♟e2 ♟d7 22.♟h5 ♟e7 23.♞e2 ♟d5 24.f4 ♟fd8 25.♟h6 ♟d3 26.♞h2 ♞h8 27.fxg5 ♞c8 28.♞f4 ♟xe5 29.♞h1 ♟3d4 30.♞h5 f4 31.♟f2 ♟g8 32.♟fxd2 ♟xd2 33.♟xd2 ♞xh3 34.♟f6+ ♟xf6 35.♞xf6 ♟xg5 36.gxh3 1-0, Aronian Levon (ARM) 2518 - Khachiyan Melikset (USA) 2480 , Yerevan 1999 Ch Armenia

7...♞xd5 8.♟b3+= ♞xc3 9.♞c4 e6 10.bxc3 ♞g7 11.♞a3 ♞f8 12.♞xf8 ♞xf8

13.O-O ♞g7 Начальный этап закончился, пора оценивать позицию. Мы достигли позиции висячих пешек, где обе стороны добились определенных успехов. В пользу черных были разменены две пары легких фигур, что снижает вероятность матовой атаки. В пользу белых темные поля вокруг черного короля несколько ослаблены, тем более что нет чернополюсного слона, который бы их прикрывал. У белых небольшой дебютный плюс. **14.♟b5 ♟c7 15.♞e2 ♟d8 16.♟fd1 b6 17.c4 ♞e7 18.♟b2** Белые расставили фигуры, чтобы создать давление по диагонали a1-h8, которая является главной слабостью черных. Во избежание проблем требуется точность. **18...♞g8 ?!**

Лучше было **18...f6** , ослабляющее королевский фланг, но необходимо блокировать диагональ a1-h8: 19.♟ac1 ♞b7 20.d5 ! 20...exd5

20...e5 ?! 21.g4 ! Угрожает g4-g5 и после 21...h6 22.h4 g5 23.h5+= король черных более уязвим, чем король белых

21.♞d4 ♟d7 22.h3 !? У белых предпочтительная позиция и угрожает Bg4.

Если **18...♟b8** , то: 19.d5+ f6

но не 19...♞g8 ? Ввиду 20.d6 ♟xd6 21.♟xd6 ♟xd6 22.♟d1 ♟c7 23.♟f6 ! где белые выигрывают, скажем после 23...♞c6 24.♞e5 ♟xe5 25.♟d8+ ♞xd8 26.♟xe5

20.♟ac1+= Пешка d5 раздражает.

19.♞e5+= ! Угрожая Ng4 с последующим d4-d5 с серьезными угрозами королю черных. **19...h5 ?!**

Попытка **19...♞b7** ? не помогает из-за: 20.d5 ! 20...h5

или 20...exd5 21.♞g4 d4 22.♟xd4 ♟xd4 23.♟xd4 ♟f5 24.♟c3± с неприятной угрозой Ng4-f6

21.dxe6 fxe6 22.♞d3±

Лучшей защитой было **19...f6** 20.♞g4 ♞g7 21.♞f3 ♟b8 22.♞e3+= с небольшим перевесом из-за ослабления королевского фланга черных и возможного прорыва d4-d5.

20.♟ac1 ♞b7 21.d5 ! Этот прорыв создает серьезные опасности для черных. **21...exd5 ?**

Разрешение создания проходной - явный признак того, что что-то пошло не так. **21...♟d6** , не помогает из-за 22.c5 ! 22...bxc5 23.♞c4 ♟b8

или 23...♟a6 24.dxe6 ♞d5 25.exf7+ ♞xf7 26.♞d6+- ♟xa2 27.♟f6+- с множественными выигрышными угрозами. 27...♟e6 28.♟f3 ♞d5 29.♞xf7 ♟xf7 30.♟xf7+ ♞xf7 31.♞f3 ♞e6 32.♞xc5

Лучшая защита - **21...♞d6 ! 22.♞f3**

22.dxe6 ? 22...♞xe6 =

22...♞e8 23.♞e1+= , хотя черные остаются под серьезным давлением.

22.cxd5 Белые почти выигрывают за счет мощной проходной пешки. **22...♟d6**

Или 22...♟b8 23.♞c6 ♞xc6 24.dxc6 ♞xd1+ 25.♞xd1 ♟d6 26.♞f3 Пешка c6 дает белым практически выигрышную позицию.

23.♞c4 ♟f4 24.d6 ♞f5 25.d7 ♟g5 ?!

Наилучшим практическим шансом было 25...♞xg2 , но у белых сильный ответ: 26.♟e5 !

26.♞xg2 ?! Сложнее

26...♟e4

хуже 26...♟xe5 ? 27.♞xe5 ♞b7 28.♞c7 ♞ab8 29.♞c4+-

27.♟xe4 ♞xe4 28.♞e5 ♞h6 29.♞c7± С большим перевесом за счет проходной на седьмой горизонтали.

26.g3 Белые полностью выигрывают за счет проходной пешки, а черные не могут создать реальной угрозы королю. Я не включаю остальную часть партии, так как она неправильно записана в моей базе данных. **26...h4 27.g4 ♞g7 28.♟e5 ♞e6**

29.♟xg5 ♞xg5 30.♞e5 ♞g7 31.♞c3 ♞e6 32.♞e3 ♞c5 33.g5 f6 34.♞d6

Заключительные замечания 1. Имея на доске две легкие фигуры, белым было важно спровоцировать создание слабостей ходами типа 18. Qb2 и Ne5. 2.

Создание проходной пешки d должно быть предотвращено любой ценой. В этой партии Стиви должен был знать, что он получает проигранную позицию после 21 ... exd5, следовательно, ему следовало сыграть что-то другое, например 21 ...

Rd6. **1-0**

Korobov Anton (UKR) - Macieja Bartlomiej (POL) 1-0

Ch Europe, Warsaw (Poland) (10), 2010.12.19

E54: Nimzo-Indian, 4.e3, Gligoric System, main line

Защита Нимцовича E55 Антон Коробов - Бартоломей Мадежа Варшава 2010

Комментирует Флорес Риос

Цель обучения: Структура висячих пешек может быть изменена после размена фигур на e5 и взятия белых ходом dxe5. Эта партия - пример того, как в таких

ситуациях ведется атака белых. **1.d4 ♞f6 2.c4 e6 3.♞c3 ♞b4 4.e3 O-O 5.♞d3 c5**

6.♞f3 d5 (Современный вариант. Черные используют все свои ресурсы для атаки

центра.) Калинин **7.O-O cxd4 8.exd4 dxc4 9.♞xc4 ♞bd7 +0.29 CAP 10.♞d3 b6**

11.a3

11.♞g5 ♞xc3 12.bxc3 ♞b7 13.♞e1 ♟c7 14.♞c1 ♞fc8 15.♞e5 ♞xe5 16.♞xe5 ♟c6

17.♟f1 ♞d7 18.♞e3 ♞f8 19.♞g3 ♟d5 20.♟e2 a6 21.h4 b5 22.h5 f5 23.♞f6 ♞c7

24.c4 ♟c6 25.♞c2 ♞f7 26.cxb5 ♟b6 27.♞xg7 ♞xg7 28.♞xg7+ ♞xg7 29.♟e5+ ♞h6

30.♞c7 ♞f3 31.♟f4+ ♞xh5 32.♟xf3+ ♞h6 33.♟h3+ 1-0, Brodsky Michail (UKR)

2510 - Orlov Vassily (RUS) 2430 , St. Petersburg 1996 Cup Russia

11...♞xc3 12.bxc3 ♞b7 13.♞e1 = 13...♞e8 14.♞g5 ♟c7 15.c4 ♞ac8 16.♞e5+=

После стандартного дебюта мы достигли интересующей позиции. Фигуры белых

расставлены таким образом, чтобы создать атаку на королевском фланге, и черные должны действовать осторожно. **16... ♖xe5**

После 16...h6 17. ♖xd7 !?

или 17. ♖f4 ♖xe5 18. ♖xe5 ♜c6 19. f3+ =

17... ♖xd7 18. ♖h4 Пара слонов белых дает им хорошую игру, скажем, после 18... ♜f4 19. ♖g3 ♜f6

19... ♜xd4 ?? 20. ♖h7+-

20. a4+ = с последующим a4-a5, чтобы ослабить ферзевый фланг черных.

17.dxe5 ?!

17. ♜xe5 ♖d7 18. ♜e3 Например, с хорошими атакующими перспективами

18...h6 19. ♖h4 ♖f8 20. ♜g3+ = угрожая Bf6.

17... ♖d7 ?

Этот, казалось бы, естественный ход - почти решающая ошибка, поскольку позволяет белым перехватить инициативу. Промежуточное 17... ♜c6 ! Было абсолютно необходимо: а) 18. f3 ? строго наказывается

б) 18. exf6 ?? 18... ♜xg2#

в) 18. ♖f1 ♖e4 19. ♖h4∞ Шансы уравновешены, поскольку черные контролируют ключевые центральные поля, в то же время как белые сохраняют некоторые атакующие шансы.

18... ♖g4 ! и после 19. ♜e2

или 19. ♖h4 ♜c5+ 20. ♖h1 ♖xe5-+

19. fxg4 ?? 19... ♜xg2#

19... ♜c5+ 20. ♖e3 ♖xe3 21. ♜xe3 a6± пешка c4 и партия, вероятно, проиграна.

18. ♜h5± У черных уже серьезные проблемы, и для того, чтобы оставаться в игре, необходима предельная точность. **18... ♖f8 ?!**

Черные не хотят ослаблять королевский фланг ходом пешек, но этот ход только усугубляет ситуацию, так как дает белым время для создания новых угроз. Лучше было 18...g6 , создавая слабые пункты, но, по крайней мере, блокируя слона на d3; затем после 19. ♜h6 с угрозой мата путем Bf6:

19. ♜e3 Угрожающие Bxh7 и Rh3. **19... ♜c6**

В случае 19... ♖g6 Положение черных становится отчаянным после 20. ♜ae1 ! (угрожая 21. Rh3) 20...h6

или 20... ♜c6 21. ♖e4 ♜c7 22. ♜h3 h6 23. ♖xh6 gxh6 24. ♖c2+- - со смертельными угрозами Qxh6 и Rg3

21. ♖xh6 gxh6 22. ♜xh6 ♜cd8 23. h4+- ! с последующим выигрышем h4-h5.

20. ♜g3 ♜c7 ?

Упорнее было: 20... ♖g6 21. ♜e1 Профилактический ход, защищающий пешку e5 от возможного ... Qc5xe5. Теперь угроза белых h2-h4-h5 практически выигрывает. 21... ♜c7

Стремясь создать контригру с помощью 21... ♜c5 ? сразу проигрывает

22. ♜h3 ! 22...h6 23. ♖xh6 gxh6 24. ♖xg6

22. h4 ♜d7 23. ♜e2 ♖xe5

Или 23... ♖e7 24. ♖xe7 ♜dx7 25. ♜g4 g6 26. h5+- с последующим hxg6 и Bxg6.

24. ♖xh7+

24. ♜xe5 ? 24... ♜xd3 ! равно 25. ♜xd3 ?? позволяет 25... ♜xg2#

24... ♖xh7 25. ♜h5+ ♖g8 26. ♜xe5 Белые выигрывают, так как впереди 27. Bf6.

21. ♖xh7+- Мата не избежать. **21... ♖xh7 22. ♖f6 ♜xc4**

22...g6 23.♟h7+ ! 23...♙h7 24.♞h3+ ♙g8 25.♞h8#
23.♞xg7+ ♙f8 24.♟h6 ♞ec8 25.♞g8+ 1-0 Заключительные замечания Черные практически проиграли эту партию в один ход, сыграв 17 ... Nd7. После взятия dxe5 необходимо завладеть инициативой, чтобы бороться за преимущество или даже просто остаться в игре. **1-0**

Mareco Sandro (ARG) - Toth Christian Endre (BRA) 1-0

It, Osasco (Brazil) (4), 2012.04.27

E00: Queen's Pawn game

Каталонское начало E00 Сандро Мареко - Кристиан Тот Osasco 2012

Комментирует Флорес Риос

Цель обучения: Эта партия показывает, как висячие пешки могут быть

заблокированы и впоследствии атакованы. **1.d4 ♘f6 2.c4 e6 3.g3 ♙b4+ 4.♙d2**
 4.♙d2 c5 5.a3 ♙xd2+ 6.♟xd2 cxd4 7.♙f3 d5 8.cxd5 ♟xd5 9.♟xd4 ♘c6 10.♟xd5
 ♘xd5 11.b4 b6 12.♙b2 O-O 13.♞c1 ♙b7 14.♙g2 ♞ac8 15.O-O ♘ce7 16.♙d4 ♞xc1
 17.♞xc1 ♞c8 18.♞xc8+ ♘xc8 19.e4 ♘c7 20.f3 ♙a6 21.♙f2 ♙f8 22.a4 ♙c4 23.f4
 ♙e8 24.g4 f6 25.g5 ♘e7 26.♙f3 ♙f7 27.h4 ♘c6 28.b5 ♘a5 29.♙a3 ♙b3 30.♙d6
 ♘e8 31.♙b8 ♙xa4 32.♙f1 ♘b3 33.e5 ♘c5 1/2-1/2, Mareco Sandro (ARG) 2573 -
 Slipak Sergio (ARG) 2429 , Mar del Plata 28. 3.2013 It "Marcel Duchamp Open"

4...♙xd2+ +0.00 CAP 5.♙xd2 = 5...d5

Чаще встречается 5...d6 с последующим ... e6-e5, тем более что конь белых находится на d2.

6.♙g2 O-O 7.♙gf3 b6

7...♟e7 8.O-O ♞d8 9.♟c2 ♘c6 10.♞ad1 a5 11.♞fe1 ♙d7 12.e4 ♘b4 13.♟b1 dxc4
 14.♘xc4 ♙b5 15.♙e3 ♙d7 16.a3 ♘a6 17.d5 e5 18.d6 ♟e6 19.♙f5 c6 20.h4 f6
 21.♙h3 ♟f7 22.♙h2 ♘ac5 23.g4 ♙a4 24.♞d2 ♙b3 25.g5 ♙h8 26.♞g1 g6 27.♙h6
 ♟f8 28.♞g3 fxg5 29.♙xg5 ♟xh6 30.♞xb3 ♟xh4 31.♞g3 ♞f8 32.b4 axb4 33.axb4
 h6 34.bxc5 hxg5 35.♙g2 ♟f4 36.♟c2 ♙f6 37.♞f3 ♟h4 38.d7 g4 39.♞g3 ♙g7 0-1,
 Postny Evgeny (ISR) 2674 - Radulski Julian (BUL) 2578 , Barcelona 8.2008 It
 (open)

8.O-O ♙b7 9.♞c1 ♙bd7 10.cxd5 exd5 11.♙e5 c5 12.♙xd7 ♙xd7 13.dxc5 После неосторожного дебюта черные уже находятся в трудном положении. **13...bxc5 ?!**

Черные получают ужасную версию типичной структуры висячих пешек из-за простой тактической проблемы. Лучше было: 13...♙xc5 14.♙b3 ♙e6 15.♟d2 ♟f6 16.e3+= С приятным для белых вариантом позиции изолятора; сравните игру Витюгов-Бологан из предыдущей главы.

14.♙b3 ! Черные не могут удерживать свои висячие пешки в идеальной позиции c5-d5. **14...c4**

Это продвижение нежелательно, потому что оно теряет контроль над полем d4. К сожалению, выбора не было. Конечно, не 14...♞c8 ? 15.♙xd5

15.♙d4+= Преимущество белых очевидно. Цепочка d5-c4 слабая и не способствует контролю центра. **15...♟a5**

Альтернатива была: **15...♙e5** 16.b3 ♟d7 17.♙f3 ♘xf3+ 18.♙xf3 cxb3 19.♟xb3+= У черных впереди непростая защита из-за постоянно ослабленной пешки d5.

Или **15...♙f6** 16.b3 ♙a6 17.♙f5 cxb3 18.axb3 ♞e8 19.♞e1+= когда у белых отличный вариант изолятора.

16.b3 ! Разрыв цепи d5-c4. **16...♞ab8**

Пешка a2 неприкасаема 16... ♖xa2 ? из-за 17. ♜a1 ♜b2 18. bxc4 (угрожая Rb1) 18... ♗c5

или 18... dxc4 ? 19. ♜b1

19. cxd5 и центральные пешки решают игру.

17. ♗f5 Белые начинают превращать свое позиционное господство в атаку.

Непосредственная угроза - Ne7xd5. **17... ♗f6 18. ♜c2 ♜fd8**

Лучше было: 18... cxb3 19. axb3 ♜b6

Давить на пешку b3 ходом 19... ♕a8 некогда из-за 20. ♜c1 ! 20... ♜xb3 21. ♜c8 !

или 21. ♗xg7+- !?

21... ♜b4 22. ♜g5 g6 23. ♜xf6 gxf5

23... ♜xc8 ?? 24. ♜g7#

24. ♜g5+ ♕h8 25. ♜xf5 когда обнажение черного короля делает его позицию безнадежной.

20. ♜d4

20. ♜a1 !?

20... ♜xd4

У черных роковые проблемы после 20... ♜xb3 ? 21. ♜b2 ♜c4 22. ♜fb1 , поскольку слон потерян.

21. ♗xd4 С приятным долгосрочным преимуществом.

19. ♜c1+= ! Силы белых скоординированы, и теперь они готовы предпринять атаку на королевском фланге. Самые непосредственные угрозы - это ходы Qg5 и Nxg7. **19... h6**

Альтернативой было 19... cxb3 20. axb3 ♜b6 21. ♜g5 ♗e8 22. ♜fc1± при доминировании белых. Черным остается одна ошибка до проигрыша, например, 22... ♜xb3 ? 23. ♗h6+ ♕f8 24. ♜c7 ! 24... ♗xc7 25. ♜xc7 с неотразимым матом 25... ♜a3 26. ♜xf7+ ♕e8 27. ♜e5+ ♜e7 28. ♜xe7#

20. ♜f4 Угрожает Nxh6+. **20... cxb3 21. axb3 ♜b6 22. ♜fc1 d4 ?**

Облегчая атаку. **22... ♜xb3** не помогает: 23. ♗h6+- у белых гораздо лучшая структура и гораздо более безопасный король.

Лучшей защитой было **22... ♗e8 23. ♜c5 ♜e6 24. ♗d4 ♜f6 25. ♜xf6 ♗xf6 26. ♜b5±** хотя у белых большие шансы на победу в этом эндшпиле.

23. ♕xb7 ♜xb7

23... ♜xb7 24. ♗h6+ gxh6 25. ♜xf6 ♜xb3 26. ♜xh6 и выигрывают.

24. ♜c6 ♜xb3 25. ♜xf6 ! 25... gxf6 26. ♜xh6 Черные сдались ввиду 27. Qg7 #.

1-0

Заключительные замечания 1. Самой большой ошибкой черных было принятие структуры висячих пешек, даже если их пешки были бы заблокированы с самого начала. 2. Эта партия является прекрасным примером того, как хорошая стратегическая концепция может быть реализована тактически. **1-0**

Bachmann Axel (PAR) - Cornejo Max (PER) 1-0

It, Asuncion (Paraguay) (7), 2009.07.05

D02: Queen's Pawn, Catalan

Дебют ферзевой пешки D02 Аксель Бахманн - Макс Корнехо Асунсьон 2009

Комментирует Флорес Риос

Цель обучения: Эта партия показывает, как можно успешно провести подрыв b3-b4 против висячих пешек. **1. ♗f3 d5 2. g3 c5 3. ♕g2 ♗c6 4. d4 ♗f6 5. O-O e6 6. b3**

+0.04 CAP **6...♙e7 = 7.♙b2 O-O 8.♘bd2 b6 9.dxc5 bxc5 10.c4 ♙b7 11.cxd5 exd5 12.♞c1 ♟a5 13.a3 ♞ad8 14.♟c2 h6 15.♞fd1 ♟b6 16.e3** После относительно нормального дебюта мы попадаем на интересующую нас позицию.
16...♘d7

Предотвратить Nh4-f5 и поддержать пешку c5. Другой вариант: 16...♞fe8
17.♘e1

идея 17.♘h4 встречает 17...♘g4 18.♘f5 ♙f8 19.h3 ♘ge5 =
17...♘b8 18.♘d3 ♘bd7

18...♞c8 ? не удается из-за 19.♙xf6 ♙xf6 20.♘xc5±
19.b4± Белые получают хорошие шансы, разбивая висячие пешки.

17.♟f5

Пешке d5 этот ход практически не угрожает. Альтернатива была: **17.e4** !?
17...d4

или 17...dxe4 18.♘xe4 ♘a5 19.♘fd2+=
18.♘c4 ♟c7 19.b4 !? Разрывая цепь c5-d4. 19...cxb4 20.♘xd4 ♘xd4 21.♙xd4 bxa3 22.♘xa3 ♟xc2 23.♘xc2 ♙c5 24.♘e3+= У белых лучше, хотя ограниченный материал дает черным шансы на ничью.
сейчас ход **17.♘e1** , преследуя цель ходом Ne1-d3, надавить на пешку c5, можно встретить 17...♘de5 18.♘d3 ♘xd3 19.♟xd3 ♞fe8 с равной игрой.

17...♘a5 ?

Двигается в неправильном направлении. Размещение коня на a5 только усиливает типичный прорыв b3-b4. Лучше было 17...♞fe8 ! 18.♟g4
но не 18.♟xd5 ?? 18...♘de5 19.♟e4 ♘d3-+
18...♙f6 с равными шансами.

18.♞b1

Достойной альтернативой было: 18.b4 !? 18...♘c6
или 18...cxb4 19.axb4 ♙xb4 20.♟g4 с опасной инициативой на королевском фланге
19.♟g4 g6
19...♙f6 20.♙xf6 ♘xf6 21.bxc5±
20.♟f4 ♙h7 21.e4± ! Белые провели оба типичных прорыва b3-b4 и e3-e4 с большими тактическими шансами.

18...♘f6

Если 18...♘c6 , то подрыв 19.b4 !? заслуживает внимания, например 19...cxb4 20.axb4 ♘xb4 21.♟g4 g6 22.♙d4+= !? с более чем достаточной компенсацией.

19.♟c2

Это несколько излишне осторожно. Немедленное 19.b4 ! снова очень сильно:
19...cxb4

или 19...♙c8 20.♟c2+= ! аналогично основному варианту
20.axb4 ♘c4
20...♙xb4 ? Проигрывает 21.♙xf6 gxf6 22.♟g4+ ♙h7 23.♟xb4
21.♙d4± С хорошим контролем центра.

19...♙c8 20.♘h4 ♟e6 21.b4 ! В конце концов белые решают осуществить подрыв путем b3-b4. Они превратят висячие пешки c5 / d5 в слабую изолированную пешку d5. Также поле d4 становится доступным для коня. **21...♘b7** ?

Этот конь больше не вернется в игру. Меньшим злом было: 21...cxb4 22.axb4 ♘c6

22... ♖xb4 ?? теряет фигуру из-за 23. ♕xf6
23.b5 ♗b4 24. ♖b3 a5 25. ♜a1 ♖b6 26. ♕f1+= У черных сложная позиция из-за
слабых пешек a5 и d5.

22. ♗hf3 ?!

У черных сложная позиция из-за слабых пешек a5 и d5. 22. ♗b3 ! Чтобы создать
серьезные угрозы на королевском фланге ходом Nd4-f5. После 22...c4
или 22...cxb4 23.axb4± с последующим сильным Nd4-f5 или tNd4-c6
23. ♗d4 ♖b6 24. ♗df5 черным не избежать материальных потерь, например:
24... ♜fe8 25. ♕d4 ♖e6 26. ♖b2 ♗d6 27. ♗xe7+ ♖xe7 28. ♕xf6 ♖xf6 29. ♖xf6 gxf6
30. ♜xd5+-

22... ♗e4 ?!

допуская слом пешечной структуры, что будет строго наказана. Лучшей
защитой было 22... ♜fe8 23.bxc5 ♗xc5 24. ♗d4+= , хотя для белых это очень
выгодный вариант изолятора.

23. ♗xe4 dxe4 24. ♗e5

У белых прекрасный контроль над центром, и они скоро
получат материал. 24...cxb4 ?!

Меньшим злом было: 24... ♕f6 25. ♖xe4 ♜fe8 26. ♜xd8 ♗xd8 27.f4±

25.axb4 ♜xd1+

Или 25... ♖xb4 26. ♗c6 ! 26... ♜xd1+ 27. ♜xd1 a5 28. ♕xe4 с выигрышными
угрозами, например 28... ♗d6 29. ♕d5 ♖g4 30. ♜d4

26. ♜xd1 f5

Поддерживая пешку e4, но создавая больше слабостей. Если 26... ♖xb4 27. ♗c6
♕d6 28. ♕xe4 и белые выиграют
или 26... ♗d6 27. ♗c6

но не 27. ♕xe4 ? 27... ♗xe4 28. ♖xe4 f6+-
27... ♕f6 28. ♗xa7 когда пешка b решает игру.

27. ♕f1+-

Позиция черных безнадежна из-за плохой координации фигур и
серьезности их слабостей. 27... ♗h7 28. ♗c6 ♕d6 29. ♗xa7 ♕d7 30. ♖c3 ♖g6
30... ♖e7 31.b5+-

31. ♕a6 !

Теперь черные теряют фигуру. 31...f4

31... ♜b8 32. ♖xb7 ♜xb7 33. ♜xd6 ! 33... ♖xd6 ? 34. ♖xg7#

32.exf4 1-0

Заключительные замечания 1. Фигуры черных изначально были не очень хорошо
расставлены. На 17-м ходу лучше было бы иметь коня на d7, а не на c6, и слона
на e6, а не на b7. 2. У белых было множество возможностей пробить центр путем
b3-b4, и все они хорошо сработали благодаря слаженности их сил. 3. После
подрыва b3-b4 сущность преимущества заключается в том, что белые фигуры
используют поле d4 как точку опоры для создания угроз. **1-0**

Macieja Bartłomiej (POL) - Hernandez Holden (CUB) 1-0

It 'UNAM', Mexico City (Mexico) (8), 2012.11.25

E11: Bogo-Indian Defence

Защита Боголюбова E11 Бартломей Мацеха - Холден Эрнандес Мехико 2012

Комментирует Флорес Риос

Цель обучения: 1. Неточная дебютная игра черных позволяет идеально
блокировать висячие пешки. 2. Затем мы узнаем, как белые могут использовать
этот факт, чтобы разрушить центр стандартным подрывом e3-e4, получив
большое преимущество. **1.d4 ♗f6 2.c4 e6 3. ♗f3 ♕b4+ 4. ♕d2**

4. ♖b2 O-O 5. a3 ♕e7 6. e4 d5 7. e5 ♗fd7 8. b4 a5 9. b5 c5 10. ♕b2 cxd4 11. ♕xd4 ♗c5 12. ♕e2 ♗bd7 13. ♖c2 b6 14. cxd5 exd5 15. O-O ♕b7 16. ♜ac1 ♗e6 17. ♕b2 ♜c8 18. ♖f5 ♗dc5 19. ♗d4 ♗xd4 20. ♕xd4 ♗e6 21. ♕b2 g6 22. ♖g4 h5 23. ♖g3 ♕h4 24. ♜xc8 ♕xc8 25. ♖e3 d4 26. ♖e4 d3 27. ♕f3 ♗c5 28. ♖d4 ♖xd4 29. ♕xd4 ♕e7 30. ♗c4 ♕e6 31. ♗xb6 ♜b8 32. ♗d5 ♕xd5 33. ♕xd5 ♜d8 34. ♕xc5 ♕xc5 35. ♕c6 ♕xa3 36. b6 ♕b2 37. b7 ♕xe5 38. ♜d1 ♜d4 39. ♔f1 a4 40. ♜b1 a3 41. b8=♖+ ♕xb8 42. ♜xb8+ ♔g7 43. ♔e1 ♜c4 ...1/2-1/2, Maciej Bartłomiej (POL) 2651 - Bartel Mateusz (POL) 2599 , Warsaw 15. 1.2010 Ch Poland

4...a5

4...c5 5. ♕xb4 cxb4 6. g3 O-O 7. ♕g2 a5 8. O-O d6 9. a3 ♗a6 10. ♖d3 ♖c7 11. ♗bd2 ♕d7 12. e4 e5 13. c5 dxc5 14. dxe5 ♗e8 15. a4 ♜d8 16. ♖e2 ♗b8 17. ♜fd1 ♗c6 18. ♗c4 ♕g4 19. ♜d5 f6 20. ♜ad1 ♗d4 21. ♗xd4 ♕xe2 22. ♗xe2 ♖f7 23. e6 ♖xe6 24. ♜xd8 ♖xc4 25. ♗f4 g5 26. e5 ♗c7 27. ♜d7 gxf4 28. ♜xc7 ♖c2 29. ♜dd7 ♖b1+ 30. ♕f1 fxe5 31. g4 ♔h8 32. f3 h5 33. g5 h4 34. ♔g2 h3+ 35. ♔f2 ♖xb2+ 36. ♔e1 ♖c1+ 37. ♔e2 ♖c2+ 38. ♔e1 ♖c1+ 39. ♔e2 ♖e3+ 40. ♔d1 ♖xf3+ 41. ♔c2 ♖h5 42. ♕c4 ♖g6+ 43. ♔b2 f3 44. ♜xc5 ...0-1, Otero Diasmany (CUB) 2527 - Hernandez Holden (CUB) 2542 , Santa Clara 13. 2.2013 Ch Cuba

5.g3 d5 +0.00 CAP 6. ♖c2+= c5

6...c6 7. ♕g2 b6 8. O-O O-O 9. ♕f4 ♕a6 10. c5 a4 11. ♕d6 ♜e8 12. ♖xa4 bxc5 13. ♕xc5 ♕xc5 14. dxc5 ♗bd7 15. ♖c2 ♗e4 16. ♗bd2 ♗xd2 17. ♖xd2 ♗xc5 18. ♜fc1 ♗e4 19. ♖e3 ♖f6 20. ♜c2 ♜eb8 21. ♜b1 ♗d6 22. b3 ♗b5 23. ♜d1 ♕b7 24. ♗e5 d4 25. ♖f4 ♖xf4 26. gxf4 c5 27. ♗d7 ♕xg2 28. ♔xg2 ♜d8 29. ♗xc5 g5 30. fxf5 ♗c3 31. ♜dd2 ♜d5 32. b4 ♜xg5+ 33. ♔f1 ♔h8 34. ♜xd4 e5 35. ♜d3 ♗xa2 36. ♗e4 ♜g4 37. f3 ♗xb4 38. fxf4 ♗xc2 39. g5 ♗d4 40. ♔f2 ♔g7 41. ♗d6 ♔g6 42. ♜e3 ♗f5 43. ♗xf5 ♔xf5 44. ♜h3 ♔xg5 45. ♜xh7 f5 46. ♜g7+ ...1/2-1/2, Vaulin Alexander (RUS) 2530 - Aleksandrov Aleksey (BLR) 2660 , Sochi 1997 Cup Russia (final)

7.cxd5 cxd4 8. ♕g2 O-O 9. ♗xd4 ♖b6 10.e3 exd5 11.O-O ♗c6 12. ♗xc6 bxc6

13. ♜c1 Я был удивлен, обнаружив восемь игр на уровне GM с этой позицией. Черные испытывают серьезные трудности из-за невозможности вовремя добиться продвижения ... c6-c5. **13... ♕xd2 ?!**

Ускорение планов белых. Первая цель - контролировать c5 с помощью Nb3-c5. Точнее 13... ♕d7 , но это не совсем решает проблемы черных после: 14. ♕c3 ♕e7

или 14... ♕xc3 15. ♗xc3 ♜fb8 16. ♗a4 ♖a7 17. b3+= и белые имеет длительное преимущество из-за блокады пункта c5

15. ♕d4 ♖b7 16. ♗c3 ♜fb8

16...c5 ? 17. ♕xf6 ♕xf6 18. ♗xd5+-

17. ♗a4± Эту позицию нужно запомнить. Блокада Bd4, Nc5 превращает пешки c6 / d5 в серьезные слабости. У черных нет шансов осуществить ни один из типичных планов в позиции висячих пешек.

14. ♗xd2 ♕d7 15. ♗b3 ♜fb8 16. ♗c5 ♕e8

Взятие 16... ♖xb2 не решает проблем после 17. ♗xd7 ♗xd7

17... ♖xc2 ?? 18. ♗xf6+-

18. ♖xc6 ♗f6 19. ♕xd5 ♗xd5 20. ♖xd5± и у белых хорошие шансы на победу в этом эндшпиле.

17.b3 ♖a7 Белые заблокировали центральные пешки, и их фигуры доминируют на доске. Следовательно, это хороший момент для подрыва в центре. **18.e4 !**

Необратимо повреждает висячие пешки. **18...h6 ?!**

Это позволяет белым перестроить свои фигуры. Лучшей защитой было

18...♖b5 предотвращая маневр Rc1-e1, за которым следует Ra1-c1.

19.♖e1 ! 19...dxe4 20.♙xe4 ♜b5 21.♖ac1 ♜xe4 22.♖xe4± С большим позиционным преимуществом, которое вскоре перерастает в атаку на королевском фланге. **22...f6 23.♟c3 ♙f7 24.♟e3 ♟b8 25.♖e7 ♟f8 ?!**

Лучше было 25...♟d8 , хотя у белых есть несколько привлекательных вариантов, например 26.♖xf7 !? 26...♙xf7 27.♟e6+ ♙g6 28.♟e4+ ♙f7 29.♟xc6 ♜b6 30.♙e6 ♜xc6 31.♙xd8+ ♜xd8 32.♖xc6± с отличными шансами на победу.

Теперь белые могли немедленно решить игру:

26.♖e1 ?

Белые сыграли Re1? и в итоге выиграл эндшпиль. Правильно 26.a4 ! 26...♖b4

26...♖bb8 также проигрывает из-за 27.♙d7

27.♙d7 ♟d8 28.♖d1 ! Угрожая Nxf6+ с последующим Rxd8. Ключевой ход

26.a4! и теперь у черных нет 28...Rd5. 28...♙d5

28...♟c8 проигрывает из-за 29.♙b6 ♜xb6 30.♟xb6

29.♖xd5 ! 29...cxd5 30.♙xf6+ ♙h8

30...♙f8 31.♟e6 ♟xe7

31...gxf6 32.♟f7#

32.♟g8#

31.♟xh6+ gxh6 32.♖h7#

26...♖bb8 27.♙d7 ♟xe7 28.♟xe7 ♜e8 29.♟xe8+ ♙xe8 30.♙c5 ♙f7 31.f3 ♜d8

32.♙f2 ♜d5 33.♙a4 ♙f8 34.♙c3 ♜d2+ 35.♖e2 ♜xe2+ 36.♙xe2 ♙e7 37.♙e4

♙d7 38.♙e3 ♙c7 39.♙d4 ♙b6 40.♙d6 c5+ 41.♙c3 ♙d5 42.f4 g6 43.f5 gxf5

44.♙xf5 h5 45.♙e3 ♙e6 46.♙c4+ ♙b5 47.♙d6+ ♙c6 48.♙e8 h4 49.gxh4 ♙d5

50.♙c7+ ♙e5 51.♙xe6 ♙xe6 52.♙d3 ♙f5 53.♙e3 ♙g4 54.h5 ♙xh5 55.♙f4 ♙g6

56.a4 Заключительные замечания 1. Дебют черных требует улучшения. Висячие пешки всегда будут хуже, если их можно легко заблокировать, как в этой партии.

2. Подрыв e3-e4 не только вынудил черных смириться с образованием слабой и изолированной пешки c6, но и открыл линии для атаки белых. **1-0**

Каро-Канн - Глава 3

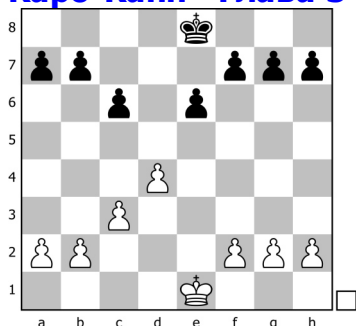

Глава 3 Структура Каро-Канн

Схема Каро-Канн часто появляется в защите Каро-Канн, в скандинавской защите и в отклоненном ферзевом гамбите (хотя белая пешка уже находится на c4) после того, как белые сыграют e3-e4, а черные бьют ходом ... d5xe4. Этот пешечный обмен имеет два основных последствия: (1) Белые лучше контролируют центр. (2) У белых больше места, так как пешка d находится на четвертой горизонтали. Такая структура в большинстве случаев дает белым больше шансов, поскольку фигуры черных ограничены. По этой причине основная задача черных - оспорить центральный контроль белых путем изменения структуры. Теперь поговорим о конкретных планах.

Планы белых: Контроль над центром открывает перед белыми множество возможностей повсюду на доске, например: 1. Создание прямой атаки на королевском фланге. Это часто сопровождается размещением коня на форпосте e5 или атакой слабой пешки h7 ферзем и слоном с d3. 2. Получение пространства с помощью c3-c4, h2-h4 и гармоничное размещение фигур для контроля. 3. Игра c4-c5, чтобы ограничить свободный прорыв черных ... c6-c5 и получить контроль над полем d6. Если белым удастся удержать контригру черных под контролем, игра будет протекать медленно, и белые даже смогут комбинировать некоторые из этих планов, в то время как черные страдают от пассивной защиты.

Планы черных Основная цель - оспорить центр белых, и преобразовать структуру. Этого можно добиться так: 1. Подрыв центра с помощью ... c6-c5, который обычно дает черным 4-2 (королевский / ферзевый) против пешечной структуры 3-3 белых с примерно равными шансами. 2. Разбить центр путем ... e6-e5 для получения симметричной позиции после взятия белыми ходом dxe5. Этот план маловероятен, поскольку многие фигуры белых контролируют e5 со своих естественных полей (пешка d4, конь на f3, ладья на e1, ферзь на e2). 3. Давление на пешку d4 после c3-c4. 4. Оспаривание контроля белых над полем d5 путем ... b7-b5 после того, как белые сыграют c2-c4.

Как читатель может заметить, все планы белых нацелены на преимущество, в то время как планы 1 и 2 черных по существу нацелены на уравнивание. План 3 черных редко срабатывает, поскольку белые в большинстве позиций способны защитить пешку d4. Поэтому позиция белых несколько лучше. Следует отметить, что "План 1" черных скорее всего будет успешно реализован.

Форпосты Кто-то сказал бы, что черные могут разместить коня на своем форпосте d5, чтобы компенсировать размещение белых коня на e5; это, конечно, не так. Вряд ли конь черных на d5 создаст серьезную угрозу позиции белых. Кроме того, белые всегда проводят c3-c4, чтобы избавиться от этого коня, если это абсолютно необходимо. Напротив, белый конь на e5 очень силен, так как создает угрозы королю черных. Черным нелегко выгнать этого коня, так как ... f7-f6 серьезно ослабляет королевский фланг. Первые три партии в этой главе

показывают, как белые могут успешно реализовать свои планы 1, 2 и 3 соответственно. Затем следуют две партии, которые являются примерами того, как черные могут успешно провести подрыв ... c6-c5. Наконец, шестая партия в главе иллюстрирует план черных с ... b7-b5, хотя белые выигрывают после того, как пешка c6 становится слабым местом. *

Структура 3-3 против 4-2 - ?

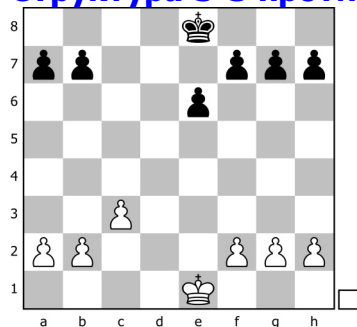

Структура 3-3 против 4-2

Как описано во введении, основной план черных в структуре Каро-Канн - добиться подрыва ... c6-c5. Если это будет достигнуто, белые, вероятно, ответят ходом dxc5, после чего мы получим пешечную структуру, показанную на этой диаграмме. В этой и последующих главах я буду называть эту структуру схемой 3-3 против 4-2 просто из-за распределения пешек. Это относительно простая пешечная структура, которая часто предлагает сбалансированные шансы. *

Akopian Vladimir (ARM) - Shimanov Aleksandr (RUS) 1-0

Ch Europe, Plovdiv (Bulgaria) (6), 2012.03.25

B17: Caro-Kann, Petrosian-Smyslov variation

Защита Каро-Канн B17 Владимир Акопян - Александр Семанов Пловдив 2012

Комментирует Флорес Риос

Цель обучения: Эта партия показывает шансы белых на матовую атаку. **1.e4 c6**

2.d4 d5 3.♘c3 dxe4 4.♗xe4 ♘d7 Черные готовят Ng8-f6, избегая деформации пешек королевского фланга. В будущем, в отличие от варианта Капабланки, развитие слона c8 будет одной из его основных задач. Калинин **5.♗g5**

5.♗f3 ♗g6 6.♗xf6+ ♗xf6 7.♙c4 ♖c7 8.♗e5 e6 9.O-O b6 10.♞e1 1/2-1/2, Akopian Vladimir (ARM) 2660 - Anastasian Ashot (ARM) 2588 , Linares 2001 It (open)

5...♗g6 6.♙d3 e6 7.♗1f3 ♙d6

7...♞e7 8.♞e2 O-O 9.♙d2 h6 10.♗e4 ♗xe4 11.♞xe4 ♗f6 12.♞e2 c5 13.dxc5 ♙xc5 14.O-O-O ♞b6 15.h3 ♙d7 16.g4 ♙c6 17.g5 hxg5 18.♙xg5 ♗d5 19.♞e4 g6 20.♙h6 ♙xf2 21.♙xf8 ♙e3+ 22.♗d2 ♗c3 23.♞e5 ♗xa2+ 24.♙b1 ♙d4 25.♗c4 ♗c3+ 26.♙c1 ♙xe5 27.♗xb6 ♙f4+ 28.♞d2 axb6 29.bxc3 ♙xh1 30.♙e7 e5 31.h4 e4 32.♙c4 ♞c8 33.♙d5 ♙xd2+ 34.♙xd2 e3+ 0-1, Kovalenko Kleopatra 1879 - Navrodskiy Boris (RUS) 2180 , St. Petersburg 23.10.2017 Memorial M.Chigorin (open)

8.♞e2 h6 9.♗e4 ♗xe4 10.♞xe4 ♞c7 11.O-O +0.52 CAP 11...♗f6+= ?!

Неточность. Теория предлагает 11...b6 12.♞g4 ♙f8 13.b3 ♙b7 14.♙b2 ♗f6 15.♞h3 ♗d5 с примерно сбалансированной игрой.

12.♞h4 b6 13.♙g5+= !?

У белых лучшая позиция благодаря их лидерству в развитии, дополнительному пространству и перспективам атаки против не рокировавшего короля черных.

Неточно 13.♖e1 ♘b7 14.♗e5 встречается

14.♙g5 !?

14...О-О-О != Когда черный король находится в безопасности на ферзевом фланге.

13...♙e7

Не лучше 13...♗d5 ввиду 14.c4 ♗b4 , когда черный конь на b4 ничего не делает.

14.♙f4

После 14.♖ad1 ? Черные могут разменять слонов ходом 14...♗d5 15.♙xe7 ♗xe7 16.♗g3 О-О 17.c4 ♗f6 18.♖fe1+= , но белые сохраняют предпочтительную позицию благодаря своему пространственному преимуществу.

14...♗d8

Неточно; Черные не совсем понимают, насколько опасны на самом деле угрозы белых. 14...♗d5 ! необходимо: 15.♙xc7 ♙xh4 Но вот у белых есть несколько вариантов для сохранения небольшого преимущества, например: 16.♙e5 !?

достойная альтернатива - 16.♙xb6 ♙xf2+ 17.♖xf2 axb6 18.♗e5 f6 ! 19.♗g6±

16...♙f6 17.♖fd1 Черные не могут легко освободить свою позицию, например 17...♙b7 в надежде на ... c6-c5 следующий ход: 18.c4 ♗e7 19.c5+= !?

Временно не допуская в игру белопольного слона черных.

15.♗e5± ! Белым хватило нескольких точных ходов, чтобы доминировать на доске; Черные уже на грани проигрыша. **15...♙b7**

Уже слишком поздно для упрощения на **15...♗d5 ?** 16.♗g4 ♗xf4 17.♗xf4 О-О 18.♗xc6 , поскольку черные просто теряют пешку.

Лучшая защита - **15...♗d7** 16.♗g3 ♗xe5

16...О-О ?? 17.♙xh6+-

17.dxe5

или 17.♙xe5 ♙f6 18.♖ae1± но черные могут продержаться дольше

17...♙f8 18.♖ad1± и белые намного лучше, но у них нет очевидного пути к победе.

16.♖ad1 Черный монарх застрял в центре, поэтому размещение ладей на d- и e-линиях просто логично. **16...♙d6 ?!**

Вероятно, это последняя неточность черных. Черные не могут покинуть центр ходом **16...О-О ?** поскольку 17.♙xh6 просто выигрывает, например: 17...gxh6 18.♗xh6 (угроза - Ng4 с последующим Nxf6 и матом на h7) 18...♖e8 19.♙g6 ! 19...fxg6

или 19...♖f8 20.♖d3 и мат неотвратим

20.♗xg6+ ♙h8 21.♗f7#

Еще не поздно для **16...♗d7** 17.♗g3 ♗xe5 18.dxe5 g5 !? когда черным удастся выжить дольше, хотя белые, несомненно, лучше.

17.♖fe1 ♗e7

Опять **17...О-О ?** проигрывает 18.♙xh6 ! 18...gxh6 19.♗xh6 с последующим: Re3-g3.

Альтернатива - **17...♙xe5** 18.♙xe5 О-О , хотя после 19.♗h3 ! угроза: Re3-g3 побеждает.

18.♗h3 !

Создавая ужасную угрозу 19.Ng6! 20.R:xe6. **18...♗d5 19.♙g3 О-О**

Сбежать на ферзевый фланг **19...О-О-О** не удастся: 20.♗g6 ! 20...fxg6

20...♗d7 21.♗xh8+-

21.♖xe6 ♗d7 22.♙xd6+-

19... ♖f6 20. ♗g6 ! 20... fxg6 21. ♜xe6 с победой.

20.c4 Положение черных отчаянное. **20... ♗f6**

20... ♜xe5 не помогает, как после 21. ♜xe5 ♗f6 22. ♜e3 выход ладьи в атаку решает партию: 22... ♜fd8 23. ♜f3 ♗d7 24. ♜f4 (угрожая Vxh6) 24... f5 25. ♜g3 ♗h7 26. ♜e1 ! Далее Vxf5 или R xe6 выигрывает.

ничего не дает: **20... ♗b4** 21. ♜b1 и черные беззащитны, например 21... ♜fe8 22. a3 ♗a6 23. c5 ♜c7 24. ♜h4 f6 25. ♜g6 с сокрушительной атакой.

21. ♜h4 Угрожая Vg4 с последующим выигрышем. **21...g5 22. ♜xg5 hxg5 23. ♜h6**

23. ♜h6 Черные сдались, так как мата нельзя избежать без больших материальных потерь. Например: 23... ♜fd8 24. ♗g4 ! 24... ♗xg4 25. ♜h7+ ♗f8 26. ♜h8# 1-0 Заключительные замечания 1. Атака белых стала неотразимой после отставания черных в развитии. Жертва Vxh6 - повторяющаяся идея в этой структуре. 2. Лучшей попыткой защиты черных была игра ... Nd7xe5 в надежде, что белые сыграют dxe5. Во многих вариантах такое изменение структуры блокировало бы многие направления атаки, позволяя черным выжить дольше.

1-0

Maciej Bartłomiej (POL) - Nogueiras Jesus (CUB) 1-0

It, Puebla (Mexico) (8), 2013.03.30

B04: Alekhine's Defence, Modern, Larsen variation

Защита Алехина B04 Бартломей Мачейя - Хесус Ногейрас Сантьяго Пуэбла 2013

Комментирует Флорес Риос

Цель обучения: Эта партия является примером того, как белые могут постепенно улучшать свою позицию, пока черные не могут добиться подрывов ... c6-c5 или ... e6-e5. **1.e4 ♗f6 2.e5 ♗d5 3.d4 d6 4. ♗f3** - Современный вариант **4...dxe5**

4...g6 5. ♜c4 c6 6. h3 ♜g7 7. exd6 ♜xd6 8. O-O O-O 9. ♜b3 b5 10. ♜e1 1/2-1/2, Fargere Francois (FRA) 2418 - Nogueiras Jesus (CUB) 2502 , Habana 10. 5.2014 Memorial J.Capablanca (open)

5. ♗xe5 c6 = +0.33 CAP 6.h3 !? Этот ход необычный, но позиция довольно гибкая, и есть много вариантов, чтобы сохранить дебютное преимущество.

Достоинство этого хода состоит в том, чтобы не дать черным разменять своего белопольного слонаVg4xf3 при отступлении коня с e5.

Чаще встречается **6. ♜e2 ♗d7 7. ♗f3** с удобной позицией.

6. ♜d3 ♗d7 7. ♗xd7 ♜xd7 8. O-O g6 9. ♜e1 ♜g7 10. c3 O-O 11. ♜g5 ♜e8 12. ♗d2 ♜c8 13. ♗e4 ♜f5 14. ♜f3 ♜c7 15. ♜c4 ♜xe4 16. ♜xe4 e6 17. a4 a6 18. a5 c5 19. ♜xd5 exd5 20. ♜xe8+ ♜xe8 21. ♜xd5 cxd4 22. cxd4 ♜xd4 23. g3 ♜xb2 24. ♜d1 ♜c6 25. ♜xc6 bxc6 26. ♜e3 ♜c3 27. ♜d7 ♜xa5 28. ♜a7 ♜c8 29. ♜xa6 ♜c3 30. ♗f1 c5 31. ♗e2 c4 32. ♗d1 h5 33. ♗c2 ♜g7 34. ♜a4 ♜f6 35. h4 ♜e5 36. ♜b4 ♜a1 37. ♜b7 ♜h8 38. ♜d7 ♜a8 39. ♜c7 c3 40. ♜a7 ♜d8 41. ♜e3 ♜e8 42. ♜c4 ♜a8 43. ♗d3 ♜d8+ 44. ♗e4 ♜g7 45. ♜b6 ♜d7 ...1/2-1/2, Maciej Bartłomiej (POL) 2582 - Kuczynski Robert (POL) 2470 , Warsaw 2001 Ch Poland

6. ♜e2 ♜f5 7. g4 ♜e6 8. c4 ♗b6 9. b3 f6 10. ♗d3 ♜xd4 11. ♜b2 ♜d8 12. ♗c3 ♗a6 13. ♜d2 ♜c7 14. O-O-O O-O-O 15. ♜e3 ♜f7 16. f4 ♗b8 17. h4 e6 18. ♗e4 ♗d7 19. h5 h6 20. g5 ♜e7 21. g6 ♜e8 22. ♗b1 ♜b6 23. ♜d4 c5 24. ♜b2 ♗a8 25. ♗g3 ♗db8 26. ♜he1 ♜d7 27. ♗f5 exf5 28. ♜xe7 ♜hg8 29. ♜f3 ♜c6 30. ♜xc6 ♜xc6 31. ♜e6 ♜xe6 32. ♜xe6 ♗c6 33. ♗f2 ♗c7 34. ♜ee1 ♗b8 35. ♜c3 ♗c8 36. ♗c2 ♜ge8 37. ♜xd8+ ♗xd8 38. ♜xe8+ ♗xe8 39. ♗d1 ♗d7 40. ♗e3 ♗e6 41. ♗d3 ♗d6 42. ♗d5 ♗e4 43. ♗c7+ ♗d7

44. ♖d5 ♗e7 45. ♗xe7 ♜xe7 ...1/2-1/2, Kasparov Garry (RUS) 2847 - Short Nigel D (ENG) 2690 , Moscow 2002 Match "Russia-All World"

6...g6 7. ♖c4 ♗g7 8. 0-0 0-0

8... ♗xe5 9. dxe5 0-0 10. ♗h6 ♞e8 11. ♛d2+=

9. ♞e1 ♗e6

Как ни странно, но для этого слона у черных нет лучше полей. Нормальным было бы **9... ♗d7** 10. ♗f3 e6 11. ♗f1 , когда белые стоят лучше, а черные не могут легко освободить свою позицию с помощью ... c6-c5 или ... e6-e5, например: 11...c5 ?! 12. c4 ♗b4 13. ♗g5 ♛b6 14. dxc5 ♗xc5 15. ♗c3+= Черные пытаются завершить развитие своих фигур; игра может продолжаться: 15... ♗d7 ?! 16. ♗e7 ♞fe8 ?! 17. ♗xc5+-

Альтернатива **9... ♗f5** сталкивается с тактическими проблемами после 10. ♗c3 ! 10... ♗xc3 11. bxc3 , когда черные находятся под сильным давлением после 11... ♗d7 ? не удастся 12. ♗xf7 ! 12... ♞xf7 13. g4 с выигрышем фигуры.

10. ♗f1 ♗d7 11. ♗f3

Чтобы сохранить преимущество в пространстве, белые должны по возможности избегать размена фигур. Ошибочным было бы 11. ♗xd7 ?! 11... ♛xd7 12. c3 ♛c7 , когда черные легко уравнивают после 13. ♗d2 ♞ad8 14. ♗f3 c5

11... ♗c7

Черные, вероятно, захотят продолжить ♗d5, а затем ♗xf3, чтобы облегчить свою проблему с пространством. Интересная альтернатива - 11...b5 не позволяя белым получить больше пространства ходом c2-c4: 12. c3 ♛c7 13. ♗bd2 h6 Позиция белых лишь немного лучше.

12. ♗g5+= У белых хороший контроль над позицией. **12... ♞e8 13. ♗bd2**

Предотвращение ♗d5xf3 ходом 13. c4 дает черным возможность контригры ходом 13...b5 ! борьба за контроль над полем d5.

13... ♗d5 14. c4 ♗xf3 15. ♗xf3 Черным, наконец, удастся разменять одну фигуру, но все его оставшиеся фигуры расположены неудачно. **15... ♗e6**

Альтернатива 15...h6 16. ♗e3

тем не менее 15...h6 можно встретить путем 16. ♗h4 ! предотвращая ... e7-e5 и сохраняя давление.

16...c5 ! облегчит некоторые пространственные проблемы черных;

16. ♗e3 Мадейя имеет длительное преимущество благодаря своему пространству и паре слонов. Он продолжит консолидацию в центре, чтобы приступить к операциям на королевском фланге. **16... ♗c7 ?!**

Такое размещение коней довольно неестественно и только упрощает задачу белых. Более здоровый ход 16... ♛c7 17. ♛c2 ♗f6 18. ♞ad1 ♞ad8 , хотя позиция черных явно уступает.

17. ♛b3 ♛c8 18. ♞ad1± Белые просто контролируют игру, и вскоре они могут получить инициативу на королевском фланге ходом h3-h4-h5. **18... a5**

Подрыв 18...e5 ?! опровергается 19. dxe5± 20. Ng5 с последующим 10. Ne4-d6.

19. g3

Готовит ход h3-h4. Было бы слишком рано для 19. h4 , потому что после 19...e5 20. ♗xe5 ♗xe5 21. dxe5 ♗xe5 22. g3+= Белые сохраняют преимущество благодаря своим слонам, но h3-h4 в этой позиции не так полезен.

19...e6

Наверное, лучше 19...e5 несколько ослабляет позицию черных. 20. ♗xe5 ♗xe5

21.dxe5 ♖xe5 22.♗e2± с последующим Red2 с твердым контролем линии d.
20.h4 ! Применяется типичный план h4-h5, и снова черные должны выбирать между разрешением этого плана или предотвращением его с помощью ... h7-h5. В любом случае белые получают хорошие тактические возможности против рокировки черных. **20...a4 21.♟c2 h5**

Еще не поздно попытаться разбить центр белых путем **21...e5**, хотя теперь у белых есть дополнительная возможность: 22.d5 !? 22...♟a6 23.dxc6 ♟xc6 24.♙h3± Позиция черных очень трудная, но это лучше, чем удушение белыми фигурами.

Вместо этого, если **21...♟f6** 22.♙g5 h6 23.♙f4± У черных нет полезных ходов, а белые могут постепенно улучшать свою позицию с помощью Ne5 и Bd3 с последующими потенциальными жертвами на g6 или f7.

22.♙f4 Исключая возможность прорыва ... e6-e5, а также беря под контроль поле d6. Возможный план - Ng5-e4-d6. **22...♗d8 23.♙d3** Начали появляться угрозы королевскому флангу черных. **23...♟f8**

Например, неосторожное 23...♟e8 допускает потенциальную (но не обязательную) жертву: 24.♙xg6 !? 24...fxg6 25.♟xg6 ♟f8 Единственный ход вместо этого естественное 25...♟df6 Проигрывает 26.♟g5 ♟d7 27.♗xe6 с последующим: Rde1 и Re7

26.♟xh5 ♟f6 27.♟g5± У белых опасная атака.

24.♙g5 ♗e8

Ладья неудобно размещена после 24...♗d7 25.♙e4 ♟e8 26.♟e5 ! поскольку 26...♙xe5 27.dxe5± оставляет черных в шатком положении.

25.a3 Фиксация слабой пешки a4. Позиция белых идеальна; у них развязаны руки для подготовки решительных действий на королевском фланге. **25...b5** ?!

Черные решают искать контригру, сражаясь за поле d5. К несчастью для него, уже слишком поздно, и это только облегчает работу белым. Если 25...♟d7 белые могут пробить защиту с помощью 26.♟e5

или 26.♙xg6 !? 26...fxg6 27.♟xg6±

26...♟f8 27.♙f4 ♗d8 28.♙e4 ♟e8 29.c5± !? с последующим Nc4. Этот план будет проанализирован в следующей партии.

26.♗c1 Просто и эффективно - пешка c6 превратилась в серьезную слабость.

26...bxc4

Если 26...♟a6 27.♙e4 ♗ec8 28.♟e5 ! 28...♙xe5 29.dxe5± Королевский фланг черных хуже, чем когда-либо, угроза - B f6 с последующим Qd2-h6-g7 #.

27.♟xc4 ♟b5 28.♟e5+- Позиция черных просто рушится. **28...♟a7 29.♙e3 ♗d8**

30.♙e4 Черные сдаются, поскольку не могут предотвратить потерю пешки на c6 и a4. 1-0 Заключительные замечания 1. Пространственный перевес белых играл большую роль на протяжении всей партии. Читатель должен заметить, как Мачейя избегал менять фигуры, когда это было возможно, например, с 11.Nf3. 2. Черным постоянно приходилось рассчитывать нереализованные угрозы белых, такие как 23. Bd3 с последующей потенциальной жертвой 24. Vxg6. Возможно, Мачейя даже не потратил ни минуты на подсчет такой жертвы, хотя черные были обязаны оценить, сработала ли жертва, или иным образом предотвратить ее, просто на всякий случай. 3. Отчаянная попытка черных ходом ... b7-b5 ускорила падение их позиции, но проигрыш все равно был неизбежен, и белые имели большую гибкость в выборе того, какой выигрышный план реализовать. **1-0**

Ivanisevic Ivan (SRB) - Ascic Pero (CRO) 1-0

It, Zupanja (Croatia) (5), 2007.01.06

D30: QGD (also Catalan & Dutch)

Славянская защита D30 Иванишевич - Перо Ашич Жупанья 2007

Комментирует Флорес Риос

Цель обучения: Эта партия является примером продвижения с4-с5, чтобы получить контроль над полем d6 и зафиксировать центр, а также не дать черным освободить свою позицию с помощью ... с6-с5. **1.d4 d5 2.c4 e6 3.♟f3 c6**

Основной Каталонский вариант - 3... ♟f6 4.g3 ♟e7 5.♟g2 O-O 6.O-O dxc4 , тогда у черных идеальная игровая позиция.

4.g3 ♟d7 +0.07 CAP 5.♟g2 ♟d6 6.O-O ♟gf6 7.♟c3 O-O Черные схематично развили свои фигуры без особого внимания к конкретным порядкам ходов. В частности, отметим, что слон черных висит на d6, отсюда и ответ: **8.♟d2+= !/=** Просто логично и создает трудности для черных. Следующим ходом белые сыграют e2-e4 и отбьют Nxe4, выиграв решающий темп. **8...♞e8**

В случае 8... ♟c7 9.e4 dxc4

или 9...dxe4 10.♟dxe4 ♟xe4 11.♟xe4 , поскольку 11...e5 ? встречает 12.d5± ! с сильной проходной

10.e5 ♟d5 11.♟xc4+= У белых лучше. Это похоже на фрагмент партии

Андрейкин - Крамник, который будет проанализирован в следующей главе.

9.e4 dxe4 10.♟dxe4 ♟xe4

После 10... ♟c7 11.♞e1 h6 12.f4 ♟xe4 13.♟xe4 ♞b8 14.♟e3 a5 15.♞c2 b6

16.♞ad1+= ! как в партии Папайоанну - Лайтхайм, Будва 2009, белые доминируют на доске, поскольку невозможно ни ... e6-e5, ни ... с6-с5.

11.♟xe4 ♟e7 ?!

Отказ от диагонали b8-h2 и признание что 6...Vd6 было неточным. Более здоровым продолжением является 11... ♟c7 , предотвращая 12. Vf4, хотя после 12. ♟g5 f6 13. ♟e3+= У белых приятное пространственное преимущество.

12.♟f4

Лучший ход, следя за прорывом ... e6-e5. Вместо преждевременного 12.c5 ?! позволил бы 12...e5 ! после чего черные решают большинство своих задач, например 13. ♟e3 exd4 14. ♟xd4 ♟f6 15. ♟xf6 ♞xd1 16. ♞fxd1 ♟xf6 17. ♟xf6+ gxf6 с худшей, но оборонительной позицией.

12... ♟f6

Черные плохо подготовлены к 12...c5 ? поскольку после 13.dxc5 ♟xc5 14. ♟d6 ! Белые получают пару слонов, и большинство на ферзевом фланге которое легко продвинется, например: 14... ♟xd6 15. ♟xd6 ♞b6 16. ♞d4 ♟d7 17.c5 ♞a6 18.a4 ! И белые выигрывают после 18... ♟f6

или 18...e5 19.♞fe1

13.c5 ! Когда я был молодым шахматистом, я был очень озадачен подобными ходами. Мои книги по стратегии научили меня, что с4-с5 было колоссальной позиционной ошибкой, так как пешка d4 будет постоянно уязвима как отсталая пешка, а поле d5 будет легко контролироваться черным конем. Все верно, но в этой пешечной структуре ход с4-с5 имеет гораздо больше преимуществ, чем недостатков. Этот ход исправляет центральную структуру, навсегда запрещая подрыв ... с6-с5 и фиксируя белопольного слона черных. Кроме того, поле d6 становится доступным для коня, и очевидно, что конь белых на d6 будет намного сильнее, чем конь черных на d5. Наконец, белые обеспечивают стабильное

пространственное преимущество, и пешка d4 легко защищается в текущей позиции, хотя она может стать уязвимой, если белые не будут действовать правильно. **13...d5**

Черным не помогает: 13...e4 14.e4 f6

Или 14...d7 15.e5± а 15...f6 ?! встречает 16.h5 !

14...f5 15.g2 f6 16.e5 e7 17.c2±

15.e5 Белые контролируют доску, например: 15...g6 В этой позиции у белых свободные руки, поэтому они могут медленно улучшаться, увеличивать пространство или создавать атаку, например:

15...e5 Еще хуже 16.dxe5 f5

или 16...d7 17.c2 ! 17...h6 18.ad1+-

17.g2 f8 18.c2 c7 19.f4 d8 20.ad1±

16.c2 g7 17.ad1 d7 18.c3 Угрожая Vxg7 с последующим d4-d5. 18...f8 19.h4± !?

14. d6 ! Разменяя чернополюсных слонов, белые завладевают полем d6. **14...b6**

Этот ход не помогает создать контригру, но превращает пешку c6 в новую цель. Если 14...xd6 15.dxd6 e7 16.e1 У белых полный контроль, и,

возможно, лучшим продолжением будет: 16...f6 17.d2 d7 18.ad1 xd6 сохранение материала посредством 18...e8 приводит к 19.c4 c7 20.b4

f6 21.a4 d8 22.b5± - типичный план по оказанию давления на пешку c6; белые близки к победе

19.cxd6 dxd6 20.a5± черные вряд ли переживут потерю качества.

15. a4 ! 15...b5 ?!

Этот ход в основном означает принятие проигранной позиции. Включение ходов 14 ... b6 и 15 ... b5 сделало пешку c6 лишь хронической слабостью.

Немного лучше 15...d7 сохраняя напряжение, хотя после 16.ac1 d8

17.e7 dxe7 18.d6 только белые могут создавать угрозы, например 18...a5

19.fe1 b8 20.c2 a6 21.h3± ! с угрозой Nxf7 с последующим Vxe6.

16. c2 a5 17. fe1 f8 18. xf8 xf8 19. d6 Преимущество белых очевидно; нам просто нужно сравнить коней и слонов. Белые могут в любой момент разменять слона на коня черных, в то время как черные не могут широко использовать своего запертого белопольного слона. **19...b8**

19...e7 ? проигрывает 20.dxb5 !

20. e4 h6

Если 20...g6 , то белые, скорее всего, продолжат 21.d2 e7 22.h4 ! затем следует h4-h5-hxg6 с мощной атакой.

21. d2 d7

Упорнее 21...e7 , хотя белые прогрессируют без труда, например 22.f4 d7

23.h4 c7 24.h5 d8 25.ac1 e7 26.e5 (угрожая Nxf7) 26...f6 27.f4 d8

Белые угрожают W1e4-h7. 28.d3± !? Белые угрожают Qe4-h7.

22. xd5 ! Хорошее время; битва между белым конем и черным слоном выиграна легко. **22...cxd5**

Или 22...exd5 23.e5 f6 24.f4 b4 25.ae1 , и вторжение на вертикаль "e" решает партию.

23. ac1 c7 24. g4 ! Начало решающей атаки на королевском фланге. **24...f6**

Предотвращение g4-g5. Если 24...b4 25.g5 h5

или 25...hxg5 26.xg5 с последующим Kh1, Rg1 выигрывая

26.f4 c6 27.e3 g6 28.f3 e7 29.e5 , тогда победа неизбежна после Rf6

и одного из многих тактических ударов, таких как f2-f4-f5.

25.f4 b4 26.f5+- ! Решительно открывая линию "е". Остальное легко. 26...exf5 27.gxf5 ♖e8 28.♞e3 ♜d8 29.♞ce1 ♖c6 30.♟g2 ♜d7

30...♜xd6 ? 31.♞e7 ! и побеждают.

31.♟g6 ♟a7 32.♞e8 ♜xd6 33.♞8e7 1-0 Заключительные замечания 1. На протяжении всей игры пешка d4 белых никогда не была уязвимой, а поле d5 не имело большого значения для черных, поэтому ход c4-c5 не ослабил ничего. 2. Ход c4-c5 предотвратил практически все попытки черных контригры. В частности, белопольный слон черных на протяжении всей партии оказался бесполезным. 3. 11 ... Be7 было серьезной ошибкой, поскольку позволяло белым захватить контроль над ключевым полем d6, что было необходимо для победы белых. 4. Наконец, эта партия служит еще одним примером позиционного преимущества белых, если невозможны подрывы ... c6-c5 и ... e6-e5. Неточный дебют черных с самого начала обрек их на такую неполноценность. **1-0**

Holt Conrad (USA) - Kamsky Gata (USA) 0-1

Ch USA, Saint Louis (USA) (4), 2013.05.06

D15: QGD Slav Accepted (4...a6)

Славянская защита D15 Конрад Холт - Гата Камский Сент-Луис 2013

Комментирует Флорес Риос

Задача обучения: Эта партия является примером успешного подрыва черных ... c6-c5 с последующей атакой на короля белых. **1.d4 d5 2.c4 c6 3.♞f3 ♞f6 4.♞c3 a6**

4...♟b6 5.cxd5 cxd5 6.♞e5 e6 7.e3 ♞bd7 8.f4 ♞e4 9.♞d3 ♞xe5 10.fxe5 f5 11.exf6 ♞xf6 12.O-O ♞d7 13.♞d2 ♞d6 14.♞e1 O-O 15.♟e2 ♞e8 1/2-1/2, Narciso Dublan Marc (ESP) 2508 - Kamsky Gata (USA) 2661 , Sitges 20.12.2016 It "Sunway Open"

5.e3

5.c5 g6 6.♞f4 ♞g7 7.h3 O-O 8.e3 ♞fd7 9.♞e2 e5 10.♞g3 f5 11.♞xe5 ♞xe5 12.dxe5 ♞d7 13.f4 ♞xc5 14.b4 ♞e6 15.♟b3 b6 16.O-O a5 17.b5 ♞c5 18.♟b2 cxb5 19.♞fd1 ♞a4 20.♞xa4 bxa4 21.♞ab1 ♞b8 22.♞b5 ♞e6 23.♞xa4 ♟e7 24.♞dc1 g5 25.♞c6 gxf4 26.exf4 ♞fc8 27.♞xb6 ♞xb6 28.♟xb6 ♟c5+ 29.♞f2 ♟xb6 30.♞xb6 ♞f7 31.♞d7 ♞c1+ 32.♞h2 ♞c2 33.♞b8+ ♞f8 34.♞h4 1-0, Holt Conrad (USA) 2259 - Mokryak Mila, Tulsa 30. 3.2008 Ch USA (qual)

5...g6+= +0.37 CAP 6.h3

6.♞e2 ♞g7 7.O-O O-O 8.♞d2 e6 9.♞e5 ♞bd7 10.♞c1 ♞xe5 11.dxe5 ♞d7 12.f4 f6 13.exf6 ♞xf6 14.♞h1 ♞e8 15.g4 b5 16.g5 ♞d7 17.b3 ♞b7 18.♞f3 ♟b6 19.e4 dxe4 20.♞xe4 c5 21.♟e1 b4 22.♞d1 ♞ad8 23.♞g2 ♞f8 24.♟g3 ♞d4 25.♞de1 ♞f7 26.♞f2 ♞df8 27.♞g4 ♞g7 28.♞xb7 ♟xb7+ 29.♟g2 ♟xg2+ 30.♞xg2 e5 31.♞e4 exf4 32.♞xf4 a5 33.♞g3 a4 34.♞d1 axb3 35.axb3 ♞a8 36.♞d5 ♞a3 37.♞e3 h5 38.gxh6 ♞d4 39.♞f3 ♞f8 40.♞d8 ♞h7 41.♞e3 ♞xf3+ 42.♞xf3 ♞xe3 43.♞xe3 ♞e6 44.♞d7+ ♞g8 45.h4 ♞xb3+ ...1-0, Vachier-Lagrave Maxime (FRA) 2742 - Kamsky Gata (USA) 2721 , Gibraltar 30. 1.2013 It (open) "Tradewise Gibraltar Masters"

6...♞g7 7.♞d3 O-O 8.O-O e6 9.b3 ♞e8 10.♞b2 ♞bd7 11.♟c2 b6 12.♞fd1 ♞b7

13.e4 dxe4 14.♞xe4 ♞xe4 15.♞xe4 Ключевая позиция достигнута; Черным удастся освободить позицию с помощью красивой последовательности: **15...f5 ! 16.♞d3 c5** Черные решили свою проблему с пространством, и теперь белые должны действовать осторожно, чтобы сохранить равенство. **17.♞e2**

Заманчивое 17.d5 ♞xb2 встречается 18.♟xb2 ♟f6 !

но не 18...exd5 ? 19.cxd5 ♖xd5 20.♙xa6 со сложной игрой
 19.♟xf6 ♜xf6 Пешка d5 связана! 20.dxe6 ♖xf3 21.gxf3 ♜xe6±

17...♟e7 18.dxc5 bxc5
 Альтернатива 18...♜xc5 19.♙xg7 ♟xg7 тоже хороша, но она дает большую подвижность большинству белых на ферзевом фланге.

19.♙xg7 ♟xg7 Мы достигли критического момента в игре. План черных довольно ясен: они должны продвинуть свое пешечное большинство на королевском фланге и, возможно, создать какие-то угрозы королю. Белые должны создать контригру, продвинув свое большинство на ферзевом фланге, но это непросто, так как после b3-b4 пешка c4 будет уязвима. Позиция черных не обязательно лучше с объективной точки зрения, но читатель должен понимать, что продвижение на стороне черных будет намного более простой задачей, чем у белых. **20.♟d2 ♜e7 21.b4** Других конструктивных планов нет. **21...e5 22.bxc5 ♜xc5 23.♟a5 ♜c8 24.♜ab1**
 Точнее 24.♜d8+ ♜xd8 25.♟xd8+ ♟f8 26.♟a5
 размен ферзей ходом 26.♟xf8+ ♜xf8 приводит к неприятному окончанию из-за превосходной пешечной структуры черных, например 27.♜d1 ♜e8 28.♜d2 ♜d7 29.♜b3 ♜xd1+ 30.♙xd1 ♜d3=+ и только черные могут играть на победу
 26...♜e8 27.♜d2 ♟e7 при примерно равных шансах.

24...♜ee8
 Точнее 24...e4 ! 25.♜d4
 эндшпиль, возникающий после 25.♜d8+ ♜xd8 26.♟xd8+ ♟f8 27.♟xf8+ ♜xf8=+ , стесненный для белых
 25...e3 !? с хорошими атакующими шансами у черных.

25.♜d2 e4 26.♜b3 ♜e6 Конечно, черные пока не хотят разменять фигуры, так как белым сложно эффективно создавать угрозы. **27.c5**
 Легко видеть, что эта слабая и изолированная пешка далеко не уйдет. Безопаснее 27.♟d2 ♟e5 , хотя у черных комфортная игра.

27...e3 Начинают создавать угрозы королю белых. **28.fxe3 ♟e5 29.♟d2 ♜cd8**
 Был вариант **29...♜ed8** !? 30.♟e1 ♟xe3+ 31.♟f2 ♟xf2+ 32.♜xf2 с примерно равными шансами
 но конечно не **29...♜xc5** ?? 30.♜xc5 ♟xc5 31.♜xb7 и выигрывает.

30.♟e1 ♙d5 !?
 Черные хотят сохранить остроту игры. Альтернатива 30...♜xd1 31.♜xd1 ♜xc5 слишком упрощает амбиции черных.

31.♙xa6 ♜a8 32.♙b5 ?
 Белые просчитываются в сложной позиции. Необходимо было 32.♙f1 ♜xa2 , когда у черных хорошая компенсация за пешку.

32...♜xa2 33.♜xd5 ?
 Если **33.♜d2 ♜ea8** У черных очень опасная инициатива , а **33.♙xe8** проигрывает сразу после 33...♜xg2+ 34.♜f1 ♟h2 с форсированным матом.

33...♟xd5 34.e4
 34.♟f1 ♜e7-+ тоже не помогает.

34...fxe4 35.♙xe8 e3-+ ! Вероятно, это то, что упустили белые, когда решили сыграть 32.Bb5. **36.♙f7+** !?
 Юмористический ресурс. Черные выигрывают после 36.♟g3 ♜f4 ! поскольку

37. ♖xf4 ? 37... ♗xg2# - мат.

36... ♖xf7 37. ♖g3 ♖g7 !

Готовится 38 ... Nf4. Но конечно нет 37... ♗f4 ?? 38. ♖xf4+

38. ♗c1 ♗f4 0-1 Заключительные замечания 1. Читателю следует помнить позицию после 18... bxc5. Этот ход сыграл ключевую роль, поскольку затруднил белым продвижение своего большинства на ферзевом фланге. Между тем у черных была здоровая атака на королевском фланге, основанная на усилении своего центрального большинства. 2. Хотя объективно у белых было не хуже до 33-го хода, им не хватало мишеней, и их позиция была довольно сложной в практическом плане. Ключом ко всему было отсутствие у белых здорового пешечного большинства, поскольку проходная пешка c5 была скорее слабостью, чем угрозой. **0-1**

Schlosser Philipp (GER) - Van Wely Loek (NED) 0-1

Ch France, Belfort (France) (11), 2012.06.10

A11: English (also Grünfeld & QGD)

Славянская защита D45 Филипп Шлоссер - Лук ван Вели Белфорт 2012

Комментирует Флорес Риос

Задача обучения: В этом примере черные добиваются подрыва ... c6-c5, а затем получают неприятное давление на пешку d белых, что в конечном итоге решает игру. **1.c4 c6 2. ♗f3 d5 3.e3 ♗f6 4. ♗c3 e6 5.b3 +0.00 CAP**

5.d4 ♗bd7 6. ♖c2 ♗d6 7. ♗d3 O-O 8.O-O ♖e8 9. ♗d1 ♗e7 10.c5 ♗c7 11.e4 e5 12.exd5 ♗xd5 13. ♗xh7+ ♖h8 14. ♗g5 f6 15. ♗h4 ♗f8 16. ♗xd5 cxd5 17. ♗e3 f5 18. ♗g6+ ♗xg6 19. ♗xg6 f4 20. ♗e2 ♗e6 21. ♗h5+ ♖g8 22.dxe5 fxe3 23.fxe3 ♖xc5 24. ♗xe8 ♖xe3+ 25. ♖h1 ♖xe5 26. ♖e1 ♖xh5 27. ♗xh5 ♗f5 28. ♖ad1 ♗d8 29. ♖e7 ♗f4 30. ♖f7 ♗g4 31. ♖xf4 ♗xh5 32.g4 ♗g6 33. ♖g2 ♖c8 34. ♖xd5 ♖c2+ 35. ♖g3 ♖xb2 36.h4 ♖xa2 37.h5 ♗e8 38. ♖e4 ♗c6 39. ♗d8+ ♖h7 40. ♖e7 a5 41. ♗d6 ♖g2+ 42. ♖h3 1-0, Schlosser Philipp (GER) 2560 - Teske Henrik (GER) 2520 , Germany 1996 Bundesliga 1996/97

5... ♗bd7 6. ♖c2 ♗d6 7. ♗b2 O-O 8. ♗e2+= b6

8...a6 9.d4 e5 10.cxd5 cxd5 11.dxe5 ♗xe5 12.O-O ♗g4 13. ♗xe5 ♗xe5 14. ♗xg4 ♗xg4 15.h3 ♗f6 16. ♖f5 ♖e8 17. ♖ac1 ♖a5 18.f4 ♗d6 19. ♖cd1 ♗f8 20. ♖xd5 b5 21. ♖f3 ♗xd5 22. ♗xd5 ♖e6 23. ♗f6+ ♖xf6 24. ♗xf6 ♖e8 25. ♗e5 ♖xa2 26. ♖d7 ♖e6 27. ♖d5 ♖c2 28.f5 ♖e8 29. ♗d4 ♖c7 30. ♖f1 ♗d8 31. ♖e4 ♖c8 32. ♖g4 ♖d7 33. ♖g3 ♖h8 34.h4 f6 35.h5 h6 36. ♖f3 a5 37. ♗d1 ♖f7 38.e4 ♖e8 39. ♗b2 a4 40.bxa4 bxa4 41. ♗d5 ♖b7 42. ♗c3 ♖b1+ 43. ♗d1 ♗c5+ 44. ♖h2 ♖xe4 45. ♖xe4 ♖xe4 46. ♗d8+ ♖h7 47. ♗d7 ♖g8 48. ♗d8+ ...0-1, Delchev Aleksander (BUL) 2629 - Van Wely Loek (NED) 2686 , Melilla 25.11.2011 Ch Spain (team) (div. Honor)

9.O-O ♗b7 10.d4 ♖c8

10... ♖e7 11. ♖ad1 ♖ad8 12. ♖fe1 ♖fe8 13. ♗d3 e5 14.cxd5 cxd5 15.dxe5 ♗xe5 16. ♗d4 ♗xd3 17. ♖xd3 ♗b8 18. ♗ce2 ♗e4 19. ♗g3 f6 20. ♖c1 ♖f7 21. ♖e2 ♖g6 22. ♖ed1 ♖c8 23. ♖xc8 ♖xc8 24. ♖b5 ♗c5 25. ♖e2 ♖e8 26. ♗a3 ♗e5 27. ♖c2 ♗e4 28. ♗xe4 dxe4 29. ♗c6 ♗xh2+ 30. ♖xh2 ♖h5+ 31. ♖g3 g5 0-1, Ernst Sipke (NED) 2527 - Giri Anish (NED) 2798 , Amsterdam 10. 7.2015 Ch Netherlands

11.e4

Альтернатива - 11. ♖ac1 в ожидании решительных действий черных в центре; после 11...c5 12.dxc5 bxc5 13. ♖fd1 ♖e7 14.g3 ♖fd8 15.cxd5 exd5 16. ♗h4 ♗b8 мы достигаем структуры висячих пешек со взаимными шансами, как в партии

Иванчук - Аронян, Линарес 2009.

11... ♖xe4 12. ♖xe4 dxe4 13. ♟xe4 Мы достигли ключевой структуры, но дебютная игра черных была очень солидной, и они готовы оспорить контроль белых над центром: **13... ♖f6 14. ♟h4 c5** ! И снова своевременный подрыв ... c6-c5 позволяет черным освободить позицию, уравнивая игру. **15. ♜ad1**

Угрожая dxc5 с последующим Vxf6, создавая слабые места в лагере черных.

Если 15.dxc5 ♜xc5

15... ♜xc5 !?

16. ♜ad1 ♖e4 ! Черным удастся полностью уравнивать игру.

15... ♖e4 16. ♟xd8 ?!

После этого естественного обмена белые начинают бороться за сохранение баланса; может, думал, этого хватит на ничью? Давай посмотрим что происходит. Альтернативой является **16. ♟h5 cxd4 17. ♖xd4 ♟e7 18. ♖d3 f5** , когда у черных комфортно, как в партии Каруана - Густафссон, Рогашка Слатина 2009.

Странно выглядящее **16.d5** не доставляет черным проблем после: 16... ♟hx4 17. ♖hx4 ♖e7 18. ♖f3

если 18. ♖f3 у черных много хороших вариантов, например 18... ♖xf2 !?

19. ♖xf2 ♖hx4+ 20.g3 ♖g5 с равными шансами

18...exd5 19.cxd5 ♜cd8 Пешка d5 одновременно и слабость, и сила, поэтому позиция примерно ровная.

Вариант **16. ♟h3** !? должен быть рассмотрен.

16. ♟h5 ♟f6 17. ♖d2 ♟g6 18. ♟xg6 hxg6 19. ♖xe4 ♖xe4 20.g3 ♜fd8 21.h4 ♖f5 22.d5 exd5 23. ♜xd5 ♖e4 24. ♜dd1 ♖c7 25.f4 ♖c2 26. ♜xd8+ ♜xd8 27. ♜e1 ♖f5 28. ♖c3 ♖f8 29. ♖f2 f6 30. ♖f3 ♜e8 31. ♜d1+-

16... ♜fxd8 Теперь белые сталкиваются с проблемами из-за давления на центр.

17. ♖d2 ?!

Стремясь еще больше упростить позицию, но это свежая неточность, которая только усугубляет трудности белых. Вместо этого **17.dxc5** ?! Тоже не решило бы проблем белых: 17... ♜xc5 18. ♖e5 В распоряжении черных много многообещающих вариантов, например: 18... ♖xf2 !? 19. ♜xf2 ♜xd1+ 20. ♖xd1 ♜d8 21. ♖e2 ♖xf2+ 22. ♖xf2 ♖xg2=+ ! Слона брать нельзя, поскольку 23. ♖xg2 проигрывает из-за 23... ♜d2

Предпочтительнее сыграть **17. ♖d3 cxd4 18. ♖xd4 ♖b4 19. ♖c2 ♖e7** , после чего преимущество черных очень невелико.

17... ♖xd2 18. ♜xd2 ♖e5=+ !

Хороший ход, давящий на главную слабость белых - пешку d4. Если 18... ♖f4 ?! Белые просто отвечают 19. ♜dd1 с последующим dxc5, решающим все свои проблемы.

19. ♜fd1 ♖f4 Отлично! Двухэтапный ход Be5-f4 ставит белых в неудобное положение, поскольку поле d1 больше не является свободным, чтобы сыграть Rd2-d1. **20. ♜c2**

Еще хуже 20. ♜d3 ♖e4 21. ♜h3 ♖f5 22. ♜f3 ♖g5=+ , когда ладья неудобно расположена на f3, а белые все еще находятся под давлением.

20... ♖e4 21. ♖d3 ♖xd3 22. ♜xd3 ♜d7 !

Готовясь перебросить ладьи на линию d, а белые не могут ослабить давление на d4. Заманчивое 22...cxd4 ?! не работает после: 23. ♜xd4

конечно 23. ♖xd4 проигрывает из-за 23...e5

23... ♖xd4 24. ♕xd4 ♜d8 Теперь белые должны отдать пешку. 25.g3

25. ♕e3 ?? 25... ♜d1#

25... ♕xg3

или 25... ♖xd4 26.gxf4 ♜xf4 27. ♜d2 с равными шансами

26. ♕xb6 ♕xh2+ 27. ♕xh2 axb6 Возникающий эндшпиль неясен, и после 28.c5 bxc5 29. ♜xc5 кажется, что двух пешек белых на ферзевом фланге более чем достаточно для борьбы с пешками королевского фланга черных.

23.g3

Аналогично 23. ♜e2 ♜cd8 24.g3 ♕g5 25.d5 exd5 26.cxd5 ♕f8 с хорошими шансами на победу черных из-за слабой пешки d5.

23... ♕e5 24.d5 ♕xb2 25. ♜xb2 exd5 26.cxd5 ♕f8 Мы дошли до интересного ладейного эндшпиля, отчасти типичного для этой пешечной структуры (после того, как черные освободили позицию ходом ... c6-c5); поэтому я проанализирую несколько вариантов, чтобы объяснить путь черных к победе. **27. ♜bd2 ♜e8**

28. ♕g2 ♕e7 29. ♜e3+ ?!

Наилучший практический шанс - это, вероятно, 29.d6+ ♕d8 30. ♜d5 ♜e6 , и пешка d6 становится уязвимой, поскольку черные намерены продолжить ... Kc8-b7-c6, взяв ее. 31.a3 , пытаюсь сыграть b3-b4, чтобы открыть линию с и затруднить маневр короля, встречается: 31...a5 Выиграть этот эндшпиль черными будет непросто, но, по крайней мере, белым нелегко. обеспечить ничью. 32.h4 stockfish 13 %30^004

32.b4 cxb4 33.axb4 a4 34.b5 ♜e4 35. ♜c2 a3 36. ♜d3 ♜a4 37. ♜a2 ♜da7 38.h4+ stockfish 13

29... ♕d8 30. ♕f3 ♜de7 31.h4

31. ♜xe7 ?! Переход в пешечный эндшпиль 31... ♜xe7+ 32. ♜e2 ? проигрывает после 32... ♜xe2 ! 33. ♕xe2 ♕d7 34. ♕d3 ♕d6 35. ♕c4 a6 36.a4 h5 когда белые попадают в цугцванг после 37.f4 g6 38.h3 f6 39.g4 h4 40.f5 g5 Конечно **31.d6** ? теряет пешку сразу после 31... ♜xe3+ 32.fxe3 ♕d7 с последующим ...Re6xd6.

31... ♕d7 32. ♕f4 ♕d6+ Игра черных была настолько точной в последние несколько ходов, что я не могу найти хороших советов, чтобы белые оставались в игре. Черный король d6 расположен идеально, и задача защиты белых становится чрезвычайно сложной. **33.g4 b5 34.g5**

После 34.a4 !? У черных есть много способов улучшить свою позицию.

Предлагаю 34...b4 ! с потенциальной угрозой ... c5-c4 для создания сильной проходной пешки на b4.

34... ♜e5 35.h5

Альтернатива 35. ♜de2 ♜xe3 36.fxe3 ♕xd5 37.e4+ ♕e6+ тоже не устраивает белых.

35...g6 36.h6 Белые получили угрожающую пешку на h6, но точная игра черных предотвратит взятие пешки h7. **36... ♜f5+ 37. ♕g4 ♜ee5 38. ♜xe5 ♜xe5 39.f4 ♜xd5 40. ♜c2 ♜d3 41. ♜e2 c4+** Теперь черные проводят лишнюю пешку и легко выиграют, поскольку у белых не хватает эффективной контригры. **42.bxc4 bxc4 43. ♜e8**

43. ♜c2 не помогает; Черные играют 43...c3 , затем ... Qd5-d4 и ... Rd2.

43... ♜d5

Угрожая ... c4-c3-c2 вместе с ... Rc5. Но не: 43...c3 ?? 44. ♜d8+ ♕c5 45. ♜xd3+-

44. ♕f3

Если 44.♖d8+ ♘c5 45.♗h8 ♗d7 ! 46.♙f3

оптимистичное 46.♗h7 ?? переходит в 46...f5+ 47.gxf6 ♗h7-+ 48.f5

48.♙g5 c3 49.♙xg6 ♗h8 50.f7 c2 51.♙g7 ♗b8 52.f8=♚+ ♗xf8 53.♙xf8
c1=♚

48...gxf5+

46...c3 47.♗c8+ ♘b4 Отсутствие контригры у белых делает выигрышную задачу черных относительно простой, например 48.♙e3 ♘a3 49.♗xc3+ ♙xa2 , а все остальное просто.

44...c3 45.♖d8+

45.♙e3 c2 46.♗c8 ♗c5 47.♗xc5 ♙xc5 48.♙d2 ♙d4 49.♙xc2 ♙e4 и выигрывает.

45...♙c5 46.♗c8+ ♙d4 47.♗c7 ♙d3 48.♗xf7 c2 49.♗c7 ♙d2 50.♙e4 ♗d8 0-1

Заключительные замечания 1. Белые проиграли почти без ошибок. Их самая большая проблема была в дебюте, поскольку, играя e3-e4, они знали, что не смогут предотвратить ... c6-c5, что позволило черным легко уравнивать. 2. Позднее ошибка белых заключалась в невыгодном упрощении позиции ходом 16.Qxd8 и 17.Nd2. Похоже, белые предполагали, что позиция будет равной, но упустили из виду давление, с которым столкнется пешка "d". Тогда ван Вели с большой точностью реализовал свое позиционное преимущество. **0-1**

Zvjaginsev Vadim (RUS) - Evdokimov Alexander A (RUS) 1-0

Ch Russia, Taganrog (Russia) (3), 2011.06.17

B18: Caro-Kann, Classical (6.Nf3)

Защита Каро-Канн В18 Вадим Звягинцев - Александр Евдокимов 64-й Чемпионат России, Таганрог 2011

Комментирует Флорес Риос

Задача обучения: Это пример того, как черные могут осуществить подрыв ... b7-b5, и как белые могут встретить этот прорыв и превратить пешку c6 в слабость.

1.e4 c6 2.d4 d5 3.♖c3 dxe4 4.♗xe4 ♙f5 5.♗g3

5.♖c5 ♗d7 6.♙d3 ♙xd3 7.♗xd3 ♗gf6 8.♗f3 e6 9.O-O c5 10.♚e2 cxd4 11.♗xd4 ♖c5 12.♗xc5 ♙xc5 13.♚b5+ ♗d7 14.♗d1 ♚b6 15.♚xb6 ♙xb6 16.b3 ♗f6 17.♗b5 O-O 18.♙f1 ♗fd8 19.♙g5 ♙f8 20.♙xf6 gxf6 21.♙e2 ♙e7 22.c4 a6 23.♖c3 ♙a5 24.♗ac1 f5 25.c5 ♗xd1 26.♗xd1 ♗g8 27.g3 h5 28.♗b2 h4 29.♗d3 hxg3 30.hxg3 ♙c7 31.b4 ♗g4 32.a4 1/2-1/2, Zvjaginsev Vadim (RUS) 2643 - Yuffa Daniil (RUS) 2527 , Cheliabinsk 9. 9.2017 Memorial I.Kurnosov (open) (active)

5...♙g6 6.♗f3 +0.22 CAP 6...♗d7 7.♙d3 e6 8.O-O ♗gf6 9.b3 ♙e7+= 10.♙b2

10.c4 a5 11.♙xg6 hxg6 12.♙d2 b5 13.♚e2 ♚b6 14.♙g5 O-O 15.♗ad1 ♗fe8 16.♗e5 ♗ad8 17.♙e3 ♚a6 18.♗c1 bxc4 19.♚xc4 ♚xc4 20.♗xc4 ♗xe5 21.dxe5 ♗d5 22.♙c5 ♗b4 23.♗e4 ♙xc5 24.♗xc5 ♗d5 25.a3 ♗d3 26.♗xc6 ♗xe5 27.♗c3 ♗d3 28.g3 f6 29.♗d1 ♗ed8 30.♙f1 g5 31.h3 ♙f7 32.♗c7+ ♙g6 33.♖c3 ♗f5 34.♗d2 ♗d4 35.♗d1 e5 36.♗e3 ♗f3 37.♗c2 ♗e4 38.♙g2 1-0, Spassky Boris V (FRA) 2615 - Larsen Bent (DEN) 2585 , Tilburg 1980 It (cat.15)

10...O-O 11.c4 У белых небольшое преимущество, как это обычно бывает в такой структуре. **11...♚a5 12.a3** Предотвращая l 2 ... Ba3.

Если 12.♗e1 черные могут разменять слонов ходом 12...♙a3 , уменьшая таким образом свои проблемы с пространством.

12...♗fd8 13.♗e1 ♙xd3 14.♚xd3 b5 !? Подрыв ... b7-b5 вполне типичен для этой схемы и часто дает черным достойную контригру. **15.♗f5** !

Белые не могут позволить себе проявлять беспечность в этой позиции,

например?! **15.cxb5** ♖xb5 16.♗e2

после 16.♗xb5 cxb5 мы достигаем изолированной ферзевой пешечной позиции, которая в данном случае выгодна черным из-за отсутствия атакующих перспектив для белых.

16...c5 и у черных очень удобная позиция.

Если **15.b4** ?! 15...bxc4 16.♗xc4 ♖b5 17.♞ec1 a5 , то белые должны играть на равенство, так как пешки ферзевого фланга будут разменяться, и у них останется слабая изолированная ферзевая пешка.

Ожидание ходом **15.♞e2** ?! не работает 15...bxc4 16.bxc4

16.♗xc4 ♖b5 и черные здесь тоже в порядке

16...♞ab8=+ дает черным хорошие шансы оказать давление по линии b.

Обратите внимание, насколько слабыми стали пешки на a3 и c4.

15...♕f8

Критично 15...exf5 16.♞xe7 bxc4 17.♗xc4

если 17.bxc4 ♕e4 Ладья белых неудобно размещена на e7

17...♕d5 18.♞e2 ♞ab8 и позиция довольно неясна, так как у белых лучшая структура, но их слон на b2 в данный момент совершенно бесполезен.

16.♕e3 После очень красивой перестановки белые теперь готовы эффективно встретить взятие ... bxc4 с помощью Nxc4. **16...♞ab8 17.♗c2 bxc4**

Предпочтительнее 17...♗c7 !? сохраняя напряжение на ферзевом фланге:

18.♞ec1 a5 , и если 19.cxb5 ?!

19.♕c3 !?

19...♞xb5 У черных все в порядке.

18.♕xc4 ♗b5 19.b4 Важность маневра белых N3-f5-e3-c4 заключается в том, что черные теперь не могут устранить свои слабости на ферзевом фланге с помощью ... a7-a5. По этой причине белые имеют длительный позиционный перевес.

19...h6 20.♕c1 ♕d5 21.♕d2 Белые улучшают позицию своего слона, ранее он был бесполезен на b2. **21...♞bc8 22.♞ac1 ♗a6 23.h3 ♞c7 24.♕a5 ♕d6 25.♗c4** Размен ферзей делает слабость на c6 более доступной для белых фигур.

25...♗xc4 26.♞xc4 ♞dc8 27.♞ec1 ♕e7 Понятно, как белые доминируют в игре, но найти выигрышный план не так просто, поскольку позиция черных остается прочной. **28.♞4c2 ♕b6 29.♕e5**

Хорошее решение: черные вынуждены отказаться от своего чернополюсного слона, после чего белые не только избавляются от изолированной ферзевой пешки, но и получают хороший контроль над черными полями. Если белые сначала решают улучшить своего короля ходом 29.♕f1 , тогда у черных есть возможность сыграть 29...f6 лишая белых поля e5.

29...♕xe5 30.dxe5 ♕bd5 31.♕f1 ♕f8 32.♞c5 ♕e8 33.♕c4 ♕d7 34.♞a5

Несколько неточно. Лучше сначала централизовать короля: 34.♕e2 ♕f5

35.♕d3 ♞d8 36.♕e4 и теперь у белых много планов на улучшение, например

36...♞dc8 37.g4 ♕fe7 38.♕e3 !? (далее следует Ra5) 38...♕xe3 39.fxe3 ♕d5

40.♕f3± с последующим e3-e4, Rd1 или Nd6, и у черных серьезные проблемы.

34...♕f5 35.♕e3 ?!

Еще одна неточность. Теперь уже поздно **35.♕e2** ? из-за 35...♕d4+ 36.♕d3 ♕b3 выигрывая качество.

Белые могут сохранить преимущество: **35.♞c5+=** !?

35...♕fxe3+ 36.fxe3 f6 ?

Черные возвращают услугу. Они ошибаются 36...c5 ! 37.b5 ♞b8 38.♕e2 ♕b6

позиция близка к равенству.

37.e4

ход 37.♔e2 !? тоже был сильным.

37...♠b6 38.♞xa7 ?!

Возможно, это сомнительное решение было принято в сжатые сроки. Неясно, смогут ли белые использовать свое преимущество в возникающем ладейном эндшпиле. Вместо этого 38.♘d2 позволяет белым сохранить преимущество, сохраняя при этом все возможности:

38...♘xc4 39.♞xc7+ ♞xc7 40.♞xc4 fxe5 Возникший ладейный эндшпиль весьма интересен, хотя совершенно не имеет отношения к теме этой главы. Я призываю читателя изучить его, хотя ограничусь указанием лишь нескольких вариантов.

41.a4

Вариант 41.♔e2 !? 41...♞a7 42.♞c3 , безусловно, заслуживает изучения.

41...♞a7 42.a5 ♞b7 43.♔e2 ♞b5 Этот маневр необходим. **44.♔d3 c5 !**

Черные как раз вовремя; Возможно, Звягинцев это упустил, когда сыграл 38.Rxa7. Вместо этого, если черные просто ждут ходом 44...♔d6 45.♔c3 ♞b7 теперь уже поздно для 45...c5 ? 46.♞xc5 ♞xc5+ 47.bxc5+ ♔xc5 48.a6 ♔b6 49.♔c4 ♔xa6 50.♔c5+-

46.♔b3 ♞b5 47.♞c3 с последующим Kc4 и Rd3 или Rg3, и у белых легкая победа.

45.♞xc5 ♞xb4 46.♞c4 ♞b3+ 47.♞c3 ♞b2 48.g4 ♞a2 49.♞c5 ♔d6 50.♞b5 ♞a4 ?!

Лучше сыграть 50...g5 , чтобы белые пешки не продвинулись на королевском фланге.

51.h4 ♞d4+ 52.♔e3 ♞a4 53.h5 ♞a3+ 54.♔d2 ♞a4 55.♔d3 ♞d4+ 56.♔e3 ♞a4 57.♞b7 ♞a3+ 58.♔f2 ♔c5 ?

Необходимо было 58...♞xa5 59.♞xg7 ♞a4 60.♞g6

60.♔e3 ♞a3+ 61.♔f2 ♞a4 =

60...♞xe4 61.♔f3 ♞a4 62.♞xh6 , что для черных кажется рискованным , но, может быть, это просто ничья.

59.♞xg7 ♞xa5 60.♞g6 ♔d4 61.♞xh6 ♔xe4 62.♞f6+- ! Остальное для белых просто, поскольку пешки g и h остановить невозможно. **62...♞a1 63.♔g2 ♞a2+**

64.♞f2 ♞a8 65.h6 ♞h8 66.g5 ♔d3 67.♞f7 ♞g8 68.♞g7 1-0 Заключительные требования 1. Читатель должен помнить, насколько опасным может быть подрыв ... b7-b5. Ответ sxb5 часто бывает неудовлетворительным, поскольку он навсегда оставляет поле d5 и делает уязвимым ферзевый фланг белых. 2. Позволив черным добиться разменов ... b5xc4 и b3xc4, черные могут получить хорошую контригру по вертикали b. 3. По этой причине самым запоминающимся моментом в этой партии была идея Звягинцева 15.Nf5, за которой последовало 16.Ne3 и позже повторное взятие путем Nxc4. Это превратило пешку c6 в постоянную слабость, предотвратив дальнейшие прорывы черных с помощью ... c6-c5 или ... a6-a5. **1-0**

Славянская структура - Глава 4

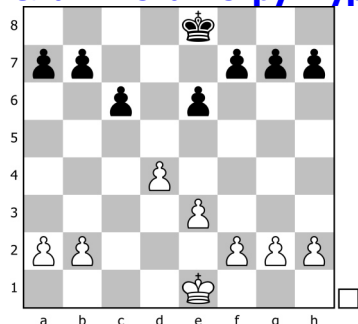

Глава 4 Славянская структура

Славянская структура также может называться принятой формацией ферзевого гамбита, поскольку она происходит от взятия черными ... dxc4 в позиции ферзевого гамбита. Эта структура имеет много общих черт со структурой Каро-Канн, которую мы изучали в предыдущей главе. Для начала пешечный размен черных ... dxc4 по-прежнему приводит к: 1. Белые лучше контролируют центр. 2. У белых больше места благодаря пешке на четвертой горизонтали. Как и в предыдущей главе, у белых удобное преимущество в этой структуре, и черным следует надеяться вырваться на свободу, сделав подрыв в центре.

Конкретные планы можно сформулировать следующим образом:

Планы белых Контроль над центром открывает для белых множество возможностей повсюду на доске. Как и в предыдущей главе, у белых такие планы:

1. Создание атаки на королевском фланге, на этот раз с h2-h4-h5-h6 (или hхg6, если возможно) и, если возможно, e3-e4-e5.
2. Размещение коней на сильных форпостах e5 и c5, контроль над центром.
3. Игра e4-e5, чтобы зафиксировать центр и контролировать поле d6 (аналогично c4-c5 в предыдущей главе).
- В отличие от предыдущей главы, у белых также есть возможность: 4. Проведение атаки меньшинства с помощью a2-a4 и b2-b4-b5, чтобы создать слабость на ферзевом фланге.
5. Простое получение пространства с помощью b2-b4, а также предотвращение прорыва ... c6-c5. Это гораздо более вероятно, чем ход f2-f4 в структуре Каро-Канн, просто потому, что f2-f4 несколько ослабляет белого короля.

Планы черных Основная цель - ослабить центр белых и преобразовать структуру. Этого можно добиться путем: 1. Подрыв центра с помощью ... c6-c5, вероятно, с получением симметричной позиции после dxc5 или изолятора после ... c5xd4. 2. Подрыв центра с помощью ... e6-e5, вероятно, создаст пешечную структуру 4-2 против 3-3 с примерно равными шансами. 3. Давление на пешку d4 после игры e3-e4. 4. Нарушение центра белых ходом ... f7-f6. Это аналог плана ... b7-b5 в структуре Каро-Канн. Как и в предыдущей главе, планы белых стремятся к преимуществу, в то время как большинство планов черных стремятся к уравниванию, трансформируя структуру. План 3 черных редко срабатывает либо потому, что пешку d4 можно легко защитить, либо потому, что белые знают, когда воздержаться от e3-e4 именно для того, чтобы предотвратить этот план. Следует отметить, что план 2 черных с большей вероятностью будет реализован, поскольку белые часто могут помешать плану 1, поставив ладью на открытую линию c.

Форпосты Черные могут поставить коня на свой форпост d5, но этот конь не может конкурировать с конями белых, размещенными на полях e5 и c5. Белые могут легко протолкнуть e3-e4, чтобы избавиться от коня на d5, если это абсолютно необходимо. Напротив, с конями белых на c5 или e5 бороться

сложнее, поскольку они находятся на пятой горизонтали, и черные не могут легко их выгнать. Если прогнать их с помощью ... f7-f6 или ... b7-b6 это создаст серьезные слабости на e6 и c6 соответственно. Первый пример в этой главе иллюстрирует шансы белых на атаку на королевском фланге, а вторая партия - пример позиционного преимущества белых в эндшпиле, в котором черные проигрывают удушением. Третья и четвертая партии посвящены центральным подрывам ... c6-c5 и ... e6-e5 соответственно. Последняя партия в главе представляет собой комбинацию Планов 3 и 4 черных. Глава заканчивается коротким фрагментом, иллюстрирующим План 3 белых. *

Aronian Levon (ARM) - Zhao Zong-Yuan (AUS) 1-0

Olympiad, Khanty Mansyisk (Russia) (2), 2010.09.22

E05: Catalan, open, Classical line

Каталонское начало E05 Левон Аронян - Цзун Юань Чжао Ханты-Мансийск

Олимпиада 2010

Комментирует Флорес Риос, В.Емелин

Задача обучения: 1. Эта партия иллюстрирует шансы белых на атаку на королевском фланге. 2. Продвижение h2-h4 типично и сильно. Поскольку белые контролируют центр, они могут осуществить это продвижение, не ослабляя своей позиции. **1. ♖f3 ♜f6 2.c4 e6 3.g3 d5 4. ♘g2 ♙e7 5.O-O O-O 6.d4 dxc4 7. ♗c2 a6** (Надежный метод защиты. Черные сочетают выход слона на диагональ a8-h1 с активизацией пешек ферзевого фланга.) А.Калинин. **8.a4** (Белые препятствуют продвижению b7-b5 ценой ослабления поля b4.) А.Калинин. **8... ♙d7 9. ♗xc4 ♙c6 10. ♙f4 a5**

Альтернативой является 10... ♙d6 11. ♙g5 ♜bd7 12. ♜c3 h6 13. ♙xf6 ♜xf6 14.a5 ♙d5 15. ♗d3 ♙xf3 16. ♙xf3 c6 В возникшем стандартном типе позиций с разноцветными слонами белым крайне тяжело чего-либо добиться, позиция черных очень прочна (Ван Юэ - Яковенко, Санкт-Петербург 2012). В.Емелин

11. ♜c3 ♜a6+= 12. ♙e5

Другой план может быть связан с проведением e2-e4 без размена слонов, но у черных достаточно защитительных ресурсов: **12. ♗ac1 ♜b4 13. ♗fe1 ♙d6 14. ♙g5 ♙d5 15. ♜xd5 exd5 16. ♗b3 h6 17. ♙xf6 ♗xf6** с равной игрой (Каспаров - Гельфанд, Москва 1996);

12. ♗ae1 ♙d5 13. ♜xd5 exd5 14. ♗b5 ♗b8 15. ♗xa5 ♙b4 16. ♗b5 c6 17. ♗d3 ♙xe1 18. ♜xe1 ♗a8 19. ♗b3, у белых достаточная компенсация за пожертвованное качество, но не более (Инаркиев - Яковенко, Одесса 2008). В.Емелин **19...b5 20.axb5 ♗b6 21. ♜d3 ♗xb5 22. ♗xb5 cxb5 23. ♙e5 ♗fd8 24. ♗c1 ♜e4 25. ♙h3 ♜g5 26. ♙g4 ♜e6 27. ♗c6 ♜b8 28. ♗b6 ♜d7 29. ♗b7 ♜xe5 30. ♜xe5 ♜xd4 31. ♜xf7 ♗f8 32. ♜d6 ♗ab8 33. ♗e7 ♗b6 34. ♜e8 ♗f7 35. ♗e5 ♗f8 36. ♜c7 ♗d6 37. ♜xd5 ♜c6 38. ♗e3 h5 39. ♙e6+ ♙h7 40. ♜f4 ♜d4 41. ♙a2 b4 42.h4 ♜f5 43. ♗e5 g6 44. ♙d5 ♜xh4 45. ♙e4 ♜f5 46. ♜xh5 ♗d2 47. ♜f4 ♗xb2 48.g4 ♜h4 49.e3 b3 50.g5 ♗xf4 51.exf4 ♗d2 ...1/2-1/2, Inarkiev Ernesto (RUS) 2669 - Jakovenko Dmitry (RUS) 2737, Odessa 6. 1.2008 Cup World (active)**

12... ♙xg2 13. ♙xg2 ♜d5

Стоит обратить внимание на такую партию: **13... ♜b4 14.e4 c6 15. ♗ad1 ♜d7 16. ♜f3 ♗c8 17. ♗e2 ♗e8 18.h4 ♗b6** Позиция напоминает возникшую в рассматриваемой партии Левона. После **19. ♗fe1 ♗cd8 20.g4 ♜f6 21. ♜e5 ♗a6 22.g5 ♗xe2 23. ♗xe2 ♜h5 24. ♙h2 f6 25.gxf6 ♙xf6** черные удержали равновесие

(Гельфанд - Широв, Дрезден 2008). В.Емелин 26. ♠f3 ♠d7 27. ♠ed2 ♠ed8 28. ♠e5 ♠xe5 29. ♠xe5 ♠f8 30. ♠e2 ♠df7 31. f4 h6 32. ♠f3 ♠h7 33. ♠g1 ♠d7 34. ♠e3 1/2-1/2, Gelfand, Boris - Shirov, Alexei, Dresden 20.11.2008 Dresden ol

14. ♠ad1 +0.04 CAP 14...c6

Альтернатива была **14... ♠xf4+** 15. gxf4 ♠d6 16. e3 с примерным балансом. Читатель должен знать, что сдвоенные пешки белых - скорее сила, чем слабость в этой позиции, поскольку центральная масса d4-e3-f2-f4 прочна, предлагает хороший контроль над центром и дает белым открытую вертикаль g. давить на короля.

"Карякин раз за разом отстаивает **14... ♠xf4+** 15. gxf4 ♠d6 16. e3

после 16. ♠d3 ♠e8 17. ♠f3 ♠b4 18. ♠b5 f6 19. ♠d3 ♠xd3 20. ♠xd3 ♠d8 21. ♠h3 f5 22. e3 ♠c6+ 23. ♠g1 ♠b4 24. ♠g3 ♠d7 25. ♠b3 c6 26. ♠c3 b5 у черных хорошая игра, Гельфанд - Карякин, Москва 2011 В.Емелин 27. ♠c1 ♠b8 28. axb5 cxb5 29. d5 ♠fe8 30. dxe6 ♠xe6 31. ♠d5 ♠h8 32. ♠c7 ♠bd8 33. e4 ♠f8 34. ♠c3 b4 35. ♠d4 ♠d7 36. ♠a7 ♠xc7 37. ♠xc7 ♠f7 38. ♠xa5 ♠c8 39. ♠d5 fxe4 40. ♠e3 ♠xf4 41. ♠d5 ♠d6 42. ♠b7 ♠f8 43. ♠h3 ♠e8 44. ♠h5 ♠f3 45. ♠g5 ♠g8 46. ♠c6 ♠f4 47. ♠g2 ♠e5 48. ♠c4 ♠b8 49. b3 h6 50. ♠g3 ♠f8 51. ♠g2 ♠a8 52. ♠c6 ♠a1+ 53. ♠f1 ♠f5 54. ♠b6 ♠d1 55. ♠a6 ♠d4 56. ♠e2 ♠d3 57. ♠g3 ♠c3 58. ♠d2 ♠e5 59. ♠e3 ♠e6 0-1, Gelfand, Boris - Karjakin, Sergey, Moscow 18.11.2011 Moscow Tal Memorial 6th

16... ♠xe5 17. fxe5 ♠b4 18. ♠h1 ♠a6 19. ♠g1 ♠d5 20. ♠xd5 ♠xd5+ 21. ♠xd5 exd5 22. ♠c1 c6 23. ♠c3 ♠b6 ! 24. b3 f6 с равным ладейным эндшпилем (Морозевич - Карякин, Сочи 2012). В.Емелин 25. exf6 ♠xf6 26. ♠g2 ♠f7 27. ♠f1 ♠h6 28. ♠g2 ♠f6 29. ♠g1 ♠g6 30. ♠xg6+ ♠xg6 31. ♠g2 ♠f5 32. ♠c5 ♠xb3 33. ♠xa5 ♠g4 34. ♠a7 g5 35. a5 h5 36. a6 bxa6 37. ♠xa6 ♠c3 38. ♠a8 ♠c2 39. ♠f8 ♠h4 40. h3 ♠c3 1/2-1/2, Morozovich Alexander (RUS) 2763 - Karjakin Sergey (RUS) 2769 , Sochi 14. 4.2012 Ch Russia (club)

Другой план связан с **14... ♠ab4** 15. ♠c1 ♠b6

15... ♠xc3 16. bxc3 ♠d5 17. ♠b3 ♠b6 18. ♠a3 ♠xa3 19. ♠xa3 ♠d6 20. ♠a1 f6 21. ♠d3 ♠xa3 22. ♠xa3 ♠c4 23. ♠a2 e5 = (Гельфанд - Пономарев, Ханты-Мансийск 2009)". В.Емелин 24. ♠c5 b6 25. ♠e4 ♠ad8 26. ♠d2 ♠xd2 27. ♠xd2 ♠d6 28. d5 c6 29. c4 cxd5 30. ♠xd5 ♠c6 31. ♠b1 ♠xc4 32. ♠xb6 ♠xa4 33. ♠b7 ♠h8 34. ♠a7 ♠a2 35. e3 a4 36. ♠da5 h6 37. ♠xa4 ♠xa4 38. ♠xa4 ♠h7 39. g4 ♠f7 40. ♠g3 ♠b7 1/2-1/2, Gelfand Boris (ISR) 2751 - Topalov Veselin (BUL) 2803 , Linares 16. 2.2010 It (cat.21)

16. ♠b3 ♠d4d5 17. ♠b5 c6 18. ♠a3 ♠b4 19. e4 ♠d7 20. ♠f3 ♠b6 21. h4 ♠f6 22. ♠g5 h6 23. ♠c4 ♠d8 24. ♠xf6 ♠xf6 (Гельфанд - Пономарев, Ханты-Мансийск 2009). 25. ♠ce5 ♠c7 26. ♠g4 ♠e7 27. ♠e3 h5 28. ♠ge5 ♠f6 29. ♠e2 g6 30. g4 hxg4 31. ♠xg4 ♠f4 32. ♠xf6+ ♠xf6 33. ♠e3 ♠g7 34. ♠h1 ♠h8 35. ♠h3 1/2-1/2, Gelfand, Boris - Ponomarev, Ruslan, Khanty-Mansiysk 13.12.2009 World Cup

15. ♠c1 ♠ab4

Вариант 15... ♠xc3 только усиливает центр белых после: 16. bxc3 ♠d5+ 17. f3 ♠xc4 18. ♠xc4+ =

16.e4 ♠b6 17. ♠e2 ♠d7 Конечно, белые не хотят разменять фигуры в этой позиции. **18. ♠f3 ♠e8 19.h4** Это стандартная идея. Поскольку белые лучше контролируют центр, они могут без страха приступить к операциям на королевском фланге. **19... ♠b6** Позиция напоминает возникшую в приводимой в

примечании к 13-му ходу черных партии Гельфанд - Широв. Гельфанд избрал план неторопливого усиления позиции на королевском фланге. С соперником, уступающим 200 пунктов рейтинга, Левон предпочитает разбираться без излишних реверансов. В.Емелин **20. ♖g5** !?

Начало очень интересной и показательной атаки. Вместо этого белые могли бороться за небольшое позиционное преимущество после 20. ♕f4 !? 20... ♜ad8 21. ♗d2 += с последующим Nc4 с несколько предпочтительной позицией, поскольку 21... ♝xd4 ? опровергается ходом 22. ♗c4 ♝a7 23. ♕c7 с выигрышем качества.

20...h6

Черные решают принять вызов. Более пассивное 20... ♗f8 дает белым приятный выбор между 21. ♕e3 += со стабильным преимуществом за счет превосходного контроля над центром

или 21. ♝h5 !? 21... ♕xg5 22. hxc5 с перспективой атаки по вертикали h.

21. ♜h1 ♕f8

Коня брать нельзя, так как после 21... hxc5 ? 22. hxc5 Фигуры черных не обладают подвижностью достаточной чтобы быстро реагировать на многочисленные угрозы по линии h. 22... g6 23. ♝f3 ! (Угрожая Rh8+!) 23... f5 но не 23... ♝d8 ? 24. ♜h8+ ♔xh8 25. ♝xf7 с последующим: R h1 #

24. gxf6 ♕xf6 25. ♜h6 ! С решающей атакой после 25... ♜e7

или 25... ♔g7 26. ♝g4 ♗f8 27. e5 ♕d8 28. ♗e4

26. ♜xg6+ ♜g7 27. ♝h5 ♝d8 28. ♜h6

22.e5 Такие жертвы часто не рассчитывают подробно - ведь "очевидно" же, что принятие повлечет неминуемый мат по линии "h"! В.Емелин Логичное продолжение, позволяющее ходить Nc3-e4 вводя в атаку еще одну фигуру. Кроме того, пешка e5 - мощный атакующий инструмент, так как не позволяет черным поставить коня на f6, защищая королевский фланг. **22...f5** ??

Это первая и единственная ошибка, допущенная черными в партии. Коня брать нельзя: **22...hxc5** ? 23. hxc5 g6 24. ♝f3 ! Самое точное, угрожает 25. Rh8+ ! следующий вариант иллюстрирует максимум атакующего потенциала белых:

Еще один путь к победе: 24. ♗e4 !? 24... ♕g7 Единственный ход;
24... ♜e7 ?!

Также 24... ♝d8 ? проигрывает сразу 25. ♜h8+ ♔xh8 26. ♝xf7 и Rh1.

24... ♕g7 25. ♗e4 Здесь у черных есть много возможностей для защиты, но они также терпят неудачу. В качестве примера предлагаю вариант:

25... ♜ed8 26. ♗f6+ ♔f8

26... ♗xf6 ? только упрощает дело: 27. gxf6 ♕f8 28. ♝g4 с последующим матом Qh4-h8.

27. ♜h7 ♗d5 28. ♗h5 ! Ключевой ход, черные беззащитны после: 28... gxf5

29. g6 f5 30. ♕h6 ! 30... ♕xh6 31. ♝xh5 ♕g7 32. ♜xg7 мат неизбежен

25. ♗e4 ♕g7 26. ♗f6+ ♔f8 27. ♜h7 ♗d5 28. ♜dh1 ♜d8 29. ♗xd7+ ♜dxd7 30. ♝f6 !! мат неизбежен.

Вместо 22 ... f5? Черным следовало отреагировать в центре **22...c5** ! подорвав цепочку d4-e5 и введя в игру ферзя ... Qb6-c6. Тогда 23. ♗f3 со сложной игрой

Упрямое 23. ♝h5 ? встречает 23... g6 24. ♝f3 hxc5 25. hxc5 ♝c6 , когда у черных более чем достаточно ресурсов для защиты

И действительно, после **22...hxc5** 23. hxc5 g6 24. ♗e4 ♝d8 25. ♝f3 ! (угрожая

Rh8) 25... ♖g7 26. ♗f6+ белые вскоре побеждают. Но это не значит, что конь теперь не висит никогда!

Правильно **22...c5** !, и защищаться надо белым: 23. ♜e4

После 23. ♜f3 ♜c6 24. ♜xc6

нехорошо 24. d5 ♗xd5 25. ♗xd5 (плохо у белых как после 25. ♜xf7+ ♜h8 26. ♜g1 ♗xe5 27. ♜h5 ♜g8) (, так и после 25. ♗xf7 ♜e7) 25... ♗xe5 ! 26. ♜e4

hxc5 27. hxc5 ♗g6 с лишней пешкой и лучшей игрой у черных
24... ♗xc6 25. dxc5 ♗xc5 26. ♗f3 ♜ed8 у черных лучше в эндшпиле
23. ♗f3 ♜c6 с несколько лучшей игрой у черных - явно не могло бы случиться в партии.

23... hxc5 ! 24. hxc5 g6 25. ♜h4 ♖g7 26. ♗e4 ♜c6 27. f3

27. ♜h7+ - лишь перестановка ходов.

27... ♜f8 ! Король черных просто убегает! 28. ♜h7 cxd4 29. ♗f6 ♗xe5 30. ♜hf1 ♜ec8

Слабее 30... ♗d5 31. ♜g8+ ♜e7 32. ♗xd5+

проигрывает 32. ♜xg7 ♜c2+

и 32. ♗xe8 ♜c2+ 33. ♜g1 ♜e2 34. ♜xg7 ♗xf3+ 35. ♜xf3 ♜xf3

32... ♜xd5 33. ♜xg7 с хорошей позицией у белых.

31. ♜g8+ ♜e7 32. ♜xg7 ♜c2+=+ Перспективы черных, имеющих заодно и лишнюю пешку, очевидно, лучше, например: 33. ♗d2

33. ♜d2 ♜f5 34. f4 ♗ed3 35. g4 ♜c5 36. f5 ♜c6+ 37. ♜g1 ♜h8+

33... ♗c4 34. ♗e4 ♗d5 35. ♜g1 ♜c6+=+ Черные же оказываются полностью деморализованы тремя активными ходами белых и сдают партию в один ход.
В.Емелин

23. ♜h5 ♜e7 24. ♜g6+- ! Вынуждая черных открыть линию h, тем самым позволяя проникнуть силам белых: **24...hxc5 25. hxc5** Угрожая Rh4, Rdh1 и Rh8 #. **25...c5**

Черные не могут убежать с помощью 25... ♜ee8 из-за 26. ♜h8+ ♜xh8 27. ♜f7 с последующим Rh1 #.

26. ♗b5

Выигрывает и 26. ♗e4 fxe4

26... ♜c6 27. d5

27. ♜h6 В.Емелин Собираясь продолжить с Nd6 и Qh7 #.

26... ♜c6+

И снова 26... ♜ee8 проигрывает 27. ♜h8+ ! 27... ♜xh8 28. ♜f7 с вынужденным матом.

27. f3 cxd4 28. ♜h7+ 1-0 Учитывая превосходную интуицию Левона в подобных положениях, а также прекрасное "чувство соперника", я подозреваю, что он полностью осознавал и недостаточную корректность жертвы, и степень риска - а он, как мы видим, не чрезмерен, - и то, что она, вероятно, закончит партию в несколько ходов. В.Емелин

28. ♜h7+ Черные сдались, так как после 28... ♜f7 29. ♗d6+ ферзь теряется.
1-0

Заключительные замечания 1. Атака белых на королевском фланге может быть очень мощной и требует при защите черных исключительной точности.

2. Эта фланговая атака должна была быть встречена концептуально правильным подрывом в центре 22 ... c5 !. 3. Оглядываясь назад, можно сказать, что объективно лучше было сыграть 20. Vf4 с небольшим позиционным перевесом, хотя практические шансы не следует игнорировать.

Верно, что у черных был один способ сохранить равенство против атаки белых; но насколько сильным должен быть игрок, чтобы найти такое точное продолжение? Сильный гроссмейстер Чжао не смог защищаться, поэтому я считаю, что атака белых, возможно, является самым сильным продолжением, по крайней мере, на практическом уровне.

1-0

Morozevich Alexander (RUS) - Mamedyarov Shakhriyar (AZE) 1-0

It 'FIDE Grand Prix', Beijing (China) (10), 2013.07.15

D78: Neo-Grünfeld, 6.0-0 c6

Защита Грюнфельда D78 Ал. Морозевич - Шахрияр Мамедьяров Пекин 2013

Комментирует Флорес Риос

Цели обучения: 1. Черным нужно добиться либо ... c6-c5, либо ... e6-e5, чтобы освободить свою позицию. 2. Эта партия показывает, как белые могут пробить пассивную защиту черных, если ни один из этих подрывов не достигнут. **1. d3**
d6 2.c4 g6 3.g3 g7 4.g2 O-O 5.d4 c6 6.O-O d5 7.b3 dxc4 8.xc4 = -0.22

САР Имея преимущество на пол-очка в турнире Гран-при Пекина, Мамедьяров выбрал эту редкую боковую линию, предложив поскорее убрать ферзей с доски.

8... d5

8... f5 9. c3

9. e1 d7 10. b3 b6 11. a3 fe8 12. c3 e5 13. dxe5 g4 14. f1 gxe5
15. xe5 xe5 16. e3 c4 17. xb6 xa3 18. c5 c4 19. e4 e6 20. f4 xb2
21. e5 d3 22. d6 f6 23. fd1 b2 24. e1 c4 25. e4 fxe5 26. fxe5 d5
27. ab1 b5 28. bd1 xe5 29. c3 f3+ 30. xf3 xf3 0-1, Vachier-Lagrave
Maxime (FRA) 2794 - Grischuk Alexander (RUS) 2785 , Internet 23.10.2017
Tournament "chess.com" (blitz) (1/4 final) (1m+1s)

9... d7 10. e3 c7 11. h4 b6 12. c5 e6 13. b3 a5 14. a3 fd7 15. xe7 fe8
16. g5 a4 17. fc1 axb3 18. axb3 h6 19. f4 d8 20. f3 f6 21. e5 xb3 22. g4
bd5 23. xd5 xd5 24. h3 h7 25. e4 e6 26. b2 xa1 27. xa1 f6 28. d1
a5 29. f3 a4 30. g2 d8 31. h4 xe4 32. e1 f6 33. xg6 fxg6 34. xe6
xa1 35. g5 hxg5 36. hxg5 h5 37. xh5 gxh5 38. e7 f8 39. xg7+ xg7
40. e5+ g6 41. d6+ xg5 42. g3+ h6 43. d6+ g7 44. g3+ f7 45. f4+
e6 46. e5+ d7 47. g7+ c8 48. xf8+ ...0-1, Salem A R Saleh (UAE) 2638 -
Mamedyarov Shakhriyar (AZE) 2791 , Moscow 15. 5.2017 It "Grand Prix"

9. d2 !?

И что удивительно, Морозевич (известный тактик) отвечает еще одним редким ходом (новинка всего после 9 ходов), разрешая переход в эндшпиль. Ранее 9. a4 !? игралось с успехом.

9... xc4 10. dxc4 Это ключевой момент в игре, заслуживающий некоторых комментариев. Без ферзей черные вряд ли столкнутся с матовой атакой, как мы видели в предыдущей партии. Но означает ли это, что черные могут обеспечить ничью? Не обязательно. Нейтрализовать пространственное преимущество белых непросто даже без ферзей, и ключевой вопрос заключается в том, смогут ли черные освободить свою позицию с помощью ... c6-c5 или ... e7-e5, чтобы оспорить доминирование белых в центре. Если это не так, белые будут наслаждаться длительным позиционным преимуществом, а задача защиты потребует от черных постоянно вычислять, как защищаться от возможных подрывов, что дает им мало надежды в практической игре, где невозможно

полностью избежать ошибок. **10...♟e6**

Альтернатива 10...♞bd7 , похоже, не сильно меняет ситуацию после: 11.b3 ♞b6

черные не могут пробить центр с помощью 11...c5 ? 12.♟a3 ! , Так как черным предстоит серьезная борьба за завершение. его развитие без потери материала, например 12...♞d5 13.♞ac1 cxd4 14.♞xd4 ♟xd4 15.♟xd5 ♟f6 16.♞fd1±

12. ♞a5 ! Избегая размена фигур и не позволяя черным развивать слона из-за давления на b7. 12...♞d8 13.♟a3 ♞bd5 14.♞ac1+= Похоже на партию

11.b3 ♟d5

Альтернатива **11...♞e4** 12.♟a3 ♞e8

подрыв 12...c5 ? Провален из-за 13.♞fe5+= !

13.♞ac1 Похоже на партию

Попытка **11...♟xc4** 12.bxc4 ♞e4 (надеясь на ... c6-c5) встречает 13.♞b1 ! 13...b6

или 13...♞c3 ?! 14.♞xb7 ♞xe2+ 15.♞h1 ♞xd4 16.♞xd4 ♟xd4 17.♞xe7± 14.♟f4+= , за которым следует Ne5 с комфортным перевесом.

12.♟a3 ♞e8 13.♞ac1 ♞bd7 14.♞a5 Конь будет идеально расположен на a5, давя на пешку b7 и предотвращая ... b7-b6 из-за Nxc6. **14...♞ab8 15.♞fd1** Становится ясно, что черным нелегко оспорить центр белых, тем самым попадая в постоянно худшую позицию. **15...♟f8**

Подрыв **15...e5** ? проигрывает из-за 16.♞xe5 ♞xe5 17.♟d6 выигрывая качество.

не помогает: **15...♞e4** 16.♞d2 (Белым нужно разменять некоторые фигуры, чтобы иметь возможность протолкнуть желаемое e2-e4, получив контроль над центром) 16...♞df6

16...♞xd2 или 17.♟xd5 cxd5 18.♞xd2+= когда характер игры изменился, но белые сохраняют преимущество, контролируя единственную открытую линию)

17.♞xe4 ♞xe4 18.f3 ♞d6 19.e4 ♟e6 Белые доминируют и могут продолжать улучшать свою позицию с помощью 20.♟c5 ♞c8 21.f4 ♞b6 22.h3+=

Намереваясь получить еще больше пространства с помощью g3-g4.

Попытка **15...♟xf3** 16.♟xf3 ♟f8 , намереваясь продолжить ... e7-e5, можно встретить 17.♟b2 e5 18.dxe5 ♞xe5 19.♟g2 , где пара слонов и отличная координация фигур обеспечивают белым преимущество, например: 19...♟b4 20.♞c4 ♞xc4 21.♟xf6 ♞d6 22.♞f1+=

16.♞e5 ♟xg2

Удержать больше фигур на доске ходом 16...♟e6 ?! вряд ли поможет черным из-за отсутствия пространства.

17.♞xg2 e6

Хуже 17...♞xe5 18.dxe5 ♞d5 19.e4 ♞b6 20.♞c3 , за которым следует: Rcd3, контролируя единственную открытую линию.

18.♟xf8 ♞xf8 19.♞ec4 ♞e7

Но не 19...e5 ? из-за 20.♞d6 ♞e7 21.♞axb7 и выигрывает.

20.b4 Не допуская подрыва ... c6-c5. **20...♞ec8**

20...♞b6 21.♞e5 ♞fd7 22.♞axc6+ bxc6 23.♞xc6+ ♞d6 24.♞xb8 ♞xb8 25.e4±

21.a3 g5 !

Хорошее решение, так как черным нужно занять некоторое пространство, чтобы не задохнуться при потенциальном расширении белых с помощью e2-e4, f2-f4, h2-h3 и g3-g4. Белым следует постоянно просчитывать освободительные попытки, такие как 21...b6 ?! 22. ♖b3 c5 ?! Но, к счастью для белых, в данном случае эта попытка опровергается выигрышем материала 23.dxc5 bxc5 24. ♗ca5± выигрывая материал

22. ♖b2 Профилактический ход, предотвращающий попытки освобождения с помощью ... b7-b6 с последующим ... c6-c5, как упоминалось в предыдущем примечании. **22... ♗e8 23. ♖d3** Обратите внимание на то, как оба коня идеально расположены для давления на ферзевый фланг черных и предотвращения освобождения. **23...f5 24.h4** ! Получение контроля над полем f4. **24...g4**

Но не **24...gxf4** ? 25. ♗h1 ♗df6

еще хуже 25...hxg3 ? 26. ♗xh7+ ♗d8 27. ♗f4

26. ♗xh4± и пешка h7 стала серьезной слабостью.

Плохая идея - **24...h6** ?! 25.hxg5 hxg5 26. ♗h1 ♗ef6 27. ♗e5± ! когда только белые воспользуются открытой линией h.

25. ♗f4 ♗ef6 26. ♗c2 ♗d5 27. ♖d3 ♗f8 28.e3 ♗fe8 29. ♗e1 Спекулируя на потенциальном e3-e4. Обратите внимание, как черным постоянно нужно рассчитывать, как защищаться против потенциальных угроз, в то время как белые могут выбирать ходы почти случайно. Практическая стратегия для белых - постоянно представлять черным потенциальные угрозы, но без выполнения их, пока не настало подходящее время. Белые продолжают использовать эту стратегию до тех пор, пока черные совершат серьезную ошибку или попадет в цейтнот, и только тогда белые начнут решительные действия. **29... ♗5f6**

Предотвращая e3-e4. Чтобы проиллюстрировать, насколько хрупка позиция черных, обратите внимание на то, как естественное 29... ♗f8 создает затруднительное положение после 30. ♗b2 (угрожая Nc5 выигрывая пешку) 30... ♗fc8 31.e4 ! 31...fxe4 32. ♗xe4± и черные на грани проигрыша.

30. ♗b1 Угрожая Nc5 с выигрышем пешки. **30... ♗ec8 31. ♗bc1 ♗d8** ?!

Упорнее было 31... ♗b6

32.a4± ! Подготовка подрыва ходом b4-b5, чтобы вторгнуться в лагерь черных по линии с. **32... ♗e4** ?

Мамедъяров просчитывается в и без того очень сложной ситуации. Правильная защита - 32... ♗e8 ! 33.b5 cxb5 34.axb5 ♗d6 35. ♗c7 ♗xb5 36. ♗xb7 ♗xb7 37. ♗xb7 ♗b8 38. ♗a5± хотя позиция черных полна слабостей.

33.b5 cxb5 34. ♗c7 ! Этого можно было бы избежать, если бы черный конь был на e8. **34... ♗d6**

34...bxa4 ? проигрывает 35. ♗xb7 ♗e8 36. ♗e5 ♗f6 37. ♗c6+

35. ♗c5 bxa4 ?!

Лучшая защита была 35... ♗e8 36. ♗xb7 ♗xb7 37. ♗cxb7 ♗a8 38.axb5 , хотя позиция черных практически потеряна.

36. ♗cxb7 ♗xb7 37. ♗xb7 ♗f8 38. ♗1c6+- ! Позиция черных разваливается из-за угрозы 39.Nc5. **38... ♗f7 39. ♗c5 ♗e8 40. ♗xe6+ ♗d8 41. ♗ec6** Черные сдаются, потому что пешки a7 и a4 скоро будут потеряны. 1-0

Заключительные замечания 1. Если черные хотят уравнивать, совершенно необходимо найти подрыв путем ... e6-e5 или ... c6-c5. 2. Эндшпиль, начавшийся на 19-м ходу, практически был проигран. Причина в том, что черные не могли создать контригру или найти способ уравнивать. Тем временем белые могли

перемещать свои фигуры по всей доске, спекулируя множеством угроз. Даже супергроссмейстерам вроде Мамедьярова в таких условиях не избежать решающих ошибок. Как читатель мог заметить из предыдущей партии, белые были лучше во всех вариантах на протяжении всей партии. Что еще более важно, супергроссмейстер Мамедьяров проиграл без особой борьбы, не допустив серьезных ошибок. Возникает вопрос: что делать черным, чтобы избежать такой болезненной потери? Мой ответ на этот вопрос состоит в том, что всякий раз, когда черные обдумывают, разыграть ли эту пешечную структуру, они должны тщательно проанализировать, есть ли у них разумные шансы добиться освобождения с помощью ... c6-c5 (или ... e6-e5). Если эти подрывы невозможны, они, скорее всего, перейдет в пассивную защиту. **1-0**

Hammer Jon Ludvig (NOR) - Carlsen Magnus (NOR) 0-1

It 'Supreme Masters', Sandnes (Norway) (7), 2013.05.15

E04: Catalan, open (5.Nf3)

Каталонское начало E04 Джон Людвиг Хаммер - Магнус Карлсен Санднес 2013
Комментирует Флорес Риос, ChessBase (CB)

Цели обучения: 1. Эта партия является примером позиции, в которой черные могут добиться подрыва ... c6-c5. 2. После подрыва черные должны парировать некоторые угрозы. Но как только эти угрозы нейтрализованы, преимущество у черных. **1.d4 ♠f6 2.c4 e6 3.♠f3 d5 4.g3 dxc4 5.♠g2 ♠b4+ -0.15 CAP**

5...a6 6.O-O ♠c6 7.e3 ♠d7 8.♟e2 b5 9.♠d1 ♠e7 10.♠c3 O-O 11.♠e5 ♟e8 12.b3 ♠d5 13.♠xd5 exd5 14.♠xd5 ♠xe5 15.dxe5 ♠a7 16.bxc4 c6 17.♠f4 ♟c8 18.♠b2 g5 19.e4 gxf4 20.gxf4 f5 21.♟e3 ♠b7 22.♟g3+ ♠f7 23.♟h3 ♠e8 24.♟h5+ ♠f7 25.♠h1 fxe4 26.♠g1 ♠f5 27.♠ad1 ♠d7 28.e6 ♠xe6 29.♠g8+ ♠f8 30.♠xf8+ ♠xf8 31.♟h6+ ♠e7 1/2-1/2, Aronian Levon (ARM) 2741 - Carlsen Magnus (NOR) 2714 , Morelia/Linares 18. 2.2007 It (cat.20)

6.♠d2 a5 7.♟c2+=

7.O-O O-O 8.♠g5 h6 9.♠xf6 ♟xf6 10.e3 ♠d7 11.♠e5 ♠b5 12.♠c3 ♠xc3 13.bxc3 c6 14.a4 ♠a6 15.f4 ♟e7 16.♟h5 ♠d7 17.♠xd7 ♟xd7 18.♟c5 ♠fc8 19.♠fb1 b5 20.♟b6 bxa4 21.♠xa4 ♠cb8 22.♟xb8+ ♠xb8 23.♠xb8+ ♠h7 24.♠b1 ♟c7 25.♠ba1 ♟b6 26.♠xa5 ♠b7 27.f5 ♠c8 28.♠a8 ♟b2 29.♠f1 ♟b7 30.♠aa1 exf5 31.♠fb1 ♟c7 32.♠a8 ♠e6 33.♠h3 ♟e7 34.♠bb8 ♟g5 35.♠f2 ♟h5 36.♠g2 ♟xh2 37.♠a1 ♠d5 38.♠g1 ♠xg2 39.♠xg2 ♟h1 40.♠c8 ♟c1 41.♠xc6 ♟xc3 42.♠c5 ♟d2+ 43.♠f3 ♟d3 44.♠e2 c3 45.♠f2 h5 46.d5 g6 ...1/2-1/2, Hammer Jon Ludvig (NOR) 2633 - Skovgaard Peter (DEN) 2130 , Oslo 18. 6.2010 It (open)

7...♠xd2+

7...♠c6 8.♟xc4 ♟d5 9.♟d3 ♟e4 10.♟xe4 ♠xe4 11.a3 ♠xd2 12.♠bxd2 ♠e7 13.♠c1 O-O 14.O-O a4 15.e3 ♠d7 16.♠c3 ♠fb8 17.♠fc1 ♠d8 18.♠e4 ♠e8 19.♠c5 ♠a7 20.h4 h6 21.♠d2 ♠a5 22.♠d3 ♠a6 23.♠h2 ♠a7 24.♠b4 ♠f8 25.♠c5 c6 26.♠5c3 ♠e7 27.♠d3 b6 28.♠1c2 ♠c7 29.♠e4 ♠bc8 30.♠g2 c5 31.dxc5 1/2-1/2, Sasikiran Krishnan (IND) 2676 - Zhang Zhong (SIN) 2600 , Zaozhuang 18. 5.2012 Ch Asia (team)

8.♟xd2 c6 9.a4

Альтернативный вариант 9.♠e5 может привести к сложной позиции после 9...b5 10.a4 !? когда белые оказываются под давлением на ферзевом фланге и в центре, в качестве компенсации за лишнюю пешку черных

или 10. ♖xc6 ♜c7

9... ♖e4 !? Относительно неисследованное продолжение. Вместо того, чтобы цепляться за лишнюю пешку, черные намерены вернуть ее и получить прочную позицию с комфортным развитием и перспективами контригры. СВ

9...b5 последним примером топ уровня является 10. ♖a3 Anand,V (2787)-Topalov,V (2805)/Sofia 2010/CBM 136/[Marin,M] (1-0, 32) СВ

10. ♜c2 Самый частый и в то же время самый естественный ответ. Ферзь атакует коня и пешку, обеспечивая быстрое соединение ладей. Единственный недостаток этого хода - размещение ферзя на уязвимом поле, заставляющее белых тратить еще один темп после предсказуемого ... Na6-b4. СВ

10. ♜c1 позволяет избежать этого дефекта, но не лишен некоторых скрытых дефектов. 10... ♖d6 11. ♖e5 ♖a6 После этого механического хода у белых есть шансы сохранить перевес.

11... ♜b6 !? основан на том факте, что с ферзем на c1 белые могут быть не так хорошо подготовлены, чтобы пожертвовать пешку d4. 12.e3 f6 13. ♖xc4 ♖xc4 14. ♜xc4 ♜xb2∞= Лишняя пешка черных должна компенсировать пространственное преимущество белых и активного слона.

12.O-O O-O 13. ♖d2 ♖b4 14. ♖dxc4 f6 15. ♜d1 ♖xc4 16. ♖xc4 ♜d7 17.e4 ♜e8 18. ♜c3+= Yevseev,D (2520)-Makarov,M (2518)/St Petersburg 2010/CBM 137 (1-0, 45) СВ

10. ♜e3 ♖d6

10... ♜b6 11.O-O ♜xb2 12. ♖a3 ♖c3 13. ♖d2±

11. ♖bd2 O-O 12.O-O b5

12... ♖a6 выглядит важной альтернативой. 13. ♜fc1 ♖b4 14. ♖xc4 ♖xc4

15. ♜xc4 ♜d6 Ввиду угрозы Ne5 черным приходится ненадолго медлить с ...b6. 16. ♜ac1 ♜d8 17. ♖e5 ?! 17...f6 18. ♖d3 ♖d5 19. ♜d2 ♖b6

13. ♜f4 ♜b7 14.e4 ♖a6 15.e5 ♖f5 16.g4 ♖e7 17. ♖e4 ♖g6 18. ♜g3 ♖b4∞ Ju Wenjun (2528)-Kosteniuk,A (2489)/Istanbul 2012 (1/2, 64) СВ

10. ♜f4 ♖d6

10... ♜b6 выглядит более играбельно, чем после Qd2-e3, так как пешка e2 висит. 11.O-O ♜xb2 12. ♖bd2 ♖c3 13. ♜e3 ♖d5∞

11. ♖a3 ♖a6 12. ♖e5 O-O 13.O-O ♖b4 14. ♖axc4 ♖xc4 15. ♖xc4 b6 16. ♜fd1 ♖a6 17. ♜ac1 ♜b8 18.b3 ♜e7 19. ♜d2 f6 У черных гибкая позиция, и через несколько ходов они начали контригру. Cioara,A (2483)-Landa,K (2641)/Germany 2012/CBM 152 (0-1, 40) СВ

10... ♖d6 Черные не отдадут пешку c4, не разменяв еще одну фигуру, чтобы облегчить проблему с пространством. **11. ♖bd2**

11.O-O ♖a6 12. ♖a3 ♖b4 13. ♜c1 b5

13...O-O в духе нашей основной игры.

14. ♖e5 ♜a6 15. ♜d1 ♜d7 16.e4 O-O 17.d5 cxd5 1/2 Brunello,S (2475)-Korneev,O (2651)/Porto Mannu 2008/CBM 124 Extra. Следует ожидать значительных упрощений. СВ

11. ♖e5 ♖a6

11... ♜b6 можно встретить 12. ♖a3 ♜xd4 13. ♖axc4 ♖xc4 14. ♖xc4 , поскольку ферзь не мешает быстрой активации ладьи в центре.

12. ♖a3

12.e3 ♖b4 13. ♜c3 O-O 14.O-O ♜c7 15. ♖a3 b6 16. ♖axc4 ♖xc4 1/2 Melkumyan,H (2593)-Nielsen,P (2670)/Aix-les-Bains 2011/CBM 142

12... ♖b4 13. ♜c3 ♗d5 14. ♜c2 ♜b6 15. O-O-O Довольно необычный план. Король не так уязвим и может активироваться в эндшпиле. 15... ♜b4 16. ♗axc4 ♗xc4 17. ♜xc4 f6 18. ♜xb4 axb4 19. ♗d3 ♞xa4 20. ♜c2 ♜e7 21. ♜b3 ♞a8 22. ♞a1 ♞xa1 23. ♞xa1 ♞d8 24. ♞a7 ♜d6 25. ♗xb4 ♗c7 (0-1, 57) Zablotzky,S (2518)-Maletin,P (2556)/Novokuznetsk 2007/EXT 2009. Уменьшение материала на доске и отличная централизация короля позволяют черным быть уверенными в своих шансах. СВ

11. ♗a3 b5

11... ♗a6 12. ♗xc4 ♗b4

12. ♗e5

12. O-O ♞a7 13. e4

12... ♞a6 13. O-O ♞b6 0-1 (40) Chapman,T (2279)-Shirov,A (2708)/Hinckley ENG 2013/TWC 965

11... ♗a6 12. ♗xc4 ♗b4 13. ♗xd6+ ♜xd6 14. ♜d2 Мы дошли до интересной позиции, и читателю следует обратить пристальное внимание на отличия этой партии от предыдущей. В текущей игре две легкие фигуры уже разменены, уменьшая проблему пространства черным. Вдобавок ходы a2-a4 и ... a7-a5 в значительной степени благоприятствуют черным, поскольку они дают сильное поле для коня на b4 и исключают шансы белых на дальнейшее расширение на ферзевом фланге с помощью обычного b2-b4. Наконец, у черных есть конкретный план: ... b7-b6, ..., ♖a6 (или ... ♖b7) с последующим размещением ладьей в центре и проталкиванием ... c6-c5. В отличие от предыдущей партии, у белых не хватает фигур, чтобы предотвратить такое освобождение. По всем указанным выше причинам читатель должен понимать, что черные сделали правильный выбор, когда решили разыграть эту пешечную структуру. **14... O-O**

15. O-O ♞d8 Новый ход, который не меняет сути позиции. СВ

15... b6 16. ♞ac1 ♗a6 17. ♞fd1 ♞ac8 18. ♗f1 ♞fd8 19. ♜f4 ♜xf4 20. gxf4 f6 21. e3 1/2 Ragger,M (2662) -Wojtaszek,R (2705)/Porto Carras 2011/CBM 146

16. ♞fd1 b6 17. ♜c3

Альтернативы 17. ♗e5 также недостаточно, чтобы предотвратить освобождение черных: 17... ♗a6 18. ♞ac1 ♞ac8 19. ♗c4 ♗xc4 20. ♞xc4 c5 и черные полностью уравнили.

17... ♗a6 18. ♞d2

Если 18. e4 Черные готовы прорваться в центр ходом 18... c5=+ ! Вперед, поскольку 19. dxc5 ? проигрывает 19... ♜xd1+ 20. ♞xd1 ♞xd1+ 21. ♗e1 ♗c2 ! 22. ♜xc2 ♞xe1+ 23. ♗f1 ♗xf1

18... ♞ac8 Это та позиция, к которой стремились черные. После размена двух легких фигур относительная нехватка места у черных не доставляет им проблем с координацией. Конь b4 очень силен, и тематический подрыв ... c6-c5 витает в воздухе. СВ **19. ♞ad1** Размещение обеих ладьей на линии d правильно, так как белым нужно бороться за инициативу, как только наступит подрыв ... c6-c5.

19... ♜e7

Готовим c6-c5; конечно не 19... c5 20. dxc5

20. h4 c5 Черные еще могли подготовить этот пешечный подрыв. СВ

20... ♞c7 Между тем предложить активный план за белых было бы непросто. СВ

Черные добиваются желаемого подрыва, оспаривая контроль белых над центром. Возможно также **20... ♞d6** !? чтобы подготовить ... c6-c5.

21.dxc5 ♖d5 !? Вероятно, это должно было сбить с толку оппонента, и в конце концов так и произошло. СВ

Интересный промежуточный ход, подготовка ... Rcxc5. Другой вариант:

21... ♖xd2 22. ♗xd2 ♗xc5 (выглядит достаточно безопасно. СВ) 23. ♗e5 !? Это единственный шанс белых побороться за преимущество, но после 23... ♗d5 для белых нет ничего особенного, например 24. ♕xd5 ♗xd5 25. ♗xd5 exd5 26. e3 f6 27. ♗d7 ♖c2 с равной игрой.

22. ♖xd5

Хорошая альтернатива **22. ♗g5** !? 22... ♖cxc5 23. ♗e3 ♖xd2 24. ♗xd2 (угрожая Qd8) 24... ♖c8 25. ♗d7 ♗xd7 26. ♖xd7 ♕xe2 27. ♗xf7+=

22. ♗e5 !? возможно, сохранило инициативу за белыми: СВ 22... ♕xe2 !

22... ♖cxc5 23. ♗e3 ♖xd2 24. ♖xd2 ♗d5

23. ♕xd5 ♕xd1 24. ♕c4 ♕xa4 25. cxb6 ♕e8

25... ♗c5 26. ♕xe6 ! 26... ♗xc3 27. bxc3 fxe6 28. cxb4 axb4 29. ♖a2 ♕b5 30. b7+- 26. ♗d4

26. ♗a3 ♗c5

26... ♖b8 27. ♕f1 ♗d5 28. ♗c4 ♕b5 29. ♗e5 ♗f8 30. b3+= !?

22... ♗xd5 23. ♗e5 ♗xc5 Черные полностью уравнили. **24. ♕h3**

Угрожающий, В хе6. Если белые попытаются **24. ♗d4** , угрожая Nхе6, черные уравниют форсированным вариантом 24... ♗c3 ! 25. ♗xc5 bxc5 26. bxc3 cxd4 27. cxd4 ♕xe2

Или **24. ♗g5** ♗f6 ! 25. ♗xc5 bxc5 26. e3 ♖b8 с обоюдными шансами.

24... ♖e8 25. ♗d4

Усиление угрозы на е6; в качестве альтернативы 25. ♗g5 ♗f6 26. ♗xc5 bxc5 с равным эндшпилем.

25... ♕f8 Любопытный ход. **26. ♕f1**

Или **26. e4** ♗b4 27. ♗xc5+ bxc5 28. ♗b5 ♕e7 со сбалансированным эндшпилем.

26. ♕xe6 ♗f6

26... fxe6 ? 27. ♗xe6+ ♖xe6 28. ♗xe6+-

27. ♗f5 ♗xf5 28. ♕xf5 ♕xe2

26... ♖c8 У белых нет четкого плана, но позиция остается ... безопасной для обеих сторон. Следующий ход просто напрашивается на неприятности. СВ

27. ♗b5 ?

Эту ошибку трудно понять. Лучше было **27. ♗f5** ♗f6 28. ♗xc5+ ♖xc5 29. ♖d8+ ♗e8 30. ♗d6

30. ♗xg7 ♕xg7 31. ♖xe8 ♖c2 32. b3 ♖c1 33. ♕g2 ♕b7+ 34. f3 ♕d5 35. ♖b8 ♕xb3

36. ♖xb6 ♕xa4 37. ♖a6 ♖c5=+

30... ♕e7 31. ♖xe8+ ♕xd6 32. ♖b8

32. ♖d8+ ♕e7

32... ♕c7 33. ♖g8

33. ♖b8

32... ♖c6 с примерным равенством, хотя я считаю позицию черных несколько предпочтительнее, так как их король очень близок к ослабленному ферзевому флангу белых .

С другой стороны **27. e4** ? плохо: 27... ♕xf1 28. exd5

или 28. ♖xf1 ♗f6 29. ♗xc5+ ♖xc5±

28... ♕c4± выигрывая пешку.

27... ♖xb5 28. axb5 ♗f6 ! Пешка b5 очень слабая. Кроме того, отсутствие коня мешает белым вести контригру. СВ

Теперь позиция белых становится очень сложной из-за слабых пешек b2 и b5. Пешка неприкосновенна: **28... ♜xb5 ? 29. e4** , когда белые выигрывают коня после **29... ♜a4 30. b3** ! (Единственный ход) **30... ♜xb3 31. ♖d3** с последующим **exd5**, поскольку здесь **31... ♗c3** позволяет мат: **32. ♜d6+ ♕g8**

32... ♕e8 33. ♜d7+

33. ♜d8+ ♖xd8 34. ♖xd8#

29. ♜d6+

29. ♜f4 ♜xb5+

29... ♕e8

Возможно было и **29... ♜xd6 30. ♖xd6 ♗d5 31. e4 ♕e7 32. e5 ♖c1+** с последующим **...Rb1xb2**, когда пешка a5 должна решить партию.

30. ♜d3 ♜d5+ ! Форсирование размена ферзей в идеальных условиях, так как черный король уже находится ближе к полю битвы, а белые пешки "b" очень слабы. **31. ♜xd5 exd5 32. e4** !?

Белые отчаянно ищут контригру. Пассивная защита **32. ♖d2** не помогает:

32... ♕e7

32... ♖c4 33. e3 ♖b4+

33. e3 ♖c1 34. f3 ♕d6 35. ♕f2 ♕c5+ когда слабость белых на ферзевом фланге и сильный король черных должны сказать.

32. e3 ♖c2 33. b4 axb4 34. ♖b1 ♗g4+

32... ♖c2 !?

Хорошее практическое решение, лишаящее белых контригры. Технически **32... dxe4** работает, но белые получают контригру путем **33. ♖d6 ♗d7 34. ♕h3 ♖c1+ 35. ♕g2 ♗c5 36. ♖xb6 ♖c2+** "Это не так-то просто оценить заранее, поэтому выбор Карлсена следует рассматривать как более технический". СВ

33. e5 ?!

Предпочтительнее было **33. exd5 ♖xb2+** , когда пешка a5 черных намного опаснее изолированной пешки d5. **34. d6 ♕d8**

33... ♗e4 34. ♖xd5 ♖xb2+ Пешка a5 теперь решает игру. **35. ♖d4 ♖b4 36. ♖d1**

Вместо **36. ♖xb4 axb4** немедленно проигрывает, так как белые должны отдать своего слона за пешку. **37. ♕c4 ♗d2+**

36... a4+ 37. ♕g2 ♗c3 38. ♕c6+ ♕e7 39. ♖d7+ ♕e6 40. ♖a7 ♕xe5 0-1, Hammer, Jon Ludvig - Carlsen, Magnus, Stavanger 15. 5.2013 Norway Chess 1st

Белые сдались, так как пешка a4 не может быть остановилась без больших материальных потерь. 0-1

Заключительные замечания 1. Основной посыл этой партии заключается в том, что белые не могут рассчитывать на перевес, если не смогут предотвратить прорыв ... c6-c5. 2. Решающую роль сыграли ослабляющий ход a2-a4 и конь черных на b4, существенно ограничивший координацию фигур белых. Например, на ходах 17-19 белые хотели сыграть Rac1, но не смогли из-за хода ... Na2, который выигрывал качество.

40... ♕xe5 41. ♕f1

41. ♖xf7 a3 42. ♖a7 ♖a4+

41... ♖b3 42. ♕e8

0-1

Aronian Levon (ARM) - Navara David (CZE) 0-1

It, Wijk aan Zee (Netherlands) (11), 2012.01.27

A16: English, (Grünfeld, King's Indian)

Защита Грюнфельда D90 Левон Аронян - Давид Навара Вейк ан Зее 2012

Комментирует Флорес Риос, ChessBase (CB)

Цель обучения: Эта партия является иллюстрацией того, как черные могут осуществить подрыв ... e6-e5. **1. ♖f3 ♗f6 2.c4 g6 3. ♖c3 d5 4.cxd5 ♗xd5 5. ♖b3 +0.00 CAP 5... ♗b6 6.d4 ♗g7+= 7.e4**

7. ♗g5 h6 8. ♗h4 ♗e6 9. ♖c2 ♗c6 10. ♖d1 ♗f5 11.e4 ♗g4 12. ♗b5 O-O 13. ♗xc6 bxc6 14.O-O ♖d7 15. ♗g3 h5 16. ♖d3 ♖ad8 17.h3 ♗xf3 18. ♖xf3 ♗xd4 19. ♗e2 c5 20. ♗e5 ♖a4 21.b3 ♖xa2 22. ♗xd4 cxd4 23. ♗xd4 ♖a5 24. ♖e3 ♖b5 25. ♗c5 ♖xd1 26. ♖xd1 ♖e8 27.g4 hxg4 28.hxg4 a5 29. ♗g2 ♗d7 30. ♖h1 ♖c6 31. ♖h6 ♖xe4+ 32.f3 ♖c2+ 33. ♗f2 f6 34. ♖h8+ 1-0, Andreikin Dmitry (RUS) 2669 - Mamedyarov Shakhriyar (AZE) 2756 , Moscow 17.11.2010 Ch World (blitz)

7... ♗g4 !

Логичный ход, подрывающий центр белых угрозой ... ♖hf3 с последующим ... ♖xd4. Вместо взятия пешки ходом **7... ♗xd4** ? просто неоправданно, например 8. ♗h6 !? предотвращает рокировку черных, и за этим может последовать Rd1 с сильным давлением.

7...O-O 8. ♗e3 ♗g4 9. ♖d1 e6 10. ♗e2 ♗c6 11. ♗g1 ♗xe2 12. ♗gxe2 ♖e7 13.O-O ♖fd8 14.e5 += Л. Аронян - Г. Камский, Тур 4

8. ♗b5+ An idea of GM M.Illescas.

8. ♗e3 ♗xf3 ! 9.gxf3 ♗xd4 - see Fressinet - So in CBM 141. 10.O-O-O e5 11.h4 ♗xe3+ 12.fxe3 ♖f6 13.h5 g5 14.f4 exf4 15. ♗d5 ♗xd5 16. ♖xd5 ♗c6 17. ♖g1 h6 18. ♗c4 ♗e7 19. ♖dd1 O-O 20. ♖df1 b5 ! - битва Fressinet,L (2707)-So,W (2673)/Wijk aan Zee NED 2011

8...c6 9. ♗g5 ! 9...O-O 10. ♗e2 ♗xe2

10... ♗c8 11.h4→ !

11. ♗f3 ♗g4 12.a4 !?

11...c5 ?!

11... ♗xd4 12.h5 ♖d6 !?

12.dxc5 ♗d7 13. ♗e3 ♖a5 14. ♖c4 b5 15. ♖b3 ♗a6 16.O-O h6 17. ♗f3 b4 18. ♖a4± ! 0-1 Illescas Cordoba,M (2591)-Negi,P (2615)/Sestao 2010/CBM 138 (53)

18... ♖xa4 19. ♗xa4± Illescas Cordoba,M (2591) -Negi,P (2615)/Sestao 2010

11. ♗xe2 ♗a6 (!?N)

Этот ход стал основным после этой партии. Развитие коня через a6 облегчает ключевой маневр ... Qd6-b4 с попыткой разменять ферзей. Ранее в партии Гордон - Бок, Германия 2011 было сыграно 11... ♗d7 , где белые получили инициативу после 12. ♖h3

другой вариант - 12.e5+= !?

12...h6 13. ♗f3 h5 14.e5→ с потенциальной угрозой e5-e6. 14...c5

14...e6 15. ♗g5

15.e6 ! 15...cxd4 ! 16.exf7+

16.exd7 e5 - компенс 17. ♗d2+=

16... ♖xf7 17. ♗g5 ♖f5∞ 1-0 Gordon,S (2535)-Bok,B (2488)/Germany 2011/EXT 2012 (28) 18.g4 ♖xg5

18... ♖c5

19. ♗xg5 ♗e5 20. ♗f4 ♗bc4 21.gxh5 Gordon,S (2535)-Bok,B (2488)/Solingen GER

2011 21... ♖a5+

21... ♜f3+ ! 22. ♖xf3 ♖a5+ 23. ♕e2 ♖e5+ 24. ♕d1 ♜xb2+ 25. ♕d2 ♜c4+ 26. ♕d1 ♜b2+ 27. ♕d2 =

22. ♕f1 ♜d2+ 23. ♕g2 ♜f7 24. ♕xe7 g5 25. ♖g4 ♜e8 26. ♜he1 ♜xe7 27. ♜xe7 ♜h6 28. ♖e6+ 1-0, Gordon Stephen J 2535 - Bok Benjamin 2513 , Germany 19.11.2011 Bundesliga 2011/12

12. ♕e3

Альтернативой было **12. ♖h3** Идея состоит в 12...h6 13. ♜f3 h5

13... ♖d7 !=

14.g4 с большими осложнениями, как в партии Навара - Хаммер, Тромсе 2013.

12.h4 h6 13. ♜f3 c5 ! 14.d5 ?! 14...c4 15. ♖a3

15. ♖e3 ♜b4

15... ♖d6±

12... ♖d6 (!)

Это наиболее очевидный путь черных к равенству, с целью разменять ферзей, прежде чем освободить свою позицию путем ... e7-e5. Альтернативный вариант 12...e5 13.dxe5 ♕xe5 14.f4 ♕g7 15.O-O дает белым небольшое предпочтение. Так как они лучше контролируют центр и потенциально могут перехватить инициативу с помощью e4-e5 или f4-f5.

13.O-O

13.a3 c5 !

13...e5 14. ♜d1 exd4 15. ♜xd4 ♖e5

13... ♖b4 ! Для черных важно разменять ферзей, поскольку пространственный перевес белых важнее в миттельшпиле. СВ

Вариант **13...c5** не рекомендуется из-за 14. ♜ad1 cxd4 15. ♕xd4+=

, но **13...e5** было разумной альтернативой, например 14. ♜ad1 exd4 15. ♕xd4 ♕xd4 Ключевой момент в игре. Простой расчет должен позволить белым осознать, что они больше не могут предотвратить успешное освобождение черных с помощью ... e7-e5 (или ... c6-c5), поэтому необходимо точно рассчитать, какая позиция будет лучше всего однажды нейтрализовать инициативу черных. Этот перерыв свершился.

14. ♖xb4 После этого хода черные перехватывают инициативу. Шаг на тонкий лед. СВ

Допущение выхода коня на b4 делает позицию белых весьма уязвимой из-за позиционной угрозы ... Nc2xe3. Возможно, Аронян был недоволен ходом

14. ♖c2 !?! из-за 14...e5

или черные могут настаивать на размене ферзя ходом 14... ♖c4 !? 15. ♜fc1 ♖xc2 16. ♜xc2 e5 17.dxe5 ♕xe5 18.a3

14...c5 ! 15.a3

15.dxc5 ♜c4 - инициатива

15... ♖c4 16. ♜ac1 cxd4 17. ♜xd4 ♖xc2 18. ♜xc2 =

15. ♜ad1 exd4 16. ♜xd4 ♜ad8 когда позиция черных немного предпочтительнее из-за давления на центр.

14... ♜xb4 15. ♜fc1

если **15. ♜f3** чтобы предотвратить ... e7-e5, тогда 15... ♜c2 16. ♜ac1 ♜xe3 17.fxe3 e5 ! когда позиция черных предпочтительнее, и, конечно, белые не хотят ответить: 18. ♜xe5 ? 18... ♕xe5 19.dxe5 ♜ae8±

15.b3 ♜c2 16. ♜ad1 ♜xe3 17.fxe3 ♕h6 18.h4 f6 19. ♜e6 ♕xe3+ 20. ♕h1 ♜fc8

21. ♖d3 ♕h6 22. ♗c5 ♜ab8 23. h5 ♜f7 =+

Конечно не **15. ♜ac1** ? 15... ♗xa2

15...e5 !=+ Своевременное освобождение черных. **16. ♗f3**

16.dxe5 Возможно, проще играть было бы после 16... ♕xe5 17. ♕c5 ♗d3 !

18. ♕xf8 ♗xc1 19. ♜xc1 ♜xf8=+ 20. ♜c2 , но и здесь похуже

16...exd4 17. ♕xd4

17. ♗fxd4 ♜fe8 18.f3 f5 !

17... ♜fe8 Пешка e4 внезапно становится слабостью. **18. ♕xg7 ♜xg7 19. ♗g3** ?!

Подозрительный ход

Отвод фигур слишком далеко от ферзевого фланга. Если 19. ♗c3 ♜ad8

19... ♗d3 20. ♜c2 ♜ad8 21. ♖d1 ♗c4 22.b3 ♗b4 23. ♜cc1 ♗a3 24. ♜xd8 ♜xd8

25. ♜f1 !=+

20. ♖d1 ♗d3 Позиция черных немного предпочтительнее.

20... ♗c4→

19... ♜ad8 20. ♗e1

Логическое **20. ♖d1** ?! борьба за вертикаль d не удалась из-за 20... ♗a4 ! атака пешки b2; после 21. ♜ab1 ♜xd1+ 22. ♜xd1 ♜e7 , защищая седьмую горизонталь но не 22... ♗xb2 ? 23. ♖d7 с контригрой

23. ♜b1 ♖d7+ и белые теряют пешку.

20.a3 ♗d3 21. ♜c2 ♗a4 22.b3 ♗ac5 23. ♗d2 ♗f4+

20... ♖d2

Альтернативой было 20... ♖d7 !? (угрожая ... h5-h4 с последующим ... Rxe4)

21.f3 ♜ed8 , контролируя единственную открытую линию с большим преимуществом.

21.a3 ♗d3 ?!

Неточно. Лучше было 21... ♗a6 !? 22.b4 , когда пешки ферзевого фланга очень слабы.

22. ♜c2 ♜xc2 23. ♗xc2 ♗c5 24.f3 ♜d8+

22... ♗c7

22. ♗xd3 ?! Упуская шанс.

Белые возвращают услугу, и теперь их позицию становится очень трудно удержать из-за слабых пешек на b2 и e4. Как предлагает GM Krasenkow, 22. ♗f1 ! была правильная защита: 22... ♗xc1 23. ♗xd2 ♜d8 ! 24. ♜xc1 ♜xd2 25. ♜c2=+ и белые, похоже, держатся, хотя позиция черных по-прежнему предпочтительнее. 25... ♜xc2 26. ♗xc2 ♗c4 27.b4 ♜f6 28.f3 ♜e5 29. ♜f2 и...

22... ♜xd3 23. ♜ab1

Чуть лучше **23.f3** , но после 23... ♜ed8 черные контролируют игру.

23... ♜e5 24.b4 ♜b5 25. ♗e2

23. ♖d1 ♜ed8

23... ♜e5 ! Хороший ход, планирование перевода ... Re5-b5 и давление на пешку b2 и вынуждает белых отдать пешку. **24. ♖d1 ♜xd1+ 25. ♜xd1 ♜b5 26.b4**

26. ♖d2 ♗c4

26... ♗c4 27. ♖d3 a5 ! Ключевой ход. **28.bxa5**

28. ♖b3 не помогает, поскольку выигрывает 28...c5 !

28. ♖c3 axb4 ! 29. ♜xc4 bxa3 30. ♜a4 ♜b1+ 31. ♗f1 ♜a1++ 32.f3 b5 33. ♜a7 b4 34. ♜f2 b3 35. ♗d2 b2 36. ♜e2 a2

28... ♜xa5 29.f4

29.♖d7 b5 30.♖c7 ♖xa3 31.♖xc6 ♖a1+ 32.♗f1 ♗d2-+
29...♖xa3 Черные выиграли пешку и постепенно парируют контригру белых: СВ
 Стратегия черных увенчалась успехом, но игра еще не окончена по следующим
 причинам: **30.♖d7** ! Аронян не сдался и теперь начинает какую-то острую
 контратаку. **30...b5** Гонка начинается. **31.e5 b4** !

Если **31...♗f8** 32.♗e4 и игра внезапно становится неясной из-за угроз Ng5 и Nf6

31...♖e3 32.♖c7

32.♗f1 ♖e4 33.g3 b4

32...b4 33.♖xc6 b3 34.♖xc4 b2 35.♖b4 ♖e1+ 36.♗f2 b1=♚ 37.♖xb1 ♖xb1+ is
 hardly enough for a win. , но...

32.e6 b3 33.♖xf7+ Облегчает задачу черных.

Альтернатива 33.e7 !? 33...♖a8

33...b2 !? 34.e8=♚ b1=♚+ 35.♗f1 ♚f5+ , хотя позиция черных очень
 многообещающая из-за лишней пешки и немного более открытого короля
 белых. 36.g3

36.♖d8 ♚c5+ 37.♗h1 ♗h6 38.♚xf7 ? 38...♖a1

36...♖a1 37.♚e7 h5 38.♗g2 ♖a2+ 39.♗g1 ♚f6 40.♚xf6+ ♗xf6 41.♖c7 ♖a6
 42.♗f2 ♗e6 43.♗f3 ♗d6+

34.♗e4

34.♖d8 ? 34...b2 35.e8=♚ b1=♚+ 36.♗f1 ♚b6+

34...b2 35.♗c3 ♖e8 36.♖b7 ♗e3 37.♖xb2 ♖xe7 должно быть, постепенно
 выигрывают черные. СВ

33...♗h6 34.♖b7

34.e7 ♗d6 !

34...b2 35.♗f2

35.e7 ♖e3-+

35...♖a7

Или 35...♖a2 !? переносится в продолжение в партии

36.♖b8 ♖a8 37.♖b7 ♖a2 ! 38.♗e2

38.♗f3 ? 38...♖a7 39.♖b8 ♗d2+

38...♗d6 ! 39.e7 !

Но не 39.♖b8 ? 39...♗g7-+ ! с последующим ...Kf6 и выигрыш.

39...♗xb7 40.e8=♚ = Технически партия выиграна для черных, хотя белым все
 же удалось найти ресурсы против неудачно расположенного короля черных. Я
 оставляю остальную часть партии без особых комментариев, хотя интересно
 поиграть. **40...b1=♚ 41.♚f8+ ♗h5 42.♚e7 !**

42.♚g7 ♖xe2+ ! 43.♗xe2 ♚e4+

42...♚b6+

42...♖xe2+ 43.♗xe2 ! 43...♚b5+ 44.♗f3 ♚f1+ 45.♗g3

42...h6 ? 43.g3 != 43...♗g4 ? 44.h3+ ! 44...♗f5 45.g4#

43.♗f3 ♚b3+ 44.♗f2 ♖xe2+ ! 45.♚xe2+

Хороший вариант, предложенный GM Krasenkow, - 45.♗xe2 ! (но этого,
 вероятно, тоже недостаточно: СВ) 45...h6 46.h3

46.♚e5+ ♗g4

46...♚g3 ! (видимо, единственный выигрышный метод) 47.♚e5+ g5 48.♚e8+
 ♗h4 49.♖xc6 ♚xf4 ! 50.♚xb7 ♗g3-+ ! (и т.д. - черные должны выиграть,

поскольку белый король отрезан. СВ) ферзевый эндшпиль выигран, поскольку пешки g2 и h3 выигрываются. 51. ♖c6 h5 52. ♗d5 h4 53. ♔d3 ♜c1 54. ♔e2 ♜c2+ 55. ♔e3 ♔h2 56. ♗e5+ ♔g1-+

45... ♔h6 46.g4

46. ♗e7 !? 46... ♜c2+

46... ♜b5 47. ♔e1 ! 47... ♜c5 ! 48. ♜xb7 ♜g1+ и т.д.

47. ♔e1 ! 47... ♜c5 ! 48. ♜xb7 ♜g1+ 49. ♔e2 ♜xg2+-+ _|_

46... ♗d8 ! 47. ♗e7 ♗e6 48. ♜h4+ ♔g7 49. ♗e7+ ♔g8 50. ♗e8+ ♗f8 Здесь все стало ясно. **51. ♜xc6 ♜e6 52. ♜f3 ♗d7 53. h3 ♔f7 54. ♜c3 ♗d5 55. ♔g3 ♗c5 56. ♔h4 h6 57. ♜h8 ! 57...g5+ ! 58.fxg5 hxg5+ 59. ♔h5 ♜e4 ! 60. ♔xg5**

60. ♜h6 ♗e6

60... ♗e6+ 0-1, Aronian, Levon - Navara, David, Wijk aan Zee 27. 1.2012 Tata Steel-A 74th И белые сдались ввиду

60... ♗e6+ 61. ♔h4 ♜e1+ 62. ♔h5 ♗g7+ 63. ♔g5 ♜e3+ 64. ♔h4 ♜f2+ 65. ♔g5 ♜f6#

61. ♔h4

Белые сдались ввиду вынужденного мата после: 61. ♔h4 ♜e1+ 62. ♔h5 ♗g7+

62... ♜g3 63. ♜h7+

63. h4 ♗g7+ 64. ♔g5 ♜e3#

63... ♗g7+ 64. ♔g5 ♜e3+ 65. ♔h4 ♜f2+ 66. ♔g5 ♜f6# 0-1, Аронян Левон - Навара Давид, 27. 1.2012 Турнир-А

63. ♔g5 ♜d2+ 64. ♔h4 ♜f2+ 65. ♔g5 ♜f6# 0-1 Заключительные замечания 1.

Желателен подрыв ... e6-e5, чтобы взорвать центр белых. 2. Вдобавок, если фигуры белых недостаточно развиты, то этот подрыв может помочь черным играть на перевес, пробивая линию d.

0-1

Wang Yue (CHN) - Carlsen Magnus (NOR) 0-1

It, Medias (Romania) (10), 2010.06.25

D85: Grünfeld, Exchange variation

Защита Грюнфельда D85 Ван Юэ - Магнус Карлсен Медиас 2010

Комментирует Флорес Риос, ChessBase (CB)

Цель обучения: Эта партия показывает, как белая пешка d4 может стать уязвимой и как черные ее используют. **1.d4 ♗f6 2.c4 g6 3. ♗c3 d5 4.cxd5 ♗xd5 5. ♗d2**

-0.04 CAP

5.e4 ♗xc3 6.bxc3 ♗g7 7. ♗e3 c5 8. ♜d2 ♜a5 9. ♝c1 cxd4 10.cxd4 ♜xd2+ 11. ♗xd2 O-O 12. ♗f3 ♗g4 13. ♗e3 ♗xf3 14.gxf3 e6 15. ♗b5 a6 16. ♗a4 b5 17. ♗b3 a5 18.a4 bxa4 19. ♗xa4 ♗a6 20.O-O ♗b4 21. ♝fd1 ♝fd8 22. ♝c7 ♗f8 23. ♔g2 ♗d6 24. ♝b7 ♝db8 25. ♝d7 ♝d8 26. ♝b7 ♝db8 27. ♝d7 ♝d8 28. ♝b7 ♝db8 29. ♝d7 ♝d8 30. ♝b7 ♝db8 1/2-1/2, Wang Yue (CHN) 2725 - Li Chao (CHN) 2679 , Tianjin 22.12.2013 Ch China (team)

5... ♗g7 6.e4 ♗b6 7. ♗e3 Этот стандартный ход не позволяет черным развить коня на c6. **7...O-O = 8. ♗b5** Шахматы 21 века. Классические мастера прошлого вряд ли додумались бы так поставить слона на b5. Действительно, ход 8.Bb5 появился на практике только в 2001 году и с тех пор стал невероятно популярным. Идея белых - помешать черным поставить коня на c6. Ход типа 8...a6 немного ослабляет коня с b6. Однако мода приходит и уходит: на мой взгляд, эта вылазка слона выглядит несколько искусственно. Но Ван Юэ, конечно, придерживается другого мнения, так как раньше играл 8.Bb5. СВ Этот

стандартный ход не позволяет черным развить коня на с6.

8. ♖e2 ♘c6 9. ♗f3 ♕g4 10. d5 ♕xf3 11. gxf3 ♘a5 12. ♕d4 ♜d6 13. ♕xg7 ♜xg7 14. ♜c1 ♜f6 15. ♘b1 ♜xb2 16. ♜c2 ♜b4+ 17. ♘d2 c6 18. ♜a1+ ♜g8 19. a3 ♜a4 20. ♕d1 ♜b5 21. ♕e2 ♜a4 22. ♕d1 ♜b5 1/2-1/2, Ivanchuk Vassily (UKR) 2741 - Brkic Ante (CRO) 2541, Kusadasi 5. 4.2006 Ch Europe

8.f4 ♘c6 9. d5 ♘b8 10. ♕d4 ♕xd4 11. ♜xd4 e6 12. ♗f3 exd5 13. exd5 c6 14. dxc6 ♜e7+ 15. ♜e5 ♜b4 16. O-O-O ♘xc6 17. ♜d6 ♕g4 18. ♜xb4 ♘xb4 19. a3 ♕xf3 20. gxf3 ♘c6 21. ♕d3 ♜ac8 22. ♜he1 ♘d4 23. ♕xg6 ♘xf3 24. ♕xh7+ ♜xh7 25. ♜e3 ♘h2 26. ♜h1 ♜g6 27. ♜xh2 ♘d5 28. ♜g3+ ♜f6 29. ♜c2 ♘xc3 30. ♜gxc3 ♜xc3 31. ♜xc3 ♜e8 32. ♜d2 ♜e7 33. ♜c5 b6 34. ♜d5 ♜e4 35. ♜d7 a5 36. ♜b7 ♜xf4 37. ♜xb6+ ♜e7 38. b4 1/2-1/2, Sakalauskas Vaidas (LTU) 2405 - Ponomariov Ruslan (UKR) 2749, Warsaw 18.12.2010 Ch Europe (active)

8. ♗f3 ♕g4 9. ♕e2 ♘c6 10. d5 ♕xf3 11. gxf3 ♘e5 12. ♜b3 c5 13. f4 c4 14. ♜c2 ♘d3+ 15. ♕xd3 cxd3 16. ♜xd3 ♜c8 17. ♕d4 ♕xd4 18. ♜xd4 ♘c4 19. b3 ♘d6 20. O-O ♜d7 21. ♜e3 ♜c7 22. ♘e2 ♜fc8 23. f3 ♜h3 24. ♜f2 ♜c2 25. a4 a6 26. ♜af1 h5 27. ♜h1 ♜b2 28. f5 ♜cc2 29. ♜g1 ♘xf5 30. exf5 ♜xf5 31. ♜fg2 ♜xd5 32. ♜f4 ♜h7 33. ♜g5 ♜e6 34. ♜d4 ♜f6 35. ♜xh5+ g5 36. ♜d3+ ♜h6 37. ♜e3+ ♜h7 38. ♜d3+ ♜h6 39. ♜e3+ 1/2-1/2, So Wesley (USA) 2788 - Topalov Veselin (BUL) 2749, Paris 24. 6.2017 It "Grand Chess Tour" (blitz)

8... ♕e6

8...a6 9. ♕e2 ♘c6 10. d5 ♘e5 11. ♕d4 c5 12. ♕xc5 ♘ec4 13. ♜b3 с пешкой на a7 черные взяли бы на b2 с последующим Na4. Теперь это не работает: СВ 13... ♘xb2 14. ♕xb6 ♕xc3+ 15. ♜f1 ! 15... ♜d6 16. ♜b1 у черных проблемы. СВ

9. ♘ge2 c6 Логическая новинка. Перед тем как поставить коня на c4, черные стараются выиграть темп. СВ

9... ♘c4 Белые могут взять на c4, что является для белых немного более выгодным вариантом, чем в партии (поскольку черная пешка находится на c7 вместо c6), либо другая возможность 10. ♕c1 c6 11. ♕a4 как в партии Bosch, J (2444)-Nijboer, F (2556)/Leeuwarden 2002.

9... ♕c4 Белые могут продолжить 10. O-O ♕xb5 11. ♘xb5 с некоторым обострением. СВ

10. ♕d3 ♘c4 11. ♕xc4 ♕xc4 12. O-O ♘d7 13. ♜d2 ♜a5 14. ♜fd1 ♜ad8 У черных два слона, и они могут оказывать давление на d4. Позиция близка к равной, но точно должны играть белые. Китайский гроссмейстер этого не сделал. СВ **15. ♕h6** Очевидное желание разменять "монстра" с g7, тем более что у черных пара слонов. СВ

15. b3 ♕a6 16. ♕h6 Возможная альтернатива: с белой пешкой на b3 весь план с Nb6 (который случился в партии) теряет свою привлекательность. СВ

15... ♕xe2 16. ♘xe2 ?! Начало всех проблем белых. СВ

16. ♕xg7 обмен чернопольными слонами? После этого белым нечего бояться. Вот несколько вариантов: СВ 16... ♕xd1

16... ♜xg7 17. ♜xe2

17. ♕xf8 ♘xf8 18. ♜xd1 ♘e6 19. d5 ♘c7

19... cxd5 20. ♘xd5 ♜xd2 21. ♜xd2 ♜g7 22. ♜c2 ♘f4 23. ♘e3

20. h4 cxd5 21. exd5 h5 22. ♜g5

16... ♜xd2 17. ♕xd2 ♘b6 Мы дошли до действительно интересной позиции.

Читатель должен заметить, насколько хорошо черные провели эту партию. Им удалось разменять две легкие фигуры и ферзя, решив проблему с пространством,

и теперь они готовы оказать давление на пешку d4. Фигуры белых плохо расположены для защиты уязвимого центра. **18.♙c3**

Другой ход слона лишь увеличивает риск пешки d4. Если **18.e5**, блокируя слона на g7 для защиты пешки d4, то после 18...f6 !? 19.f4 ♘c4 20.♙c3 ♜d7+ у черных приятный позиционный перевес.

Попытка **18.♙e3** встречает 18...♘c4 ! 19.b3 ♘xe3 20.fxe3 e5=+ !

18...♜d7 Эндшпиль для белых неприятен. План черных состоит в том, чтобы сдвинуть ладьи по линии d, а затем использовать связку пешки d4, сыграв e7-e5. Кроме того, черные могут потревожить пешечный центр противника ходом f7-f5. СВ

Подготовка к сдвиганию ладей, чтобы усилить давление на d4. Сильная альтернатива 18...♘a4 !? 19.♜d2 f5 ! 20.exf5

Поддержка центра 20.f3 невозможна из-за 20...♙h6 ! 21.♜d3 e5+ ! Создавая сильные угрозы, например 22.♜ad1 ?

или 22.d5 cxd5 23.exd5 ♜fe8+

22...fxe4 23.fxe4 exd4 24.♘xd4 ♘c5 25.♜h3 ♙g7 форсированный выигрывая материал.

20...♜xf5 21.♜ad1 ♜fd5=+ С определенным давлением.

19.b3 f5

Бросая вызов центральному устоям белых. Другой вариант - 19...♜fd8 с давлением на пешку d4 и теперь: 20.♜d2 ♘a8 ! Ключевой маневр. 21.♜ad1 ♘c7 (направление на b5 или e6) 22.f3 f5=+ !? Дает черным больше шансов из-за уязвимых центральных белых пешек.

20.f3

Сохранение контроля над полем d5; если 20.exf5 ♜xf5 Центр белых весьма уязвим, например: 21.♜ac1 ♘d5 22.♙d2 ♜f8 23.g3 ♘c7 24.♙e3 ♜fd8=+ с последующим ... Nb5 и потенциальными подрывами ... e7-e5 или ... c6-c5.

20...♜fd8 Угроза - 21 ... e5. СВ **21.♜e1 fxe4**

Теперь уже слишком поздно для 21...♘a8 в надежде на ... Nc7-b5 из-за 22.d5 ! 22...♙xc3 23.♘xc3 cxd5 24.♘xd5 с равной игрой.

22.fxe4 e5 ! По-прежнему! Очень энергичная игра Карлсена. СВ Подрыв, о котором нужно помнить. Это вынуждает создать изолированную пешку e.

23.dxe5 ♜d3 Черные планируют Nd7xe5. СВ

Наверное, не самый точный ход. Чуть лучше было 23...♜e8 !? 24.♜ad1 ♙xe5 25.♙xe5 ♜xe5 26.♘c3 ♙f7 !? , когда пешка e4 несколько уязвима.

24.g3 ?! Это только еще больше ослабит позицию белых. СВ

24.♙b2 "(чтобы встретить 24...Rd7 ходом 25.Nf4. Если) СВ" 24...♜d2

24...♜e8 25.♜ad1 ♜e3 26.♘c1 ♜xe1+ 27.♜xe1 ♘d7 28.♘d3 ♘xe5

24...g5 !?

25.♙c3 ♜c2 26.♜ac1 ♜xa2 27.♜a1 ♜xa1 28.♜xa1 ♜a8 29.♙d4 ♘d7 30.♜xa7 ♜xa7 31.♙xa7 Белые должны иметь возможность убежать, поскольку черные пока не могут заблокировать слона 31...b6 или 31...c5 ввиду 32.e6. СВ

24...♘d7 ! 25.e6 ?!

Ухудшение ситуации. Лучшее продолжение было 25.♙a5 ♘xe5

или 25...b6 26.♘f4 !

26.♙xd8 ♘f3+ 27.♙f2 ♘xe1 28.♜xe1 ♜xd8=+ , хотя у черных хорошие шансы побороться за победу.

25...♙xc3 26.♘xc3 ♘e5 ! Теперь у черных появилась та позиция, о которой

можно только мечтать, если играть ... f7-f5 с последующим ... e7-e5. Пешка e4 - явная слабость, и черные далее сыграют ... Kf8-e7хе6 с явным преимуществом.

27. ♖ed1 ♜f8 Сейчас у белых уже сложная позиция. По крайней мере, с практической точки зрения шансы черных на победу, вероятно, выше, чем шансы белых на ничью. СВ **28. ♖ac1**

28. ♖xd3 ♖xd3 29. ♗a4 не помогает из-за простого: 29... ♜e7 30. ♗c5 ♖d2 !

31. ♗xb7 ♗f3+ 32. ♜f1 ♗xh2+ 33. ♜e1 ♗f3+ 34. ♜f1 ♜xe6+

28... ♜e7 29. ♖xd3 ♖xd3 30. ♖c2 ♗f3+ 31. ♜f1 ♗d4 32. ♖c1 ♜xe6 Положение белых безнадежно, несмотря на равный материал, из-за хронической слабости пешки e4. **33. ♖d1**

Остальные варианты хуже; еще одна попытка была 33. ♜e1 ♜e5 34. ♗d1 b6 но не 34... ♜xe4 ?? 35. ♗f2+

35. ♖c4 c5 36. ♗f2 ♖f3+ и черные будут медленно усиливаться ...h7-h5, ... g6-g5-g4, ... a7-a5 и т. д. Позиция белых безнадежна.

33... ♖xc3

Интересным вариантом было 33... ♖f3+ !? 34. ♜e1

или 34. ♜g2 ♖xc3 35. ♖xd4 ♖c2+ 36. ♜f3 ♖xa2-+

34... ♜e5 35. ♗e2 c5 36. ♗xd4 cxd4+ с практически выигрышной позицией.

34. ♖xd4 ♖c2 35. a4

Как предлагает Рогозенко, попытка 35. ♖a4 не помогает, потому что после 35...a6 36. h4 ♜e5 ("это цугцванг для белых: ладья должна защищать как a2, так и e4, король должен контролировать g2 и e2. Исход ясен, черные выигрывают". СВ) белые находятся в цугцванге и проигрывают. Например, 37. ♜e1

или 37. ♜g1 ♖e2

или, что хуже всего, 37. ♖b4 ? 37...b5 с последующим ... c6-c5.

37... ♖g2

35... ♖xh2 У черных здоровая лишняя пешка, и они без труда выиграли этот эндшпиль после: **36. a5 ♖h5 37. b4 ♖h2 38. a6 b5 !** Сохранение здоровья пешек ферзевого фланга. **39. e5 ♖a2 40. ♖d6+ ♜xe5 41. ♖xc6 ♜f5 42. ♖c7 ♖xa6**

43. ♖xh7 ♜g4 44. ♜f2 ♖a2+ 45. ♜e3 g5 46. ♖g7 ♖b2 47. ♖xa7 ♜xg3 0-1, Wang, Yue - Carlsen, Magnus, Medias 25. 6.2010 Bazna Kings 4th

0-1 Заключительные замечания 1. В эндшпиле после e3-e4 пешка d4 может стать объектом атаки. 2. Читатель должен помнить, что давление на пешку d4 не всегда срабатывает. Это особенно хорошо сработало в этой партии, потому что слон черных был на g7, и потому что фигуры белых изначально были плохо расположены. 3. Прорыв ... f7-f5 - важный ход в стратегии черных, подрывающий контроль поля d5. 4. Идея... f7-f5, с последующим разменом пешек на e4 и игрой ... e7-e5, является тематическим и стратегически правильным, поскольку превращает пешку e4 в постоянную слабость. **0-1**

Andreikin Dmitry (RUS) - Kramnik Vladimir (RUS) 1-0

It, Dortmund (Germany) (7), 2013.08.02

D30: QGD, Capablanca-Duras variation

Д. Андрейкин - В. Крамник Ферзевый гамбит D30 Дортмунд 2013

Комментирует Флорес Риос, Константин Ланда

Цели обучения: Следует отметить, что продвижение e4-e5 имеет несколько существенных отличий от продвижения c4-c5, которое мы изучили в предыдущей

главе. Самое главное: 1. У белых есть прямые шансы на атаку, поскольку пешка e5 контролирует важное поле f6. 2. У черных гораздо больше шансов добиться ... c6-c5 в этой позиции, чем у них было ... e6-e5 в предыдущей главе. 3. В предыдущей главе белопольный слон черных был полностью ограничен. Поскольку ... c6-c5 не совсем невозможно, слон черных может найти активность на поле b7. 4. Существует возможность пробить центр белых с помощью ... f7-f6, поскольку белым нелегко сыграть f2-f4. Напротив, в предыдущей главе белые почти всегда могли ответить ходом b2-b4 против хода черных ... b7-b6. **1.d4 ♘f6 2.c4 e6 3.♙f3 d5 4.♙g5**

4.e3 a6 5.♘bd2 c5 6.cxd5 ♘xd5 7.♘b3 cxd4 8.♘bxd4 ♘f6 9.♙d2 ♙d6 10.♙d3 O-O 11.♙e2 ♘bd7 12.O-O ♙c5 13.♙c2 ♘ce4 14.♙c3 ♘xc3 15.♘xc3 ♖e7 16.♖d4 ♗d8 17.♖h4 h6 18.♗ad1 ♙d7 19.♙e4 ♙c6 20.♗xd6 ♗xd6 21.♘xd6 ♖xd6 22.♘d4 ♙d5 23.♙b1 ♖b4 24.b3 ♗c8 25.♖g3 ♖d2 26.h3 ♙e4 27.♙xe4 ♙xe4 28.♖e5 ♙d5 29.a4 ♖d3 30.b4 ♖g6 31.f3 ♖d3 32.♗e1 ♖d2 33.♗e2 ♖xb4 34.♙h2 ♖xa4 35.♗b2 ♖a3 36.♗b6 ♖c5 37.♗d6 ♖c7 38.e4 ♙c4 39.♖g3 ♗d8 40.e5 ♗xd6 41.exd6 ♖d7 42.♖e5 b6 43.♘c2 ♙d5 ...0-1, Andreikin Dmitry (RUS) 2705 - Sjugirov Sanan (RUS) 2650 , Sochi 4.10.2017 Ch Russia (active) (team)

4...h6 +0.00 CAP 5.♙xf6 ♖xf6+= 6.♘bd2

6.♘c3 ♙b4 7.♖b3 c5 8.cxd5 exd5 9.a3 ♙xc3+ 10.♖xc3 b6 11.dxc5 ♖xc3+ 12.bxc3 bxc5 13.O-O-O ♙e6 14.e3 ♙e7 15.c4 dxc4 16.♙e5 c3 17.♙b5 a6 18.♙a4 ♗a7 19.♙c2 ♗c8 20.♙xc3 g5 21.h4 g4 22.f4 c4 23.e4 f6 24.♘g6+ ♙f7 25.h5 ♙d7 26.♙c2 ♘c6 27.e5 fxe5 28.fxe5 ♙g7 29.♗d6 ♙e8 30.♘h4 ♘xe5 31.♙f5+ ♙g8 32.♘h6+ ♙h8 33.♙f5 ♙c6 34.♗e1 ♘d3 35.♗e7 ♗ac7 36.♗h6+ ♙g8 37.♗g6+ ♙f8 38.♗f6+ ♙g8 39.♗xc7 ♗xc7 40.♗xc6 ♗xc6 41.♙e7+ ♙g7 42.♘xc6 ♙f4 43.g3 ♘h5 44.♙e5 ♘g3 45.♘g4 ♙f7 ...1-0, Grischuk Alexander (RUS) 2737 - Carlsen Magnus (NOR) 2840 , Internet 23. 8.2016 Tournament "chess.com" (blitz) (1/2 final) (3m+2s)

6...g6 Свежая идея. Слона развивают на g7 в московском варианте, где пешка черных уже на c6. Тут же Крамник, похоже, хотел сэкономить на этом продвижении пешки. Вряд ли хороший ход до того как белые сыграли e2-e3.

6...dxc4 и

6...♘d7 общие продолжения. Ланда

7.♖b3 Белые должны немедленно использовать свое преимущество развития.

7.g3 слишком медленно: 7...♙g7 8.♖a4+ ♘d7 9.♙e5 ♖e7 10.f4 O-O 11.♙g2 ♘xe5 12.fxe5 c5 ! 0-1 (29) Labib,I (2432)-Smeets,J (2614) Al-Ain UAE 2012
Ланда

7...dxc4

учитывая дальнейшие события, могу в духе варианта предложить 7...♖d8 !?

8.cxd5 !? 8...exd5 9.e4↑ Ланда

8.♖xc4 ♖e7 9.♗c1 заставляя соперника продвинуть пешку на c6. Ланда **9...c6**

10.e4 ♙g7 11.e5 ! позиция черных уже подозрительна. Ланда Фиксация центра и предотвращение выхода черных из позиции ходом ... e6-e5. **11...O-O 12.♙d3+=** У нас есть позиция типичного московского варианта, но белые явно впереди в развитии. На самом деле, это не так просто для черных развивать свой ферзевый фланг. Ланда **12...b6** Черные обычно делали попытку прорыва 12.f6? но здесь это невозможно, так как пешка g6 теряется после 13.♖xg6. **13.O-O ♗d8**

Если 13...♙a6 (!?) 14.♖b3 ♙xd3 15.♖xd3 ♗d8

" 15...c5 может быть неплохой попыткой 16.dxc5 ♘d7 !" Ланда

16. ♖e4± Контроль у белых, так как черные не могут развивать своего коня.

14. ♖b3 ♙b7 15. ♙e4 ♜d7 ?!

Возможно, стоило попробовать **15...c5** !? 16. ♙xb7 ♖xb7 17. dxc5 ♘c6 (K.Landa)

18. ♘c4 ♜d5 , с некоторой контригрой за пешку, был самый лучший вариант.

19. ♘d6 ♖c7 20. cxb6 axb6 с компенсацией. Ланда

15... ♖d7

16. ♜fd1± Эту позицию следует запомнить: белые полностью контролируют игру, и слабость отсталой пешки d4 носит лишь символический характер. Черные продолжили ходом 16...c5, получив постоянно слабую пешку c, что привело к поражению. Остальная часть партии не имеет отношения к нашему исследованию, но читатель должен внимательно изучить различия между продвижением e4-e5 и c4-c5, противопоставляя эту главу и предыдущую. **16...c5 17.dxc5 bxc5 18. ♖a4 !** Дмитрий играет очень четко. Коню с b8 теперь никак не найти достойного места. Предотвращение ... Nb8-c6. Ланда **18... ♜d8** Черные признают свою ошибку.

Ланда

18... ♙d5 19. ♘b1 !

19. ♘b3

Совсем недурно было сразу загрызть пешку. В случае 19. ♜xc5 !? достаточной компенсации у черных не видно. Было, вероятно, более энергичным: 19... ♘a6 , или 19... ♙xe4 20. ♘xe4 ♘d7 21. ♜c7 ♘b6 22. ♜xe7 ♘xa4 23. ♘d6 ♙f8 24. ♜b7± , или 19... ♖xc5 20. ♙xb7

20. ♜cc1

20. ♜b5 Ланда

19... ♘a6 ?

Эту партию Крамник играл крайне неудачно. Почему не 19... ♙xe4 , осталось неясным. После 20. ♖xe4 ♘d7 21. h4 позиция черных остается сложной.

на 21. ♘a5 можно ответить 21... ♘b6 !

, жадное 21. ♖b7 ♜ab8 22. ♖xa7 натывается на

22. ♖c7 ♖e8 =

22... ♖e8 !

а при 21. h3 ♜ac8 22. ♘a5 ♘b6 у белых, конечно, перевес, но говорить о выигрыше еще не приходится. Ланда

20. ♜d6 ! 20... ♙xe4 ?!

20... c4 ! 21. ♙xb7

21. ♖xc4 ?! 21... ♜ac8

21... ♖xb7 22. ♖xc4

22. ♜xd8+ ♜xd8 23. ♖xc4 ♜d5+=

22... ♜xd6 23. exd6 ♜d8 24. ♘a5 ♖xb2 25. ♜f1 ♘b8 , и черные держатся. Ланда

21. ♖xe4 ♜xd6 22. exd6 Эта пешка решает игру. Ланда **22... ♖f8 23. ♖b7 !**

23... ♘b4 24. d7 ♘d3 25. ♜d1 c4

25... ♜d8 было последней возможностью оказать сопротивление, но черные должны проиграть в любом случае: 26. ♖c7 !

Последним шансом было 25... Rd8! в надежде, что соперник погонится за пешкой - 26. ♜xd3 c4 27. ♜d2 cxb3 28. ♖xb3 ♖c5 , и как-то жить пока можно.

26... ♘xb2

26... c4 27. ♘a5

27. ♜b1 ! (K.Landa) 27... ♘a4

27... ♖d3 28. ♗a5 ♜f6 29. ♖c6 ♜a8 30. ♖d2

27... ♖c4 28. ♗xc5 ♖b6 29. ♜xb6 axb6 30. ♖b7 ♜f6 31. ♖xd8 ♜xd8 32. ♜b8

28. ♗a5 и черным все равно туго. Ланда

26. ♗a5 ♜d8

26... ♖xb2 27. ♜xa8

27. ♖c6 ♜c5 28. ♖xd8 ♜xf2+ 29. ♜h1 контригра черных не проходит. Ланда

29... ♜d4 30. h3 ♜e3 31. ♖xf7 ♜b6 32. ♖7e5 ♖f2+ 33. ♜h2 ♖xd1 Черные сдались.

1-0, Andreikin, Dmitry - Kramnik, Vladimir, Dortmund 2. 8.2013 Dortmund SuperGM 41st

33... ♖xd1 34. d8=♜+ ♜xd8 35. ♜f7+ ♜h8 36. ♖xg6#

1-0

Карлсбад - Глава 5

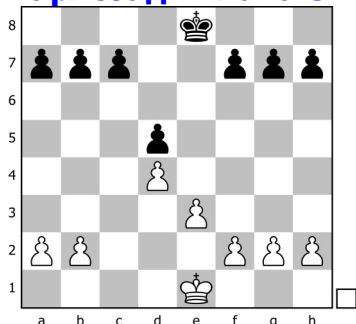

Глава 5 Карлсбад

Карлсбад, также известный как Ортодоксальная разменная структура, представляют собой хорошо известную и хорошо изученную пешечную структуру. В Карлсбад можно попасть из множества различных порядков ходов и в некоторых случаях с перевернутыми цветами, например, в случае Каро-Канн после: 1.е4 с6 2.д4 d5 3.ехd5 ехd5. Несмотря на это, в каждой партии, представленной в этой главе, белые и черные будут играть роли, представленные на диаграмме вверху этой страницы.

Планы белых В этой позиции у белых есть два основных направления атаки: 1. Продолжение так называемой атаки меньшинства ходами b2-b4-b5 с целью создания слабости на ферзевом фланге. 2. Давление f2-f3 и e3-e4 (или иногда напрямую e3-e4), чтобы получить центральное пространство и создать напряжение. При любой позиции вполне вероятно, что только один из этих планов будет работать хорошо. Это будет зависеть от того, как расставлены фигуры и как устроена структура ферзевого фланга черных. Например, характер игры может резко измениться, если пешки черных расставлены как a7-b6-c7 вместо более типичного a6-b7-c6. Кроме того, план белых на ферзевом фланге вряд ли сработает, если белопольный слон развит на g2.

Планы черных 1. Основной план - поставить коня на e4 и организовать атаку на королевском фланге, но это не всегда возможно. Например, белые могут выбрать расстановку, в которой включено f2-f3. 2. Самый распространенный вспомогательный план - это сыграть ... b7-b6 и ... c6-c5, чтобы перейти в позицию висячих пешек. А иногда просто ... c6-c5 разыгрывается напрямую, поэтому dxc5 превращается в изолятор. 3. Важный, хотя и менее распространенный план - сыграть ... b7-b5 после того, как белые сыграют b2-b4, чтобы получить прочный форпост для коня на c4. Этот план менее распространен, потому что ... b7-b5 также создает слабость - отсталую пешку c6, которая может привести к обратным результатам этого плана. Первая партия в этой главе показывает, насколько необходимо белым разместить своего чернопольного слона вне пешечной цепи (скажем, на g5 вместо d2). Вторая партия - идеальное выполнение атаки меньшинства белых, а третья - пример того, как черные нейтрализуют этот план после некоторых точных ходов. В четвертой партии главы объясняется, как белые должны реагировать, если Ферзевый фланг черных расставлен как a7-b6-c7. Последние две партии показывают последствия того, что белые сначала успешно, а затем неудачно провели e3-e4 *

Getz Nicolai (NOR) - Agdestein Simen (NOR) 0-1

It, Fagernes (Norway) (2), 2013.03.24

D45: QGD, Semi-Slav (6.Qc2)

Славянская защита D45 Николай Гетц - Симен Агдештейн Фагернес 2013

Комментирует Флорес Риос

Цели обучения: 1. Для белых плохо иметь карлсбадскую структуру с чернопольным слоном внутри цепи. 2. Эта партия показывает, как черные легко получают контроль над полем e4 и затем разворачивают атаку на королевском фланге. **1.d4 ♠f6 2.c4 e6 3.♠c3 d5 4.♠f3 c6 5.e3 ♠bd7 6.♣c2**

6.a3 ♠d6 7.♠e2 dxc4 8.♠xc4 O-O 9.O-O e5 10.e4 ♣e7 11.d5 ♠b6 12.♠b3 ♠g4 13.dxc6 bxc6 14.h3 ♠h5 15.g4 ♠g6 16.♠h4 ♠ad8 17.♣f3 ♠h8 18.♠f5 ♠xf5 19.exf5 e4 20.♣g2 ♠bd5 21.♠e1 ♠xc3 22.bxc3 ♣e5 23.♠b1 ♠de8 24.♠e3 ♠d5 25.♠d4 ♣e7 26.♠xd5 cxd5 27.♠b5 ♠d8 28.♠xd5 ♠h2+ 29.♣xh2 ♠xd5 30.f6 gxf6 31.♣f4 ♠xd4 32.cxd4 ♠g7 33.♠e3 ♠e8 34.f3 ♣d7 35.♠xe4 ♠xe4 36.♣xe4 ♣d6 37.♣d3 ♣g3+ 38.♠f1 ♣xh3+ 39.♠e2 ♣h2+ 40.♠d1 f5 41.gxf5 h5 42.d5 ♣g1+ 43.♠d2 ♣f2+ 44.♠c3 h4 45.d6 ♣c5+ ...1/2-1/2, Getz Nicolai (NOR) 2409 - Mihajlov Sebastian (NOR) 2336 , Fagernes 27.12.2015 It "TV2 Chess International"

6...♠d6 (?)

6...♠b4 7.♠d3 O-O 8.O-O ♣c7 9.♠d2 ♠e7 10.♠ac1 ♣b8 11.♠fe1 h6 12.h3 c5 13.cxd5 exd5 14.e4 cxd4 15.♠xd5 ♠xd5 16.exd5 ♠f6 17.♠b4 ♠d8 18.♣e2 ♠f8 19.♣e4 ♠d7 20.♠xf8 ♠xf8 21.♣h7 g6 22.♣xh6+ ♠g7 23.♣g5 ♣d6 24.♠e5 ♠f5 25.♠xf5 ♠xe5 26.♠xg6 ♠f6 27.♣g4 ♠e8 28.♠e4 ♠e5 29.♠f3 ♠ae8 30.♠xe5 ♣xe5 31.g3 d3 32.♠d1 ♣xb2 33.♠g2 ♠d4 34.♠f1 ♠e1 35.♣c8+ ♠g7 36.♣g4+ ♠f8 37.♣c8+ ♠g7 38.♣g4+ 1/2-1/2, Bauer Christian (FRA) 2602 - Piskov Yury (RUS) 2448 , Biel 25. 7.2009 It (open)

7.♠d2 +0.11 CAP 7...O-O 8.cxd5 ?!

Этот естественный ход на самом деле является серьезной дебютной неточностью, которую разыграли более 30 раз - с плохими результатами.

Чаще встречается **8.♠d3**

8.O-O-O b5 9.e4 b4 10.e5 bxc3 11.♠xc3 ♠e7 12.exf6 ♠xf6 13.♠e5 ♠b7 14.c5 a5 15.♠d3 h6 16.f4 ♠d7 17.♣e2 ♣c8 18.♠b1 ♠xe5 19.fxe5 ♠g5+ 20.♠d2 ♠a6 21.♣f2 f5 22.exf6 ♠xf6 23.♣g3 ♠xd2+ 24.♠xd2 ♣b8 25.♣c3 ♣b4 26.♣c2 ♣c4 27.♣xc4 ♠xc4 28.b3 ♠a6 29.♠e1 ♠f7 30.♠b2 ♠e7 31.♠c3 ♠af8 32.♠c2 ♠f2 33.♠ed1 ♠xd2 34.♠xd2 e5 35.dxe5 ♠e6 36.b4 ♠f4 37.♠d4 ♠xd4 38.♠xd4 axb4 39.♠a4 ♠c4 40.♠xc6 ♠xa2 41.♠a4 ♠c4 42.c6 ♠a6 43.♠b3 ♠c8 44.♠xd5+ ♠e7 45.♠c5 ♠f5 46.♠xb4 ♠d8 47.♠c5 ♠c7 ...1/2-1/2, Vyzmanavin Alexey (RUS) 2540 - Kramnik Vladimir (RUS) 2725 , Moscow 1994 It "Kremlin Stars" (active)

8.♠e2 ♠e8 9.O-O-O e5 10.cxd5 cxd5 11.♠b5 ♠b8 12.dxe5 ♠xe5 13.♠c3 a6 14.♠bd4 ♠e4 15.♠e1 ♠g4 16.♠d3 ♠d7 17.h3 ♠gf6 18.♠b1 ♠d6 19.g4 ♠c8 20.♣e2 ♠c5 21.♠f5 ♠fe4 22.♠d2 ♠e5 23.♠xe4 dxe4 24.♠c3 ♠a4 25.♠a5 ♣e7 26.♣d2 ♠xf5 27.♠xf5 ♣f6 28.♠d4 b6 29.♠b4 ♠c5 30.♠hf1 ♠ed8 31.♣e2 ♠xd4 32.♠xd4 ♠xd4 33.exd4 ♣xd4 34.♠xc5 bxc5 35.♠d1 ♣a4 36.♠d6 a5 37.♣d2 h6 38.♠d8+ ♠xd8 39.♣xd8+ ♠h7 40.♣d5 1/2-1/2, Gausel Einar (NOR) 2485 - Kramnik Vladimir (RUS) 2625 , Gausdal 1992 It "Troll Masters"

8...exd5 ! Разумеется, черные снова делают выбор ходом ... exd5 в пользу карлсбадской структуры при благоприятных обстоятельствах. Читателю следует запомнить причину: чернопольный слон белых находится внутри пешечной цепи и по сравнению с мощным слоном на f4 или g5 он бесполезен на d2. **9.♠d3**

Тот же Агдештейн (черные в текущей партии) пошел на этот вариант 20 лет назад, хотя продолжил 9.O-O-O ♠e8 10.♠d3 c5 ! когда у черных предпочтительная позиция из-за сильной инициативы на ферзевом фланге, как

в партии Агдештейн - Широв, Гаусдал 1992.

9... ♖e8 = 10.0-0

Превращение позиции в тип изолированной пешки ферзя ходом 10.e4 ? не удастся сделать 10...dxe4 11. ♗xe4 ♗xe4 12. ♕xe4 ♗f6 и белые теряют фигуру.

10... ♖e7

Предотвращение освобождения белых с помощью e3-e4. 10... ♗f8 ?! позволяет 11.e4 ! 11...dxe4 12. ♗xe4 ♗xe4 13. ♕xe4 с равными шансами в типичной позиции изолятора.

11. ♖ae1

Ладья на фланге только усугубляет ситуацию, но в любом случае у белых нет хороших предложений. Попытаться провести стандартный план на ферзевом фланге с b2-b4-b5 слишком медленно, например 11.a3 ♗e4 12.b4 ♗df6 13.h3 или 13.b5 ♕g4 ! Когда черные уже создают угрозы.

13... ♕f5=+ , когда черные комфортно контролируют поле e4 и имеют хороший потенциал для атаки на королевском фланге, а белым мало что сказать на ферзевом фланге.

11... ♗e4=+ Преимущество черных неоспоримо. 12. ♕c1 ♗df6 13.h3 ♕d7

Читатель должен заметить, на что белым остается надеяться. **14. ♗d2**

Попытка убрать черного коня с e4. Не помогает 14. ♕xe4 ?! поскольку это дает черным приятный выбор между 14... ♗xe4

, или 14...dxe4 !? 15. ♗d2 ♖ac8± с последующим ... c6-c5 и потенциально с ...Rxc5-g5.

15. ♗xe4 dxe4 16. ♗d2 ♖h4± угрожая ... Vxh3 с очень опасной атакой

14... ♖ac8 !

Очень здоровый и мощный ход, подготавливающий ... c6-c5 для включения ладьи черных в атаку. Другой вариант - 14... ♕b8 с целью сыграть 15... Qd6 с угрозами по диагонали b8-h2, но, видимо, черные не хотят ловить ладью на a8.

15.a3

Ценность 14-го хода черных иллюстрирует вариант 15. ♗cxe4 ? 15...dxe4 16. ♕c4 b5 17. ♕b3 c5 ! и если 18.dxc5 ♖xc5 с последующим ... b5-b4 с выигрышем фигуры или ...Rg5 с сокрушительной атакой.

15... ♕b8

Готовят ... Qd6 с угрозой ... Qh2 #. Попытка 15...c5 ? не проходит 16. ♗xd5 ! 16... ♗xd5 17. ♗xe4

16. ♗dxe4 ?

Решающая ошибка: белые недооценивают атакующие шансы черных. Предпочтительнее было 16.b4 ♖d6 17.f4 ♕f5 (для размена белопольных слонов) 18. ♕b2 ♗xd2 19. ♖xd2 ♕xd3 20. ♖xd3 ♗e4 21. ♗xe4 ♖xe4±, когда черные могут постепенно улучшать свою позицию, например, с помощью ... f7-f5, ...Rce8 и в конечном итоге ... g7- g5.

16...dxe4 17. ♕c4 b5 18. ♕a2 c5

Ввод ладьи в игру. Другой вариант: 18... ♖d6 !? 19.f4 или 19.g3 ♕xh3-+

19...exf3 20. ♖xf3 ♖h2+ 21. ♕f1 ♕g3-+ Нет ничего лучше, чем отказаться от качества.

19.dxc5 ♖e5 20.f4 exf3 21. ♖xf3 ♖h2+ 22. ♕f2

22. ♕f1 ♕c6 23.e4 ♕g3 вынуждает белых отдать качество: 24. ♖xg3 ♖xg3-+

22...♖xc5 Белые просто беззащитны перед многочисленными угрозами типа .. Вc6 или ... Ne4+. **23.♖d1 ♕c6 24.e4 ♜xe4+ 25.♟xe4**

25.♜xe4 ♖xc2+ и побеждают.

25...♕xe4 26.♜xe4 ♖c2+ 27.♜e3 ♖xe4+ 28.♜d3

Также безнадежно 28.♜xe4 ♟e5+ 29.♜d3 ♟e2+ 30.♜d4 ♟xd1+

28...♖cc4 0-1 Заключительные замечания 1. Блокировка слона внутри пешечной цепи приговорила белых к явно худшей позиции. 2. Шансов белых на контригру практически не было после 11 ... Ne4. 3. Ход черных ... Рас8 был несколько неожиданным, но очень важным, так как подрыв ... c6-c5 сыграл решающую роль во многих вариантах. Надеюсь, эта партия оставит у читателя сильное впечатление. Чернопольный слон белых должен находиться за пределами пешечной цепи, чтобы белые имели шанс войти в карлсбадскую структуру. Проводя аналогию Каро-Канн с этим примером, после последовательности 1.e4 c6 2.d4 d5 3.exd5 cxd5 4.Bd3 Nc6 5.c3 было бы совершенно неправильно сыграть 5 e6? поскольку это блокирует слона внутри пешечной цепи, позволяя белым получить мощную атаку, как это сделали черные в предыдущей партии. **0-1**

Milos Gilberto (BRA) - Narciso Dublan Marc (ESP) 1-0

Ch Iberoamerican, Mexico City (Mexico) (2), 2010.11.21

D36: QGD, Exchange, Modern line

Ферзевый гамбит D36 Жилберто Милош - Марк Нарцисо Дублан Мехико 2010

Комментирует Флорес Риос

Задача обучения: Эта партия показывает, как белые могут проводить стандартную атаку меньшинства в карлсбаде и как атаковать слабые места, когда они создаются. **1.d4 d5 2.c4 e6 3.♜c3 ♜f6 4.cxd5 exd5 5.♕g5 c6 6.e3 ♕e7**

7.♕d3 ♜bd7 8.h3

8.♜f3 O-O 9.♟c2 ♖e8 10.O-O ♜f8 11.♖ae1 ♕e6 12.♜e5 ♜6d7 13.♕xe7 ♖xe7 14.f4 f6 15.♜f3 ♖c8 16.f5 ♕f7 17.g4 h6 18.♟f2 ♟c7 19.♜h4 ♖ce8 20.♜g2 ♟d6 21.♜f4 b5 22.♟d2 a5 23.a3 ♜b6 24.♜a2 ♜c4 25.♕xc4 dxc4 26.♜c3 ♜d7 27.♜d1 ♜c5 28.♟xa5 ♜b3 29.♟b4 ♟xb4 30.axb4 ♜xd4 31.♖f2 ♜b3 32.♖c2 ♕d5 33.♜c3 ♕f3 34.h3 ♖xe3 35.♖xe3 ♖xe3 36.♜f2 ♜d3 37.♜xb5 cxb5 38.♜xd3 ♕e4 39.♜e1 ♕xc2 40.♜xc2 ♜c1 41.♜e3 ♜d3 42.♜d4 h5 43.gxh5 ♜h7 44.♜a3 ♜xb4 45.♜xb5 ♜d3 46.b3 ♜h6 47.bxc4 ♜e5 ...1-0, Milos Gilberto (BRA) 2597 - Cubas Jose Fernando (PAR) 2536 , Santos 29.11.2011 It "Mario Covas" (cat.10)

8...O-O 9.♟c2 ♖e8 10.♜f3 ?

10.♜ge2 ♜f8 11.O-O ♕d7 12.♜g3 h6 13.♕f4 ♖c8 14.♕e5 c5 15.♖ad1 c4 16.♕f5 g6 17.♕xd7 ♟xd7 18.e4 dxe4 19.♜gxe4 ♜8h7 20.♖fe1 b5 21.d5 b4 22.d6 ♕d8 23.♕xf6 ♜xf6 24.♜xf6+ ♕xf6 25.♖xe8+ ♖xe8 26.♜e4 ♕xb2 27.♟xc4 a5 28.♜c5 ♟c6 29.d7 ♜d8 30.♟d5 ♟xd5 31.♖xd5 ♕f6 32.♜b7 ♖b8 33.♜xa5 ♖a8 34.♜c6 ♖xa2 35.d8=♟+ ♕xd8 36.♖xd8+ ♜g7 37.♜xb4 ♖a7 38.g3 ♖b7 39.♜d4 ♖a7 40.♜g2 ♖c7 41.h4 ♖a7 42.♜c6 ♖c7 43.♜d6 ♖b7 44.♜e5 ♖e7 45.f4 ♖e8 46.♜d7 ♖f8 47.♜f3 h5 48.f5 ♜f6 49.♜f4 1-0, Vidit Santosh Gujrathi (IND) 2713 - Birkisson Bjorn Holm (ISL) 2023 , Reykjavik 19. 4.2017 It (open)

10...♜f8 ? +0.29 CAP

10...♜e4 11.♕xe4 dxe4 12.♜xe4 ♟a5+ 13.♜f1 ♕f8 14.♕f4 ♟f5 15.♜fd2 ♜b6 16.♖c1 ♜d5 17.g4 ♟g6 18.♜d6 ♜d8 19.♟xg6 hxg6 20.♜xc8 ♜xf4 21.exf4 ♖xd4 22.♜b3 ♖b4 23.♜g2 ♖xc8 24.♖hd1 ♖xf4 25.♜d7 ♖b4 26.♖c2 ♖e8 27.♜cd2 ♕e7 28.♖c7 ♕f6 29.♜dd7 b6 30.♖xa7 g5 31.♜d2 c5 32.♖a6 c4 33.♜d4 ♕xd4 34.♖xd4

♖xb2 35.♞d7 c3 36.♞aa7 ♜f8 37.♞dc7 c2 38.♙g3 ♞d8 39.♞xf7 ♞d3+ 40.♙g2 c1=♚ 0-1, Van Wely Loek (NED) 2679 - Carlsen Magnus (NOR) 2826 , Wijk aan Zee 18. 1.2010 It (cat.19)

11.♙f4 Я хотел бы перефразировать то, что мой бывший тренер Бартломей Мацеха сказал мне примерно за год до того, как я написал эту книгу. Он сказал: "Обычно говорят о хороших и плохих слонах, но должно быть совершенно ясно, что плохой слон белых довольно силен на f4 или g5". То есть "плохой" слон белых на самом деле является отличной фигурой, пока он находится вне пешечной цепи, в отличие от предыдущей партии. Следовательно, черным имеет смысл разменять его. **11...♙d6**

11...♙g6 12.♙h2 ♙d6 13.♙xd6 ♚xd6 14.O-O ♚e7 15.♞ae1 ♗e4 16.♙xe4 dxe4 17.♙d2 f5 18.f3 exf3 19.♙xf3 ♙e6 20.e4 fxe4 21.♞xe4 ♚d7 22.♙g5 ♙c4 23.♞fe1 ♞xe4 24.♚xe4 ♞d8 25.b3 ♙f7 1/2-1/2, Illescas Cordoba Miguel (ESP) 2620 - Narciso Dublan Marc (ESP) 2511 , Leon 29.11.2006 Ch Spain (5th-12th places)

12.♙xd6 ♚xd6+= 13.O-O Это стандартная расстановка для данной пешечной структуры; на самом деле в моей базе данных более 100 игр с этой позицией.

13.O-O-O ♙e6 14.♙b1 ♞ac8 15.♞c1 ♗e4 16.♙xe4 dxe4 17.♙g5 f5 18.♙xe6 ♚xe6 19.g4 fxg4 20.hxg4 c5 21.d5 ♚xg4 22.♞cg1 ♚f3 23.♞h4 ♙g6 24.♞hg4 ♞cd8 25.♙xe4 ♚f5 26.d6 b5 27.♞1g3 ♞e5 28.f3 ♞d5 29.♞g5 ♚e6 30.♞xd5 ♚xd5 31.♞g5 ♚e6 32.♞xc5 ♗e5 33.♙g5 1-0, Laznicka Viktor (CZE) 2703 - Blagojevic Dragisa (MNE) 2514 , Valjevo 2. 9.2011 Ch Serbia (team Premier)

13...♙e6

Другой вариант был: 13...♚e7 14.♞ab1 ♗e4 15.b4 a6 16.a4

Если 16.♙xe4 dxe4 17.♙d2 ♙f5 шансы равны. Черные могут продолжить ... Ng6-h4 с целью атаки на королевском фланге.

16...♙f5 17.b5 ♙xc3 18.♚xc3 ♙xd3 19.♚xd3 cxb5 20.axb5 a5 У черных игровая позиция, хотя пешка d5 - небольшая слабость.

14.♞ab1 ♙d7

Наверное, лучше было: 14...a5 15.a3 ♙d7 16.♞fc1

Черные готовы 16.b4 ?! встретить 16...b5 ! и они добиваются разумной контригры, связанной с ... Nb6-c4. Белые не могут воспользоваться слабостью пешки c6: 17.♞fc1 ♙b6 18.♚b3 axb4 19.♚xb4 ♚xb4 20.axb4 ♙c4 С равной игрой.

16...h6 17.♙a4 Белые готовятся сыграть b2-b4. 17...♙e4 ! Подходящий момент для такой реакции. 18.♙d2

Невозможно выиграть пешку 18.♙xe4 dxe4 19.♚xe4 ♙b3 и выигрыш коня 18...♙f5 19.♙xe4 ♞xe4 ! 20.♙xe4 ♙xe4 21.♚d1 ♚g6 22.♚f1 У черных удобная позиция, и они согласились на ничью в партии Кривошей - Клованс, Германия, 1997.

15.b4 ♙b6 16.♙d2 ♞ad8 ?!

Черные играют без четкого плана и упускают шанс сыграть стандартный защитный ход ... a7-a6. Еще не поздно было сыграть черным 16...a6 17.a4 g6 но не 17...♙c4 ?! 18.♙xc4 dxc4 19.b5+= ! , поскольку пешка c4 постоянная слабость

18.♞fc1+= !? Рано или поздно грянет подрыв b4-b5, но черным придется иметь дело только с одной слабостью - возможно, с пешкой c6 - вместо двух, как в партии.

Рано играть 18.b5 ?! 18...axb5 19.axb5 c5 ! 20.dxc5 ♚xc5 , когда у черных

достаточно контригры, чтобы компенсировать изолированную ферзевую пешку, из-за открытых линий а и с, а также поля с4 для одного из черных коней

17. ♖e2 !

Белые хотят помешать черным ответить ... с6-с5 на подрыв b4-b5. Интересной альтернативой было 17.b5 c5 18.dxc5 ♗xc5 19. ♖f3 ♜c8 20. ♜bc1+= где белые пользуются несколько выгодной версией изолятора. Как мы изучали в партии Витюгов - Бологан из главы I, отсутствие чернопольного слона у черных лишает их полезной контригры. Сравните это с примечанием после 16-го хода черных, и посмотрите, как в этом случае линия а теперь закрыта, ограничивая возможности черных.

17... ♜c8

Теперь уже поздно 17...a6 из-за 18. ♖b3 ! 18... ♗e7

заманчивое 18... ♖c4 ? Терпит неудачу после 19. ♖c5 ! 19... ♗e7

19... ♖a3 ? Бесполезно: 20. ♗b2 ♖xb1 21. ♖xb7 ♗e7 22. ♖xd8 и победа

20. ♜xc4 dxc4 21. ♖xe6 ♗xe6 22. ♖f4 ♗e4 23. ♗xc4± выигрывая пешку

19. ♖c5 ♜c8 20.a4± оставляя черных неготовыми к b4-b5.

18.b5 Белые добиваются подрыва b4-b5 в оптимальных условиях, создавая по крайней мере одну серьезную слабость на ферзевом фланге черных. **18...cxb5**

19. ♜xb5 Пешка d5 сейчас очень слабая. 19... ♜d7 20. ♜a5 ♖c8

Лучшей защитой было **20... ♜a8** 21. ♗c5 ♗xc5 22.dxc5 ♖c8 23. ♜b1 ♜c6 24. ♖d4 ♖e7+= и черные, похоже, какое-то время держатся.

Но не **20...a6** ? 21. ♜b1 с последующим Qb3, когда ферзевый фланг черных вот-вот рухнет.

21. ♖f4 ♜c6 22. ♜b5 ! Уточнение позиции на ферзевом фланге; позиционная угроза - Вc6, вынуждающая создать очень слабую пешку на с6. **22... ♖e6**

Не лучше играть 22... ♜xb5 23. ♜xb5 ♖b6 24.a4 Угрожая выигрышу пешку d5 из-за угрозы a4-a5. 24...a6

или 24... ♜c8 25. ♗b3±

25. ♜b3± Теперь пешка b7 становится серьезной мишенью.

23. ♜xc6 bxc6 24. ♖d3± Эта позиция заслуживает комментария. Поскольку раньше черные решили не играть ... a7-a6, пешки a2 и a7 остаются. Это играет решающую роль, так как черным нужно позаботиться о защите пешек a7 и с6.

24... ♜d7 25. ♜c1 ♜c7 26. ♗c3 ♖b6 27. ♖c5 За ним последует Na6-b4, чтобы надавить на пешку с6. **27... ♗d8**

27... ♖xc5 Конечно, не 28.dxc5

28. ♖a6 ♜c8 29. ♗a3 ♜e7 30. ♖b4 Обратите внимание на то, что и пешка a7, и пешка с6 подвергаются атаке; Защита черных рухнула. **30... ♗d6 ?!**

Лучшей защитой было 30... ♜ec7 31. ♜xa7 c5 32. ♜xc7 ♜xc7 33.dxc5 ♖xc5± хотя у белых без компенсации лишняя пешка.

31. ♜xc6+- Хороший тактический удар в стратегически выигрышной позиции.

31... ♜xc6 32. ♖xc6 ♗xa3

Не 32... ♗xc6 ?? 33. ♗xe7 и белые сразу побеждают.

33. ♜xa3 ♜c7 34. ♖b4

У белых лишняя пешка, а пешки d5 и a7 остаются серьезной слабостью. В

34. ♖xa7 нет ничего плохого, хотя белым нужно вычислить последствия

34... ♜c1+ 35. ♖h2 ♜c2

34... ♖f8 35. ♖f1 ♖e8 36. ♜a5 ♖c4

Пассивная защита 36...♖d7 не позволяет удерживать позицию, например:
37.♙e2 g6

37...♙d8 ?! 38.♞xa7 с выигрышем второй пешки

37.♜xc4 dxc4 Проходная пешка c4 - это просто еще одна. слабость в лагере черных. **38.♙e2 ♞b7 39.a3 ♜c7 40.♙d2 ♜b5 41.♙c2 ♙d7**

41...♜xa3+ не помогает после 42.♞xa3 ♞xb4 43.♞xa7, поскольку пешка c4 практически потеряна, скажем, после Ra2 и Kc3.

42.♞a6 h5 43.♜d5 h4 44.♜c3 ♜d6

Или 44...♜xc3 45.♙xc3 ♞c7 46.e4 с выигрышем.

45.e4 Белые расставили свои фигуры в гармонии и подавили любую контригру; остальное очень просто. **45...f6 46.f3 ♜c8 47.♜a4 ♙e8 48.♞c6 ♜e7 49.♞xc4**

♜g6 50.♜c5 ♞c7 51.♙b3 ♜f4 52.♞c2 a5 53.♙c4 g5 54.d5 ♞c8 55.♙d4 ♞b8

56.e5 fxe5+ 57.♙xe5 ♞b1 58.♜e6 ♜d3+ 59.♙f6 ♙d7 60.♜xg5 ♞b3 61.♜f7 ♜e1 62.♞e2 ♜xg2 63.♜e5+ 1-0 Заключительные замечания 1. У черных было меньше проблем, если бы они сыграли ... a7-a6 в нужный момент. Тогда после будущего b4-b5 у черных были шансы защитить слабую пешку c6. 2.

Последовательность ходов до тактического удара белых 31.Rxc6 не сработала бы так легко для белых, если бы у черных не было слабой пешки a7. По сути, это была не тактическая ошибка, а следствие предыдущей позиционной ошибки (не сыграть 14 ... a5, или не сыграть 15...a6 или 16...a6). **1-0**

Onischuk Alexander (USA) - Dominguez Lenier (CUB) 1/2-1/2

Cup World FIDE, Tromsø (Norway) (2), 2013.08.15

E11: Bogo-Indian Defence

Защита Боголюбова E11 Ал. Онищук - Ленье Домингес Перес Кубок мира ФИДЕ, Тромсе 2013

Комментирует Флорес Риос

Задача обучения: Эта партия показывает, как черные могут нейтрализовать атаку меньшинства белых с помощью точной последовательности разменов и маневров.

1.d4 ♜f6 2.c4 e6 3.♜f3 ♙b4+ 4.♙d2 ♙xd2+ 5.♞xd2 ? +0.00 CAP

5.♜bxd2 d6 6.g3 O-O 7.♙g2 ♞e8 8.O-O e5 9.e4 a5 10.♞c2 ♜a6 11.♞c3 exd4 12.♜xd4 ♜c5 13.♞fe1 c6 14.b3 ♙d7 15.h3 h6 16.♞e3 ♞c7 17.♞ae1 ♞e7 18.f4 ♞ae8 19.a3 h5 20.♜c2 ♙c8 21.b4 axb4 22.axb4 ♜e6 23.♞f1 b6 24.♜f3 ♜f8 25.♜g5 ♜8h7 26.♜xh7 ♙xh7 27.♞d3 ♙g8 28.♜d4 ♙d7 29.♞fe1 c5 30.bxc5 ♞xc5 31.♜b3 ♞c7 32.♞d4 ♙c6 33.♜d2 b5 34.cxb5 ♙xb5 35.♜b1 ♞a7 36.♞xa7 ♞xa7 37.♜c3 ♙c6 38.♞d1 ♞d7 39.♞d4 ♞a8 40.♙f3 ♞a3 41.♙f2 ♙f8 42.♞c4 ♙b7 43.e5 ♜e8 44.♙xb7 ♞xb7 ...1/2-1/2, Nakamura Hikaru (USA) 2786 - Giri Anish (NED) 2732, Zug 19. 4.2013 It "FIDE Grand Prix" (cat.18)

5...d5 ?

5...O-O 6.g3 d5 7.♙g2 ♞e7 8.O-O ♞d8 9.♞c1 c6 10.♞f4 b6 11.cxd5 ♜xd5 12.♞g5 ♞xg5 13.♜xg5 ♙b7 14.♜d2 ♜a6 15.♜b3 ♞ac8 16.♞c4 h6 17.♜e4 ♙f8 18.a3 ♙e7 19.♞ac1 ♜b8 20.♞4c2 ♙a6 21.e3 ♙d3 22.♞d2 ♙b5 23.♙f3 ♞c7 24.♜c3 ♜xc3 25.♞xc3 ♞dc8 26.♙e2 ♙a4 27.♙f1 1/2-1/2, Ivanchuk Vassily (UKR) 2754 - Short Nigel D (ENG) 2690, Habana 16. 6.2010 Memorial J.Capablanca (cat.19)

6.♜c3 O-O 7.e3 ♞e7 8.cxd5 exd5 9.♙d3 = 9...♜bd7

9...c6 10.O-O ♜bd7 11.♞c2 ♞e8 12.♜d2 ♜f8 13.♞ae1 ♙d7 14.b4 ♞d6 15.♞b2 ♜g6 16.a3 ♜g4 17.g3 h5 18.♜b3 b6 19.♞d2 ♜f6 20.f3 ♙h3 21.♞f2 ♞e7 22.e4 dxe4 23.fxe4 ♜g4 24.e5 ♞d8 25.♞fe2 a5 26.bxa5 bxa5 27.♙c4 ♙h8 28.♞g5 ♜h6

29.♖d2 ♗d7 30.♜xd8+ ♜axd8 31.♘a4 ♕f5 32.♘ac5 ♜a7 33.a4 h4 34.♙f2 ♘h6
35.♙d3 ♘e7 36.♙e4 ♕f5 37.♕f3 h3 38.♜c1 ♙g8 39.♙g1 ♕g4 40.♙h1 ♘hf5 41.♙f2
♜b8 42.♜c4 ♘h6 43.♙e4 ♕f5 44.♙f3 ♕g4+ 45.♙f4 ♕c8 46.♜dc2 ♘g4 47.♕f3 ♘h6
48.♙e3 ♘ef5+ 49.♙f2 ...0-1, Ivanchuk Vassily (UKR) 2726 - Vitiugov Nikita (RUS)
2742 , Caleta 6. 2.2014 It (open) "Gibraltar Masters" (tie-break)

10.O-O c6 11.♜c2 ♜e8 12.♜ab1 ♘e4

12...g6 13.b4 b6 14.a4 a5 15.bxa5 ♜xa5 16.♜fd1 ♕b7 17.h3 ♜ea8 18.♘d2 ♕a6
19.♘b3 ♕xd3 20.♜xd3 ♜5a6 21.♜dd1 ♜e6 22.♘c1 ♘e4 23.♘1a2 ♘xc3 24.♘xc3
♘f6 25.♘e2 ♘d7 26.♜bc1 ♜c8 27.♜b3 ♜ca8 28.♜c2 ♜c8 29.♜b3 ♜ca8 30.♜c3
♘b8 31.♜b4 ♘d7 32.♘f4 ♜f6 33.♜c3 ♘b8 34.♜b4 ♘d7 35.♜c3 ♘b8 36.♜b1 ♜d6
37.♜dc1 ♜xa4 38.♜xb6 ♜c4 39.♜e1 ♘d7 40.♜bb1 ♜xc1 41.♜xc1 ♜b8 42.♜xb8+
♘xb8 43.♜b2 ♘d7 44.♜b7 ♙g7 45.♘d3 h5 46.♘b4 ♜b8 47.♜xb8 ♘xb8 48.h4 f6
49.f3 g5 50.♙h2 ♙g6 51.♙g3 ♙f5 52.♙h3 ...1/2-1/2, Bacrot Etienne (FRA) 2749 -
Dominguez Lenier (CUB) 2754 , Thessaloniki 29. 5.2013 It "FIDE Grand Prix" (cat.
21)

13.b4 ♘d6

Первый новый ход в партии. Ранее играли 13...g6 , после чего 14.b5 ♘xc3
15.♜xc3 c5 16.dxc5 ♘xc5 17.♘d4 ♕d7 18.♜fc1 давало белым лишь
микроскопический перевес у Ханукова. - Холмов, Арко 2001.

14.♘e5

Немедленное 14.b5 !? встречает 14...c5 ! 15.dxc5 ♘xc5 16.♘d4 ♕d7 17.♜fd1
♜ac8 когда слабая пешка b5 и форпост на e4 дают черным хорошую
компенсацию за изолятор.

14...♘xc3 15.♜xc3 ♘e4 16.♜c2

Альтернатива 16.♕xe4 dxe4 17.b5 ничего не дает белым после 17...c5 != ,
Поскольку пешка c5 не может быть взята: 18.dxc5 ?? 18...♜xe5-+

16...g6 !

Важный ход с идеей ... ♖f5, чтобы усилить контроль черных над полем e4.
Вместо 16... ♘f6 ?! позволит белым ослабить ферзевый фланг черных ходом
17.♜fc1 но снова не преждевременным
но снова не преждевременным 17.b5 ? 17...c5 = , поскольку коню белых на
e5 нужна защита
17...a6 18.a4+= с последующим неудержимым b4-b5.

17.♜fc1

Белые не могут взять пешку 17.♕xe4 dxe4 18.♜xe4 ? потому что 18...f6
выигрывает фигуру.

17...♕f5 18.♜b3

Опять нельзя играть **18.b5** ? так как 18...c5 ! С последующим ... c5-c4
позволяет черным выйти вперед.

Вариант **18.♘f3** с идеей b4-b5 тактически опровергается: 18...a5 19.b5
или 19.bxa5 ♜xa5=+

19...cxb5 У белого ферзя на c2 проблемы, например: 20.♕xb5

Еще хуже: 20.♜xb5 ? 20...♜ac8 21.♜b2 ♘xf2 !! 22.♕xf5 ♘d3 ! Ключевой ход.
23.♕xd3 ♜xe3+ 24.♙h1 ♜xc1++

20...♜ec8 21.♜b3 ♘c3 ! 22.♜a1

22.♜xc3 ? 22...♜xc3 23.♜xc3 ♕xb1-+

22...♜b4 ! И черные внезапно увеличивают преимущество на ферзевом фланге.

18...a6 19.a4 ♘d6 20.♕xf5 ♘xf5 21.h3

Теперь немного контекста: эта партия проходила во время чемпионата мира ФИДЕ (турнир на выбывание), где игроки дважды противостоят друг другу, чтобы решить, кто перейдет в следующий раунд. Проиграв первую встречу, Онищуку совершенно необходима была победа, чтобы остаться в матче, но, к моему удивлению (я следил за игрой онлайн), после хода **21.h3** он предложил ничью и выбыл! Я долго думал об этом и согласился с его решением.

Правда в том, что черные так хорошо расставили свои фигуры, что снова **21.b5** ? терпит неудачу из-за 21...axb5 22.axb5 c5+ ! Так как пешку c5 нельзя взять 23.Ψxc5 из-за 23...Ψxc5 , когда черные выигрывают после 24.dxc5

или 24.♞xc5 ? 24...♞a1+

24...♞xe5

21.h3 ♞d6 ! Препятствуя b4-b5, белым нечем заняться, а черные при желании могут спекулировать потенциальными угрозами на королевском фланге или просто ждать. В качестве примера предлагаю следующий вариант: 22. ♞d3 В надежде что-то выиграть с помощью медленного маневра Nb2-d1-c3 с последующим b4-b5. 22...♞g7 23. ♞b2 ♞g8 Черные просто ждут, что белые сделают что-то более конкретное. 24. ♞d1 ?! Позволит черным приятную реакцию: 24...f5 Своевременное решение. 25. ♞b2

Теперь, когда поле e5 лишено защиты, они нацелены на Nd3-e5, но у черных есть мощный ответ. Если вместо этого белые продолжают свою идею b4-b5 ходом 25. ♞c3 , они встретят сильное 25...f4 ! 26.exf4 Ψf6 27. ♞d1

Ψxf4=+ где позиция черных предпочтительнее из-за уязвимости пешки d4.

или 25.g3 черные могут просто принять вызов 25...g5 !?

или 25...h5 !? 26.h4 g5=+

25...f4 ! 26.exf4 Ψf6 27. ♞d1 ♞f5 28. ♞bd3 ♞e4+ У белых проблемы.

Заключительные замечания 1. Из этого примера важно понять, что атака белых пешечного меньшинства не всегда срабатывает. Если черные точно знают, как реагировать, они вполне могут предотвратить подрыв b4-b5. 2. В частности, необходимо сыграть ... a7-a6 и не следует забывать идею ... Ne4-d6, прикрывая поле b5.

1/2-1/2

Wojtaszek Radoslaw (POL) - Khairullin Ildar (RUS) 1-0

Ch Europe, Aix les Bains (France) (10), 2011.04.01

E21: Nimzo-Indian, Three Knights (...b6)

Защита Нимцовича E52 Радослав Войташек - Ильдар Хайрулин Экс-ле-Бен 2011
Комментирует Флорес Риос

Учебная цель: В этой партии объясняется, как белые могут продолжить атаку на ферзевом фланге, если пешки на ферзевом фланге черных расположены как a7-b6-c7 вместо типичного a7-b7-c6. **1.d4 ♞f6 2.c4 e6 3. ♞c3 ♞b4 4. ♞f3 b6**

4...c5

5.e3

5. ♞g5

5... ♞b7 6. ♞d3 O-O

6... ♞e4 7.O-O ♞xc3 8.bxc3 O-O

8... ♞xc3 9.Ψc2 ♞xf3 10.gxf3 Ψg5+ 11.♞h1 Ψh5∞

6...c5

7.O-O d5

7... ♖xc3 8. bxc3 ♗e4 9. ♗e1 f5 10. f3 ♗g5

8. cxd5

8. a3 ♗d6

8...exd5 9.a3 ♗d6 ! 10.b4 Все играют в соответствии с современной теорией; на самом деле с этой позицией проведено более 250 партий. Следует обратить пристальное внимание на пешечную структуру черных на ферзевом фланге. Наиболее типичная карлсбадская структура имеет пешки на a6-b7-c6-d5, что делает подрыв b4-b5 весьма мощным. В этом случае может показаться, что белым не на что надеяться, поскольку b4-b5 не создает слабых пешек, но это не совсем так. План белых состоит в том, чтобы сначала получить пространство на ферзевом фланге путем b4-b5 и a3-a4, ослабив поле c6 и "изолировав" пешку d5, а затем либо сыграть Ba3xd6, чтобы ослабить пешку c7, либо взорвать центр с помощью e3-e4. В обоих случаях контригра черных связана с размещением коня и последующей атакой на королевском фланге, возможно, с помощью ... f7-f5 и ... g6-g5, как показано в примечании. к 10-му ходу черных. **10...a6**

Альтернативой было: **10...a5** 11. b5 ♗bd7 12. ♗d2 ?!

вместо этого я бы порекомендовал 12. ♖b3 с последующим a3-a4 и Ba3, меняя чернопольного слона черных на ослабление пешки c7

12... ♗e4 Хорошее решение; Для черных крайне важно получить контроль над полем e4 не только для предотвращения возможного прорыва e3-e4, но и для получения атакующих перспектив на королевском фланге. 13. a4 ♖e7 14. h3 f5 Укрепление коня на e4 и увеличение атакующих шансов против монарха белых. 15. ♖c2 ♗df6 16. ♖ac1 ♖ae8 17. ♗e2 g5 У черных опасная атака в партии Маланюк - Аннагельдыев, Алушта 2007.

10... ♗bd7 11. ♗b5 ♗e7 12. ♗e5 a6 13. ♗c3 c5 Alatorsev, V-Botvinnik, M Leningrad masters 1 1932 (3) 0-1

11. ♖b3

11. ♖c2 ♖e7 12. ♗b2 ♗bd7 13. b5 axb5 14. ♗xb5 c5 15. ♗xd6 ♖xd6 16. ♗f5 ♖fc8 17. dxc5 bxc5 18. ♗xf6 ♗xf6 19. ♗xc8 ♖xc8 20. ♖ab1 ♗a8 21. ♖fd1 ♖e6 22. ♖b5 ♗e4 23. ♖db1 ♖e8 24. ♖b2 ♗c6 25. ♖b8 h5 26. ♖xc8 ♖xc8 27. ♖e5 ♗b7 28. ♖xh5 c4 29. ♖e5 c3 30. ♖c1 ♖f8 31. ♖xc3 ♗xc3 32. ♖xc3 ♗a6 33. ♗d4 ♖b8 34. ♖a1 ♗d3 35. a4 ♖b6 36. a5 ♖g6 37. ♖b2 ♗c4 38. h3 ♖d3 39. ♗h2 g6 40. ♖b8+ ♗g7 41. ♖e5+ ♗g8 42. ♖f6 ♖d2 43. ♗c6 1-0, Peralta Fernando (ARG) 2563 - Gonzalez Pereira Asier (ESP) 2080, Bilbao 26.10.2015 Ch Ibero-Americano

11... ♖e7 =

11... ♗bd7

12. ♖b1

12.b5 !? 12... axb5 13. ♗xb5 ♗bd7 14. ♗b2

14. a4 c5 15. ♗xd6

14... c5 15. ♗xd6 ♖xd6

12.b5 ♖d8 13. a4 axb5 14. ♗xb5 ♗e7 15. ♗a3 c6 16. ♗xe7 ♖xe7 17. ♗c3 ♗bd7 18. a5 c5 19. a6 c4 20. ♖b5 ♗xa6 21. ♖xa6 ♖xa6 22. ♖xa6 cxd3 23. ♗d2 ♖b4 24. ♖xd3 ♖c8 25. ♗b5 ♗e4 26. ♗xe4 dxe4 27. ♖b1 ♖xb1 28. ♖xb1 ♗f6 29. f3 ♖c6 30. ♗a7 ♖c3 31. ♖xb6 h5 32. ♗f2 ♖c2+ 33. ♗g3 h4+ 34. ♗h3 exf3 35. gxf3 ♖f2 36. ♖b3 ♖xf3+ 37. ♗g2 ♖f5 38. ♗c6 ♗h7 39. ♗e7 ♖g5+ 40. ♗f3 h3 41. ♖b2 ♖g1 42. ♗f5 ♖f1+ 1/2-1/2, L'Ami Erwin (NED) 2648 - Karjakin Sergey (RUS) 2756, Wijk aan Zee 13. 1.2013 It (cat.20)

12.h3 ♗bd7 13. ♗h4 g6 14. ♗f3 b5 15. ♖e1 ♗b6 16. e4 ♗xe4 17. ♗g5 ♖fe8 18. f3

♞c5 19.bxc5 ♜xe1+ 20.♙f1 ♞g3 21.♞d1 ♜xf1+ 0-1, Lesiege Alexandre (CAN) 2485 - Ivanov Alexander (USA) 2476 , New York 1993 It (open)

12...♞bd7 13.a4 ♜fb8 ?!

Ладья на этом поле бесполезна. Предпочтительнее было: **13...♜fe8 14.b5 axb5**

хуже 14...a5 15.♜a1 ♜ad8 16.♞a3 поскольку размен чернополевых слонов ослабляет пешку c7 16...h6 17.♞xd6 cxd6

или 17...♜xd6 18.♜ac1+=

18.♜ac1+= когда у белых приятная позиция, как у Ионова - Шапошникова, Санкт-Петербург 2003)

15.axb5 ♞e4 ! Onischuk,A (2641) - Kasimdzhanov,R (2674) FIDE GP Moscow rapid 2002 (3.4) 0-1 Когда белые, вероятно, должны принять вызов и пожертвовать качество: 16.♞xd5 ♞xd5 17.♜xd5 ♞c3 18.♜b3 ♞xb1 19.♜xb1

или 19.♞xb1 ♞f6 20.e4 ♞xe4 21.♜e1 ♜e6 22.♜xe6 ♜xe6 23.♞xe4 ♜a1∞ , когда черные восстановят свои позиции. два слона за ладью

19...♞f6 Контроль поля e4 с примерно равной игрой.

13...♞e4 14.♞b2 ♞df6 15.b5 a5 16.♜bd1 ♞xc3 17.♞xc3 ♞e4 18.♞b2 ♜ad8 19.♞e5 ♞h8 20.♜c2 f6 21.♞f3 ♞c8 22.♞e1 f5 23.g3 ♜f6 24.♞f3 ♜df8 25.♞e5 ♜h6 26.f3 ♞g5 27.♜g2 ♞h3+ 28.♞h1 Petrosian,T (2605)-Browne,W (2590)/Tilburg 1982/1-0 (42)

13...c6

14.b5 ! 14...axb5 15.axb5 g6

Типичное 15...♞e4 ?! не работает из-за 16.♞xd5 ♞xd5 17.♜xd5 ♞c3 18.♜c4 ♞xb1 19.♞xb1+= с очень хорошей компенсацией за качество, так как черные не могут предотвратить продвижение e3-e4 с помощью: 19...♞f6 ?! 20.e4 ! 20...♞xe4 ? 21.♜e1+- - Этот вариант показывает, почему ладья черных на e8 была важна.

16.h3 h6

И снова желаемое 16...♞e4 встречает 17.♞xd5 ♞xd5 18.♜xd5 ♞c3 19.♜c6 ♞xb1 20.♞xb1+= с последующим e3-e4.

17.♜e1 Начало подготовки прорыва e3-e4. 17...♜a7

Еще раз: 17...♞e4 18.♞xd5+= !

18.♞b2

Интересной альтернативой было 18.♞xg6 !? 18...fxg6 19.e4 с опасной инициативой, например 19...♞h5 20.e5 ♞a3 21.♞xh6 ♞f8

21...♜e6 ? 22.♞g5+- ! с последующим Nxd5

22.g4 ♞g7 23.♞xd5 с атакой.

18...♜e6 Защищая d5, надеясь на желаемое 19...Ne4. **19.♞d2** Усиливая контроль над e4, белые почти готовы прорваться в центр. **19...♜ba8** Черные потеряли темп на ходе 13. Rf8, что было не очень полезно. СВ

Обратите внимание, насколько неэффективна игра черных на ферзевом фланге, ведь после стольких ходов по-прежнему нет видимости угрозы. К несчастью для черных 19...♞e4 ? просто теряет пешку после 20.♞xe4 dxe4 21.♜xe6 fxe6 22.♞xe4

20.♜c2 ♞f8 21.e4± ! Отсутствие полей вторжения для черной R по линии "a". СВ Желаемый подрыв в нужное время. Белые получают очень мощную инициативу в центре, с которой черные не могут справиться. **21...dxe4**

Лучше было просто отдать пешку 21...♜e7 22.exd5

или 22.e5± !?

22... ♖d8 23. ♕c4± хотя черным по-прежнему нужно быть осторожными с тактическими ударами, такими как d5-d6 с угрозой Qxg6.

22. ♘dxe4

22. ♕c4

22... ♕xe4

22... ♘xe4 не улучшение 23.d5 ! 23... ♜e7

или 23... ♕xd5 24. ♘xd5 ♜xd5 25. ♕xe4 ♜xb5 , когда белые не интересуются Bxa8, а вместо этого 26.Bxg6! + -

23... ♜f5 24. ♘xe4 ♘e5∞ !

24. ♘xe4 (угрожая Nf6) 24... ♖d8 25. ♜c3 f6 26. ♕c2 с последующим Qg3 с решающей атакой.

23. ♘xe4 ♕g7

Вариант 23... ♘xe4 - хорошая иллюстрация позиционного превосходства белых; после 24. ♕xe4 ♜e8 25. ♜e3 ! Преимущество белых зависит не от конкретного тактического удара, а, скорее, от их отличной координации фигур и неспособности черных защитить восьмую линию, как показано в варианте:

25... ♜d6 26. ♜be1 ♕g7 27. ♜c4 ♜f8 28. ♕c2 ♘f6

28... ♜aa8 29. ♜e6+-

29. ♕b3 ♜aa8 30. ♜e7+-

24. ♕c4→ Белые фигуры начинают активироваться СВ 24... ♜f5 25.g4 !

Маловероятный, но очень эффективный ресурс, использующий неудобное расположение ферзя черных.

Более стандартное 25. ♜e3 !? также должна быть победа.

25... ♜f3

25... ♜f4 ? проигрывает 26. ♕c1 ♜f3 27. ♜b3 , и ферзь оказывается в ловушке.

Надеяться не на что после 25... ♘xg4 26.hxg4 ♜xg4+ 27. ♘g3

26. ♜e3 ♜f4 27. ♘g3 Угрожая Qxg6. 27... ♘f8 28. ♕xf7+ ! Хороший удар! Атака подавляющая, и белые легко завершили партию. 28... ♕h7

Слон неуязвим из-за 28... ♕xf7 ? 29. ♜b3+ ♘e6 30. ♜xe6 ♕f8 31. ♜be1 с последующим Re7, и белые выигрывают.

29. ♕b3+- ♜d8 30. ♜be1 ♜d7 31. ♜e5 ♜a8 32. ♜c4 ♜ad8 33. ♜1e4 ♜d2

Не 33... ♘xe4 ?? 34. ♜g8#

34. ♕c3 ♜c1+ 35. ♕g2 ♘d5 36. ♘e2 ♜a3 37. ♘f4 ♕xe5 38. ♘xd5 ♜xd5 39. ♜xe5 c6

Опять же, не 39... ♜xe5 ?? 40. ♜g8#

40. ♕b4 ♜a8 41.bxc6 b5 42. ♜xd5 ♜xd5 43. ♕xd5 1-0, Wojtaszek, Radoslaw - Khairullin, Ildar, Aix les Bains 1. 4.2011 EU-ch 12th

43. ♕xd5 Черные сдались. Финальная позиция довольно живописна. Сильная пешка c6 вместе со слонами белых делает позицию невозможной для защиты, например: 43... ♖d8 44.c7 ♜xc7 45. ♜e7+ 1-0 Заключительные замечания 1.

Каждый раз, когда черные расставляют свои пешки, как в игре, с a7-b6-c7, белые должны тщательно проанализировать, смогут ли они оспорить контроль черных над полем e4. Если это не так, вероятно, что-то пойдет не так. 2. Если белые могут оспаривать поле e4, то план b4-b5 с последующим в конечном итоге e3-e4 очень силен, поскольку открывает множество линий для атаки. С позиционной точки зрения это также имеет смысл, поскольку отсталая пешка c7 и поле c6 могут стать уязвимыми после e3-e4, особенно

если на e4 разменяются белопольные слоны. 3. Наконец, черным нечего было надеяться ни на линию "а", ни на ферзевый фланг. Таким образом, 13-й ход черных оказался пустой тратой времени.

1-0

Carlsen Magnus (NOR) - Anand Viswanathan (IND) 1-0

Memorial M.Tal, Moscow (Russia) (5), 2013.06.18

E46: Nimzo-Indian, Reshevsky variation

Защита Нимцовича E46 Магнус Карлсен - Вишванатан Ананд Мемориал Талья, Москва 2013

Комментирует Флорес Риос

Учебная цель: В этой партии объясняется, как белые могут успешно провести центральный подрыв e3-e4. **1.d4 ♠f6 2.c4 e6 3.♠c3 ♠b4 4.e3 O-O 5.♠e2 d5 +0.00 CAP 6.a3**

6.cxd5 exd5 7.g3 ♠e8 8.♠g2 ♠f8 9.O-O ♠a6 10.a3 c6 11.f3 c5 12.g4 h6 13.h3 b6 14.♠g3 ♠b7 15.f4 ♠c8 16.g5 hxg5 17.fxg5 ♠e4 18.♠cxe4 dxe4 19.♠g4 g6 20.♠xe4 ♠xe4 21.♠xe4 cxd4 22.♠b7 ♠c2 23.♠xa6 ♠c7 24.♠f4 ♠d6 25.♠f3 ♠c5 26.♠f4 ♠d6 27.♠f3 ♠c5 28.♠f4 ♠xf4 29.♠xf4 dxe3 30.♠f1 e2+ 31.♠e1 ♠d8 32.♠xe2 ♠e8 33.♠d2 ♠xd2 34.♠xd2 ♠e3+ 35.♠c2 ♠xf4 36.♠c4 ♠xg5 37.♠g1 ♠e5 38.h4 ♠xh4 39.♠xg6+ ♠f8 40.♠d6 ♠e7 41.♠b5 ♠c7+ 42.♠c6 ♠e7 43.♠d6 ♠e5 44.♠c4 ♠f5 45.b4 ♠e7 ...1/2-1/2, Carlsen Magnus (NOR) 2772 - Adams Michael (ENG) 2699 , London 14.12.2009 It (cat.18) "Chess Classic"

6...♠e7 7.cxd5 ♠xd5 В следующей партии будет проанализировано 7 ... exd5.

7...exd5 8.♠f4 c6 9.♠d3 ♠d6 10.O-O ♠e8 11.f3 ♠a6 12.♠c2 ♠xf4 13.exf4 ♠c7 14.f5 b6 15.♠f4 ♠b7 16.♠d2 ♠e7 17.g4 ♠fe8 18.♠f2 f6 19.♠g2 ♠f7 20.♠e1 ♠d7 21.g5 fxg5 22.♠xg5 ♠f6 23.♠e5 ♠af8 24.♠h1 ♠ce8 25.♠e2 ♠d6 26.♠eg1 ♠h8 27.♠f4 ♠c4 28.♠f2 ♠e7 29.♠h4 ♠g8 30.♠e6 1-0, Bluemich Max (GER) - Anand Viswanathan (IND) 2803 , Berlin 13.10.2015 Ch World (blitz)

8.♠d2=+ ?

8.g3 ♠xc3 9.♠xc3 c5 10.d5 exd5 11.♠xd5 ♠d7 12.♠g2 ♠f6 13.♠xe7+ ♠xe7 14.O-O ♠f5 15.♠e2 ♠e6 16.♠xb7 ♠ab8 17.♠a6 ♠h3 18.♠e1 ♠g4 19.♠f1 ♠h3 20.♠e2 ♠g4 21.♠f1 ♠h3 1/2-1/2, Dubov Daniil (RUS) 2600 - Andreikin Dmitry (RUS) 2723 , Tiumen 23. 6.2012 Ch Russia (Higher League)

8...♠d7 9.g3 b6 Альтернативы, увиденные на практике: CB

9...♠f6

9...♠5f6

9...♠5b6

9...♠xc3

10.♠xd5 exd5 11.♠g2 ♠b7 Слон будет здесь пассивен. CB

Партия Гетц - Агдештайн наглядно проиллюстрировала, насколько часто в этой структуре белый слон плохо размещается на d2. Пропустил ли Карлсен эту концепцию? Конечно нет!

11...♠f6 12.O-O " 12...♠f5 Это лучшее поле для слона.

12...♠b7 13.♠b4 было, наверное, лучшим из всех

13.♠c2 ♠d6 (13...a5 !?) 14.♠b4 a5 15.♠xd6 ♠xd6 16.♠ac1 c6 17.♠fd1 ♠ac8 18.♠c3 g6 1/2 (25) Bischoff,K (2561)-Tischbierek,R (2507) Austria 2004 19.♠b3+=

13.♠c1 ♠d7 (13...a5 снова было уместно". CB) 14.♠c2 ♠d6 15.♠b4 ♠xb4

16.axb4 c6 17.♠f4 a6 18.♙c3 ♙d6 19.f3 ♜fe8 20.♜fe1 ♞ad8 21.♜cd1 ♠d7
22.e4+= 0-1 (44) Janssen,R (2484)-Tiviakov,S (2601) Dieren 2004. CB

12...♠e4 13.♜c1 ♠b7

13...♠f5 !?

14.♙c2 ♜c8 15.♜fd1 ♠d6 16.♠b4 !? 16...♙f6 17.♠c3 ♠xc3 18.♙xc3 c6 19.♠xd6
♙xd6 20.b4 ♜c7 21.a4 ♠c8 22.a5 ♠a6 23.♜a1+= 1-0 (38) Ponomarev,R
(2734)-Kramnik,V (2807) Wijk aan Zee 2003 CBM 093 [Ftacnik,L]

13.♠b4

13.♠f4 ♙d7 14.♙b3 ♜fd8 15.♜ac1 ♜ac8 16.♜fd1 a5 17.♠e1 a4 18.♙c3 c6
19.♙d2 ♠d6 20.♙e2 ♠xf4 21.exf4 ♠h3 1/2 (26) Grigoriants,S (2594)-Wells,P
(2499) Dresden 2007

13...a5 14.♠xe7 ♙xe7 15.♜c1 h6 16.♠c3 ♙d7 17.♜e1 ♜fe8 18.♙b3 ♜ad8 19.♙b5
♙d6 20.♙b3 ♙d7 21.♙b5 ♙d6 22.♙e2 ♙d7 23.♙b5 1/2 (23) Martinovic,S (2515)-
Papp,G (2534) Chur 2010

12.♠b4 ! Белые сразу же решают избавиться от своего пассивного слона, не дав черным возможности предотвратить этот размен с помощью ... a7-a5. CB Найти необычный маршрут, чтобы использовать этого слона.

12.O-O ♜e8

12...a5 !? 13.♙c2 ♠f6

13.♙c2 ♠d6 14.♜ac1 ♙e7 15.♠c3 ♠f6 16.♠b5 c6 17.♠xd6 ♙xd6 18.f3 ♠d7
19.♜fe1 c5 20.♠c3+= 1-0 (45) Milov,V (2632)-Cheparinov,I (2550) Dos Hermanas
2004 CBM 099 ext [Milov,V]

12...♠f6

Если **12...c5** 13.dxc5 bxc5 14.♠c3 У белых несколько благоприятный вариант структуры висячих пешек, так как они уже разменяли одну легкую фигуру, а их слон на g2 давит на пешку d5. 14...♠f6 15.O-O ♠e4 16.♠f4+= !?

Сомнительно **12...♠xb4+** ?! 13.axb4 ♙e7 14.♙b3 ♠f6 15.O-O с последующим Rfc1, когда белые могут оказывать давление по линии а и с.

13.O-O ♜e8 14.♜c1 c6

14...♠xb4 !? 15.axb4 c6 имеет смысл после того, как белые убрали ладью с a1. CB

15.♠xe7 ♜xe7 Чернопольные слоны разменены, и у белых небольшое преимущество, поскольку пешка c6 уже является слабостью из-за продвижения ... b7-b6. **16.♜e1**

Читателю следует обратить пристальное внимание на этот ход, так как это начало нового плана в нашем наборе инструментов. План 16.b4 не так силен, поскольку черные ответят на возможное b4-b5 ходом ... cxb5, поскольку пешка d5 хорошо защищена.

16...♙d6 17.♠f4+= ♠c8 (!) Идея улучшить положение слона просто не работает. Увы, черные защищаются пассивно, например. CB

Переход в структуру висячих пешек ходом **17...c5** 18.dxc5 bxc5 ставит черных под определенное давление после: 19.♙c2 ♜c8 20.♜ed1+=

17...♜c7

18.♙a4 ♜c7 Наверное, черным лучше было признать свою ошибку и сыграть. CB
18...♠b7

19.f3 ! Отлично; Карлсен выбирает прекрасный повод для реализации типичного плана e3-e4. **19...♠e6**

Попытка 19...c5 встречает 20.e4 ! создавая большие проблемы, так как после

20...dxe4 ?

или 20...♙e6 21.dxc5 ♜xc5 22.♞cd1±

21.fxe4+- угроза e4-e5 еще сильнее, так как есть обнаруженная атака и на ладью a8.

20.e4 dxe4 ?

Недооценка тактических ресурсов белых. Лучшей защитой было 20...♞d7

21.♠xe6

или 21.e5 c5 22.♞xd7 ♠xd7 23.♠e2+= , когда белые пользуются приятным перевесом в гибкой позиции.

21...♞xe6 22.e5 ♠e8 23.f4 у черных сложное положение, считает гроссмейстер А.Коротылев, но ход в тексте еще хуже. СВ

21.fxe4 Обратите внимание, как влияние белого слона на g2 было усилено планом f2-f3 и e3-e4. Позиция черных неудобна из-за множества угроз, таких как выигрыш фигуры e4-e5. **21...♞d7**

Если 21...b5 22.♞b4 !

22.♞d1 ♞d7 23.e5 ♠d5 24.♠d3± А.Korotylev

22...♞xb4 23.axb4 У черных серьезные проблемы. Например, 23...♞ac8 24.♞c3 ♙g4 25.e5 ♠e8 26.♞ec1 и позиция черных разваливается.

22.d5 ! Хороший тактический удар, ломающий оборону черных. **22...cxd5**

23.♞xd7 ♞xd7 24.♠xe6 ! 24...fxe6 25.♙h3 ! Ключевой ход; Черные не могут избежать потери пешки. **25...♙h8**

Другой вариант: **25...♞e8 26.exd5 ♞dd8 !**

неточно 26...♙h8 ?! 27.♞xe6 !

27.♙xe6+ ♙h8 28.♞ed1± У белых сильная лишняя пешка, но черные выживают немного дольше.

Хуже **25...♞e7 ?! 26.exd5**

26.e5 ♠g8 27.♙xe6 ♞dd8 ?!

Делает победу проще. Лучше 27...♞e7 28.♙xd5 ♞d8 позволяет черным сопротивляться дольше: (Белым следовало реализовать лишнюю пешку, но это было упорнее, чем позволить белой ладье вторгнуться на 7-ю горизонталь. СВ) 29.♙b3± !?

28.♞c7 d4 29.♙d7+- ! Черные решили, что дальнейшее сопротивление бессмысленно. СВ 1-0, Carlsen, Magnus - Anand, Viswanathan, Moscow 18. 6.2013 Tal Memorial 8th

29.♙d7 ♠e7 30.♞d1 ♠d5 31.♞b7 ♞db8 32.♞xb8+ ♞xb8 33.♞xd4 ♠e7 34.♙b5

Белые выигрывают пешку, и их ладья снова прорывается на 7-ю горизонталь. СВ

Черные сдались ввиду Rd1, а затем Rxd4. 1-0 Заключительные замечания 1.

Следует запомнить ход белых 12...Bb4. Карлсен понял, что чернопольный слон бесполезен внутри пешечной цепочки, как мы узнали ранее, поэтому он нашел необычный способ разменять его. 2. Подрыв e3-e4 особенно силен при слоне на g2. А главное, этот подрыв будет еще сильнее, если черные сыграют ... b7-b6, ослабляя пешку c6. 3. Взятие черными 20...dxe4 нелогично, поскольку открывает дорогу слону на g2. После этой ошибки позиция черных стала крайне хрупкой, что привело к раннему краху.

1-0

Kuzubov Yuriy (UKR) - Efimenko Zahar (UKR) 0-1

Ch Ukraine, Kiev (Ukraine) (7), 2012.08.03

E46: Nimzo-Indian, Reshevsky variation

Защита Нимцовича E46 Юрий Кузубов - Захар Ефуненко Киев 2012

Комментирует Флорес Риос

Цели обучения: 1. Это пример того, как черные могут нейтрализовать попытку белых прорваться путем e3-e4. 2. После того, как при неблагоприятных обстоятельствах осуществляется подрыв e3-e4, партия превращается в плохую версию белого изолятора, которую черные убедительно выигрывают. **1.d4 ♠f6**

2.c4 e6 3.♠c3 ♠b4 4.e3 O-O 5.♠e2 d5 +0.00 CAP

5...c6 6.a3 ♠a5 7.b4 ♠c7 8.e4 d6 9.♠g3 a5 10.♠b1 axb4 11.axb4 e5 12.d5 ♠b6 13.♠e2 ♠d4 14.♠d2 ♠bd7 15.♠d3 ♠e8 16.♠ce2 ♠a7 17.♠f5 cxd5 18.cxd5 ♠g4 19.O-O ♠df6 20.♠eg3 g6 21.♠e3 ♠xe3 22.fxe3 ♠g4 23.♠b3 h5 24.h3 h4 25.♠h1 ♠d7 26.♠f3 ♠h5 27.♠e2 ♠g5 28.♠h2 ♠b6 29.♠bf1 ♠f8 30.g4 hxg3+ 31.♠xg3 ♠g7 32.♠g1 ♠h4 33.♠f1 ♠g4 34.♠f2 ♠a1 35.♠d3 ♠xh3 36.♠xh3 ♠xg1 37.♠xg1 ♠xh3 38.♠f1 ♠h5 39.♠h2 ♠g4+ 40.♠h1 ♠f3+ 41.♠g1 f5 42.♠b5 fxe4 43.♠e2 ♠xe2 44.♠xe2 ♠f4 0-1, Romanov Evgeny (RUS) 2616 - Efimenko Zahar (UKR) 2696 , Eilat 17.10.2012 Cup European Club

6.a3 ♠e7 7.cxd5 exd5 8.g3

8.♠f4 c6 9.♠d3 ♠e6 10.O-O ♠bd7 11.f3 ♠e8 12.♠h1 ♠f8 13.♠c2 ♠d6 14.♠d2 ♠g6 15.♠xe6 ♠xe6 16.♠f5 ♠e7 17.e4 ♠c7 18.♠xg6 hxg6 19.e5 ♠xe5 20.dxe5 ♠xe5 21.♠f4 1-0, Kuzubov Yuriy (UKR) 2651 - Albay Koraycan (TUR) 1721 , Izmir 29. 7.2016 Ch Turkey (team) (Super League)

8...♠bd7 9.♠g2 ♠b6=+ 10.♠c2

10.O-O ♠e8 11.b3 h6 12.♠c2 ♠d7 13.a4 a5 14.♠f4 c6 15.♠b2 ♠b4 16.♠d3 ♠f5 17.♠d1 ♠d6 18.♠e1 ♠bd7 19.♠a3 ♠xa3 20.♠xa3 ♠b8 21.♠a2 ♠a6 22.♠ae2 ♠e7 23.♠e5 ♠b4 24.e4 dxe4 25.♠xe4 ♠xe4 26.♠xe4 ♠xe4 27.♠xe4 ♠d5 28.♠4e3 b5 29.♠g4 ♠xe3 30.♠xe3 ♠e4 31.♠g4 ♠c2 32.♠e3 ♠e4 33.♠g4 ♠c2 34.♠e3 ♠e4 1/2-1/2, Carlsen Magnus (NOR) 2850 - So Wesley (USA) 2760 , Wijk aan Zee 11. 1.2015 It (cat.20)

10...a5 Когда далее следует ... a5-a4, это, как правило, хорошая идея для получения критических полей на ферзевом фланге. **11.O-O ♠e8 12.♠d2**

Альтернативой было 12.b3 ♠f8 13.♠d1 g6

может быть, лучше 13...♠g4 14.f3 ♠d7 с последующим ... c7-c5 с контригрой

14.f3 ♠g7 15.e4 dxe4 16.fxe4 c6 когда белые добиваются комфортного контроля над центром, как в партии М. Гуревич - Полячек, Филадельфия 1989. 17.a4+=

12...a4 13.♠ae1 ♠d7 Размещение слона на d7 - лишь временная необходимость, и за ней могут последовать ... Qc8 и ... Bf5 (или Bh3), улучшающие контроль черных над светлыми полями. **14.♠f4**

На вариант 14.f3 хорошо отвечать 14...c5 ! 15.dxc5 ♠xc5=+ , когда черные получают выгодную версию изолятора из-за ослабленной центральной структуры белых и полезной пешки a4, которая обеспечивает сильный форпост на c4 для одного из коней черных.

14...c6 15.e4

превращение в изолированную ферзевую пешку. К сожалению, позиция белых не идеально подходит для более типичного плана 15.f3 с намерением продолжать e3-e4 из-за 15...♠c4 16.♠c1

но не 16. ♖х4 ? 16... ♗х2-+
 16...b5 , когда черным удастся оказать давление на центр и королевский фланг, препятствуя активным планам белых. Например: 17. ♕h1
 или 17.e4 ?! 17...dxe4 18.fxe4 ♜b6 19. ♖d1 ♗g4=+ , когда центр белых - скорее слабость, чем сила
 17...♜b6 18. ♖d1 b4∞ ! С хорошей активной игрой черных.

15...dxe4 16. ♗xe4 ♗xe4 17. ♗xe4 g6 Мы достигли критической позиции. На доске уже есть одна легкая фигура, и у белых нет явных шансов на атаку, поэтому я считаю их позицию довольно деликатной, а это означает, что несколько неточностей приведут к гораздо худшему эндшпилю. **18.h4**
 Альтернативой было 18.d5 с устранением изолированной пешки: 18...cxd5 19. ♗xd5 ♗xd5 20. ♗xd5 Однако черные могут найти осложнения 20...♗b5 !? , поскольку белая ладья застряла на f1:
 или 20... ♗f6 =
 21. ♜e4 ! 21... ♖a6
 или 21... ♗xf1 22. ♜f3 ♖f8 23. ♕xf1 = с последующим ♖h6, возвращая качество
 22. ♗c3 ♗xf1 23. ♕xf1 ♖f8∞ У белые вроде бы есть достаточная компенсация за качество.

18...♗d6 19. ♕h2 ?!
 Несущественный ход. Логично было 19.h5 ♜f6 20. ♜d3 с равными шансами.

19...♜f6 20. ♜d3
 К сожалению 20.d5 ? больше невозможно из-за: 20... ♗xd5 21. ♗xd5 cxd5 22. ♗xd5 ? 22... ♜xh4+-+
20... ♗g4=+ Позиция белых становится неприятной. **21. ♗g2 ♗c7 22. ♖xe8+ ♖xe8 23. ♖c1 ♜f5** Размен ферзей лишь подчеркивает слабость пешки d4. **24. ♜xf5 ♗xf5 25. ♗f3**
 25.d5 !? наверное было лучше 25... ♖d8 !
 неверно 25... ♗xf4 ?! 26. ♗xf4 ♗xd5 27. ♗xd5 cxd5 28. ♖c7 , когда черные не могут сохранить свое преимущество после 28...d4 29. ♖xb7 ♖e2 30. ♗h6 != 26. ♗f3
 но не 26.dxc6 ?! 26... ♖xd2 27.cxb7 ♖c2≠ !
 26... ♗xf4 27. ♗xf4 ♗xd5 28. ♗e5 ♗e6=+ У белых недостаточно контригры за пешку, но, по крайней мере, они остаются в игре с разумными шансами на борьбу.

25...h5 26. ♗e3 ♗e4 Хорошее решение - разменять белопольного слона белых, чтобы получить контроль над драгоценным полем d5. **27. ♕g2 ♗xf4 28. ♗xf4 ♗xf3+ 29. ♕xf3 ♗d5** Возможно, еще слишком рано утверждать, что у черных явный перевес, но после анализа остальной партии читатель может начать со мной соглашаться. Со стратегической точки зрения все предельно ясно, поскольку белые достигли эндшпиля, в котором изолированная пешка d4 является ничем иным, как слабой и заблокированной. Слон белых на f4 не имеет никаких целей и видит, что его действия ограничены собственными пешками. Все, что нужно черным, - это терпение и творческий подход, чтобы найти правильный план, что у Ефименко неплохо получается. **30. ♗d2 f6 31. ♖c4 ♖a8**
 Конечно, не 31... ♗b6 ? 32. ♖b4 выигрывает пешку.
32. ♕e4 ♕f7 33. ♕d3 ♕e6 34.f3 ♖a6 ?! Это дает белым дополнительную возможность. **35. ♗c1 ?!**

ответ на услугу. У белых была возможность уменьшить свои проблемы путем 35.g4 !? 35...♔d7 , когда ситуация менее ясна, но черные по-прежнему сохраняют небольшой перевес

35...♖b6 хорошо встречает 36.♔c2 ♖b3 37.gxh5 gxh5 38.♖xa4 ♖xf3 39.♖a7 b5 40.♖h7 при хорошей контригре у белых.

35...♔f5 Предотвращение g3-g4, а также подготовка ключевого продвижения g6-g5-g4. **36.♔e2 g5** ! Выбор правильного плана. Играя ... g5-g4, черным удастся создать серьезную слабость на g3. **37.♔f2**

Несколько лучше было: 37.hxg5 fxg5 38.♔f2 g4 Единственный путь к перевесу. 39.♔g2

но не 39.fxg4+ ? 39...hxg4+, поскольку черные сыграют ... Ke4, завоевывая территорию и создавая серьезную угрозу ... Kd3

39...♖b6

или 39...gxh3+ 40.♔xf3 ♖b6 с транспонированием на 39...Rb6

40.♖xa4 ♖b3 41.fxg4+ ♔xg4 42.♖a8 ♖xg3+ 43.♔h2

или 43.♔f2 h4+

43...♕f6=+ позиция белых по-прежнему очень сложна из-за проходной пешки h и плохого положения короля.

37...g4 38.fxg4+ ?!

Это значительно облегчает выигрышную задачу черных. Альтернативой было

38.♔g2 gxh3+ 39.♔xf3 ♖b6 40.♖xa4 ♖b3+ 41.♔f2 ♔g4 42.♖a8 ♖f3+ 43.♔e2

♖xg3+ нажатие на пешку f должно быть достаточно, чтобы решить игру.

Упорнее было **38.♔d2** ♖b6 39.♔b4 ! (блокируя линию b, чтобы предотвратить смертельное проникновение с помощью ... Rb3 39...♔e6 40.fxg4 hxg4 41.♔e2 f5+, хотя у черных много планов улучшить свою позицию, например ... Nf6-e4 или ... Kf7-g6-h5 с последующим ... f5-f4.

38...♔xg4 39.♖c2

Как часто бывает, пассивная защита малоэффективна. 39.♔g2 ничем не лучше

39...♖b6 40.♖xa4 ♖b3 41.♖a8 ♖xg3+ 42.♔f2 ♔xh4-+

39...♖b6 40.♖e2 ♖b3 Пешка g3 потеряна, все остальное просто. **41.♖e4+ ♔h3**

42.g4 hxg4 43.h5 f5 44.♖e1 ♔h2 45.h6 ♖f3+ 46.♔e2 ♖h3 47.♔f1 f4 48.♖e2+

♔g3 49.♖g2+ ♔f3 0-1 Заключительные замечания 1. Расширение черных на ферзевом фланге ходом ... a7-a5-a4 с получением контроля над светлыми полями сыграло существенную роль на протяжении всей партии и заслуживает подражания. 2. Читатель может подумать, что Кузубов не знал, что делал, так как оставил своего чернопольного слона внутри пешечной цепи. Это не так: чернопольный слон может находиться внутри пешечной цепи, пока белые планируют подрыв e3-e4, который снова сделает этого слона полезным. 3. Дебют белых не привел к большему, чем равенству. Белые проиграли партию, потому что после того, как было сыграно e3-e4, их неточности вынудили их перейти в худший эндшпиль. Ключевой ошибкой стало медленное 19. Kh2, уводящее белых в пассивную защиту. **0-1**

Голландская структура - Глава 6

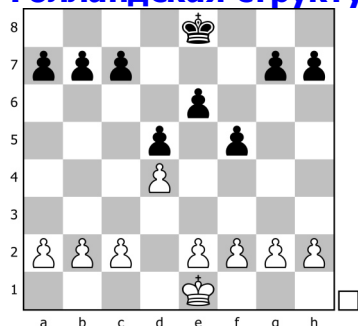

Глава 6 Stonewal (Каменная стена)

Построение каменной стены часто происходит при голландской защите, славянской или каталонской партии, причем первая из них является наиболее распространенной. Это также могло произойти с перевернутыми цветами, но относительно редко. Из всех пешечных структур, которые мы изучаем в этой книге, Стоунволл имеет одну из худших репутаций. Игроки самых разных уровней считают, что идея сыграть ... d7-d5 вместе с ... f7-f5 позиционно несостоятельна. Это утверждение частично оправдано, поскольку поле e5 становится постоянно уязвимым. То, станет ли это уязвимое поле серьезной слабостью, часто определяет, хороша позиция черных или нет. Честно говоря, я сам считал Каменную стену относительно плохой структурой, пока не начал исследовать ее, чтобы написать эту главу. Фактически, я изначально хотел сделать эту главу руководством о том, как победить эту пешечную структуру. После значительного объема работы я отказался от этой цели и вместо этого решил признать, что Stonewall - это прочная система, заслуживающая серьезного рассмотрения. Надеюсь, этой главы будет достаточно, чтобы убедить читателя в этом. Тогда почему у Каменной стены плохая репутация? Я считаю, что это результат двух типов систематической ошибки наблюдений: 1. Победы белых в Stonewall часто визуально приятны и позиционно убедительны. Они, вероятно, будут использоваться в качестве примеров в книгах по стратегии. Это решение непреднамеренно передает идею, что Стоунволл позиционно неверен. 2. Победы черных часто основана на тактике, ресурсах какого-либо рода, поэтому они часто могут считаться "случайными", а не похвальными. Многие игроки (включая меня, прежде чем писать эту главу) пропустили бы эти партии без дальнейшего изучения, просто подумав: "Черным просто повезло, со мной этого не случится". Лично я был удивлен, проверив свою базу данных, чтобы понять, что среди IM и GM равные результаты партий, белые только набирают около 54% процента, представленные в этой главе. Это в принципе стандартный результат, ничего особенного. Следовательно, по статистике, Stonewall немного уступает, но не хуже многих уважаемых систем.

Хорошо, хватит защищать Каменную стену, теперь давайте обсудим типичные планы.

Планы белых 1. Получить полный контроль над полем e5; разместить коня на этом поле. 2. Разменять чернополевых слонов, чтобы еще больше ослабить темные поля черных. 3. Развернуться на ферзевом фланге или открыть линию с на подходящей стадии игры и продолжить вторжение по этой открытой линии. Планы черных 1. Создать атаку на королевском фланге, но без полной потери контроля над центральными полями. 2. Улучшить плохого слона маневром ... Bd7-e8-h5 или иногда ... b7-b6 с последующим ... Ba6. 3. Создать напряжение в центре с помощью ... b7-b6 с последующим ... c6-c5.

Прежде чем продолжить, я хотел бы несколько уточнить планы черных. Во-первых, для успеха первого плана черных необходим контроль над центральными полями. Если белые будут безоговорочно контролировать поле е5, то большинство атак черных потерпят неудачу. Здоровая атака черных будет поддерживать баланс между борьбой за поле е5 и продвижением на королевском фланге. План черных 2 важен и полезен, но не всегда необходим. Черные могут найти хорошую позицию даже со своим слоном на скромном поле d7. Наконец, планы 1 и 3 черных, конечно, не следует объединять. Суть Плана 1 заключается в том, что Каменная стена создает прочную центральную структуру, что делает возможной фланговую атаку. Атака, вероятно, не удалась бы, если бы уже был сыгран ход ... с6-с5. Эта глава начинается с показа одного короткого примера позиции мечты белых в Каменной стене, просто чтобы проиллюстрировать все, чего черным следует избегать. Вторая и третья партии - примеры успешной стратегии белых: контроль над центром и удержание черных без контригры. Последние три партии в главе иллюстрируют идеи черных о контригре, демонстрируя планы черных 1, 2 и 3 в указанном порядке. *

Mareco Sandro (ARG) - Aravindh Chithambaram Vr (IND) 1-0

It 'Grand Europe Open', Golden Sands (Bulgaria) (8), 2013.06.17

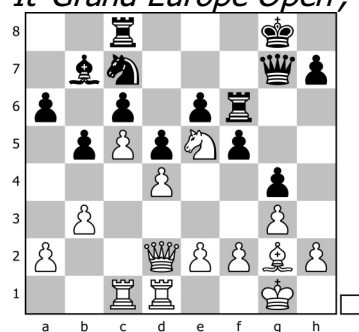

Сандро Мареко - Читамбарам Аравинд Золотые пески 2013

Комментирует Флорес Риос

Цели обучения: Этот фрагмент партии по существу иллюстрирует все, что могло пойти не так с позицией черных, и то, как белые могут убедительно выиграть в этих обстоятельствах. Как читатель может заметить, белые делают все очень правильно в этой партии. Будем тщательными и исчерпывающими, давайте обозначим, что именно хорошо в позиции белых: 1. Ключевое поле е5 находится под полным контролем. 2. Черным потребуется около четырех ходов, чтобы убрать белого коня с е5, скажем, с помощью ... Rf6-f8, ... Ne8-f6-d7. 3. Слон черных полностью заблокирован пешками; нет ходов. 4. Пешки королевского фланга черных не гибкие. Если бы пешка g4 могла вернуться на g5, то, по крайней мере, можно было бы сыграть ...f5-f4 с подбодом контригры. 5. У черных нет реальной возможности атаковать по вертикали h. План вроде ... Rh6, ... Qg5-h5 слишком медлителен и сейчас невозможен из-за ферзя белых на d2. 6. Фигуры белых очень хорошо скоординированы. 7. У белых есть подрыв ферзевого фланга ходом a2-a4.

Это именно тот пример, который используют в книгах по стратегии, создавая впечатление, что Стоунволл просто плох. Конечно, эта позиция просто плохая, но черные могли многое сделать, чтобы избежать такой катастрофы. А пока давайте просто посмотрим, как белые используют свое монументальное преимущество. **25.a4+-** ! Заметьте, что если бы у черных была ладья на a8 и пешка на a5, позицию было бы намного сложнее выиграть, поскольку на этот ход

ответили бы ... b5-b4, блокируя ферзевый фланг. Как только ферзевый фланг открыт, как в этой партии, положение черных совершенно безнадежно. **25...♖cf8 26.e3 h5**

Попытка 26...♗h6 в надежде на ... Qg5-h5 встречает 27.♟a5 ! обездвиживая ферзя черных, и теперь возможное продолжение: 27...♜e8 28.axb5 axb5 29.♗a1 ♟g5 30.♟b6+-

27.♟a5 h4 28.♟b6 ♜a8 29.♟a7 hxg3 30.hxg3 ♟c7 31.axb5 axb5 32.♗a1

Вторжение по линии а определит ход игры, а остальное заслуживает небольшого комментария, хотя за партией интересно наблюдать: **32...♗h6 33.♟a5 ♟e7**

34.♟d2 ♜g7 35.♗a7 ♗hf6 36.e4 !

Хороший финал. Также эффективным было 36.♜xc6 !?

36...♗h8

На 36...fxe4 можно ответить 37.♟g5+ ♜h7 38.♜g6 ! 38...♟d7 39.♜xf8+ ♗xf8 40.♜xe4+ ! 40...dxe4 41.♜g2 с последующим Rh1.

37.exf5 exf5 38.♟f4 Черные сдались , поскольку их позиция разваливается. Этот пример не требует пояснений; он просто служит руководством к тому, чего нельзя допускать, если вы играете Каменную стену, или к чему стремиться, если вы играете против нее. 1-0 **1-0**

Hammer Jon Ludvig (NOR) - Djurhuus Rune (NOR) 1-0

Ch Norway, Norway (8), 2013.04.06

A90: Dutch Defence (g3...d5)

Голландская защита А90 Джон Людвиг Хемер - Руна Джурхуус Чемпионат Норвегии 2013

Комментирует Флорес Риос

Цели обучения: Эта партия иллюстрирует три важных элемента стратегии белых:

1. Открытие вертикали с и вторжение на поле c7 тяжелыми фигурами. 2. Размен чернополевых слонов, чтобы подчеркнуть слабость поля e5. 3. Занятие конем слабого поля e5. **1.d4 e6 2.c4 f5 3.g3 ♜f6 4.♜g2 c6 5.♜f3 d5 6.O-O ♜d6 7.♟c2 +0.18 CAP 7...O-O 8.♜c3**

Гораздо реже встречается 8.♜f4 для размена чернополевых слонов сразу, поскольку после 8...♜xf4 9.gxf4 ♜e4 , несмотря на слабое поле e5, есть отличная контригра, например: 10.♜bd2 ♜d7 11.e3 ♟e7 12.♗ac1 ♜h8 (планируя ... Rg8 и возможно ... g7-g5) 13.♜xe4 fxe4 14.♜d2 g5 и у черных было лучше в партии Хакки - Улыбин, Дубай 2002.

8...♜e4

Взятие **8...dxc4** ?! часто является плохой идеей, поскольку прочный центр черных становится уязвимым после 9.e4 ! 9...♜c7 10.♟e2 fxe4

или 10...b5 11.exf5 exf5 12.a4± с более чем достаточной компенсацией.

8...♜d7 9.♗b1 b5 10.b3 ♜e8 11.♜e5 b4 12.♜d1 ♟c7 13.♜d3 a5 14.♜f4 ♜xf4 15.♜xf4 ♟d6 16.♗c1 ♜bd7 17.cxd5 cxd5 18.♟c7 ♗a6 19.♟xd6 ♗xd6 20.♜b2 ♜e4 21.♜xe4 fxe4 22.♗c7 g5 23.♜g2 ♜b8 24.♗c5 ♗a6 25.f3 exf3 26.♗xf3 ♗xf3 27.exf3 ♜c6 28.♜d3 ♜xd4 29.♜e5 ♜c6 30.f4 ♜xe5 31.fxe5 ♜g6 32.♜e3 h5 33.h4 gxh4 34.gxh4 ♜b1 35.♜g2 ♜xa2 36.♜f4 ♜xb3 37.♜xh5 ♜d1 38.♜f6+ ♜f7 39.♗c1 a4 40.♗xd1 a3 41.♜d7 a2 0-1, Hoem Tor Wetle 1988 - Djurhuus Rune (NOR) 2413 , Oslo 30. 9.2016 It (open)

9.♗b1+= /= Подготовка захвата пространства на ферзевом фланге с помощью c4-c5 и b2-b4-b5. **9...a5**

Здоровым вариантом было **9... ♖d7** 10.b4 b5 ! останавливая расширение. Например, после 11.cxb5 ♜xc3 12.♟xc3 cxb5 (подготовка ... Nb6-c4) и если 13.♟c6 Черные как раз успевают 13... ♟b6 ! 14.♟xa8 ♜b8∞ ! с последующим Bb7 со сложной позицией, как в случае Барышполец - Понфиленок, Санкт-Петербург 2012.

9... ♟e7 10.b4 b5 11.cxb5 ♜xc3 12.♟xc3 cxb5 13.♜f4 ♜xf4 14.gxf4 ♜d7 15.♟c5 ♟xc5 16.bxc5 a5 17.a3 ♜c8 18.♞b2 ♜c6 19.♞xb5 ♜xd4 20.♜xd4 ♜xb5 21.♜xb5 ♞xc5 22.♜d4 ♜f7 23.♞b1 ♞ac8 24.♜f1 ♞c1 25.♞b7+ ♞8c7 26.♞xc7+ ♞xc7 27.e3 a4 28.♜b5 ♞c3 29.♜xa4 ♞xa3 30.♜d7 ♞a6 31.♜f1 ♜f6 32.♜e2 ♞a2+ 33.♜f3 ♞a6 34.♜g3 g6 35.♜f3 ♞b6 36.♜xe6 ♞xe6 37.♜xe6 ♜xe6 38.♜e2 ♜d6 39.♜d3 ♜c5 40.♜c3 h6 41.h4 ♜c6 42.♜d4 ♜d6 43.f3 h5 44.♜c3 ♜c5 45.♜d3 ♜c6 46.e4 dxe4+ 47.fxe4 fxe4+ 48.♜xe4 ♜d6 49.f5 ...1/2-1/2, Edouard Romain (FRA) 2611 - Fressinet Laurent (FRA) 2672 , Agen 21. 8.2016 Ch France

10.a3 ♜d7

Экспансию белых на ферзевом фланге невозможно предотвратить с помощью 10... ♟e7 11.b4 !? она все равно идет, и у белых лучше: 11...axb4 12.axb4 ♜xb4 13.♜xe4 dxe4 14.♜g5 ♟d7 15.♞xb4 exf3 16.exf3+=

11.b4 axb4 12.axb4 ♜xc3 13.♟xc3 b5

Препятствовать плану белых c4-c5 с последующим b4-b5, но создавая новые проблемы в позиции. Если 13... ♜f6 14.c5 ♜c7 15.♜e5+= потенциал b4-b5 раздражает

, но 15.b5 преждевременно из-за 15... ♜e4 16.♟c2 cxb5 17.♞xb5 b6 , когда черные полностью уравнивают игру.

14.♜g5 ♜e7 ?

Размен чернополюсных слонов только усугубит проблемы черных. Лучше было 14... ♜f6 15.cxd5

но не 15.c5 ?! 15... ♜e4 ! 16.♟c1 ♜xg5 17.♜xg5 ♜e7 у черных все в порядке 15...cxd5 16.♜e5 ♜d7 17.♞a1+= и у белых приятный перевес.

15.♜xe7 ♟xe7 16.cxd5

Своевременное открытие линии с. Другим сильным вариантом было 16.c5 , превращающее пешку c6 в постоянную цель, а после 16... ♜f6 17.♞a1 ♜d7 18.♜e5± белые доминируют, и, вероятно, захватывают линию а путем R a3 или Ra5.

16...cxd5 17.♟c7 ?!

Концептуально правильно, но тактически неточно. Лучше было 17.♟c6 предотвращение ... Nb6-c4 блокирование линии с 17... ♞b8 18.♞fc1 ♞b6

но не 18... ♜b6 ? 19.♟xb5+-

19.♟c7 ♞b7 20.♟a5 ♟d6 21.e3 с последующим Bf1 с атакой пешки b5.

17...♞a4 ?!

ответная ошибка. Лучше 17... ♟d8 Подготавливая ... Nb6-c4. Затем после 18.♞fc1 ♜b6 19.♜e5 ♜c4 линия с блокируется, хотя после 20.♟c5+= !? белые сохраняют небольшой перевес.

18.♜e5± ! Белые получили позицию мечты в Каменной стене; чернополюсные слоны ушли с доски, конь взял под контроль поле e5, и линия "с" открыта для вторжения ладей. **18... ♟d8**

Ведет к почти проигранному эндшпилю. Не помогает удержание ферзей на доске ходом **18... ♟e8** 19.♞fc1 ♜xe5 20.♟xe5 ♞a7 , поскольку после 21.♞c5± !? с последующим Rbc1 и Rc7, только белые имеют атакующие шансы.

Также **18...♞xb4 ??** проигрывает **19.♠c6**

19.♞fc1 ♟xc7 20.♞xc7 ♠xe5

Слишком поздно для **20...♠b6 21.e3 ♠c4 22.♠xc4 dxc4 23.♠c6± !**

21.dxe5 Черные избавились от своей слабости на e5, но пешки e6 и b5 остаются уязвимыми. **21...♞d8 22.e3 ♠d7 23.♠f1** Угрожающий **Rxd7**. **23...♞aa8**

23...♠f8 ? можно встретить ходом **24.♞xd7 ! 24...♞xd7 25.♠xb5 ♞aa7 26.♠xd7 ♞xd7 27.b5** с выигрышным эндшпилем, хотя требуется некоторая работа.

24.♞bc1 ♠f8 25.♞b7 ?!

Естественно, но неточно. Наиболее точным было **25.♞1c5 ! 25...♞ab8 26.♞a7 ,** угрожая сдвоить ладьи на седьмой горизонтали, вынуждая **26...♞a8 27.♞xa8 ♞xa8 28.♠xb5±** с отличными шансами на победу.

25...♞ab8 26.♞cc7 ♞xb7 27.♞xb7 ♠c6 ?!

Неточно; теперь белые снова полностью контролируют ситуацию. Намного лучше было **27...g5 !** поскольку после **28.♠xb5 ♠xb5 29.♞xb5 d4 ! 30.exd4** у черных есть шансы на ничью из-за слабой пешки e5. **30...♞xd4**

28.♞b6 ♞c8 29.♠xb5 ♠xb5 30.♞xb5+- Этот эндшпиль уже проигран, но поучителен. **30...♞c1+ 31.♠g2 ♞b1 32.♞b8+ ♠f7 33.♞b7+ ♠f8**

Король черных неудачно расположен после **33...♠g6 34.h4**

34.h4 ♞b2 35.b5 ♞b1 36.b6 h6

Или **36...♞b4 37.h5 ♞b3 38.♠f1 ♞b2 39.♠e1 ♠g8 40.♠d1** и предотвращение проникновения белого короля приведет черных в цугцванг.

37.♞b8+ ♠f7 38.h5 ! Фиксация пешек королевского фланга. **38...♠e7**

38...g6 ? проигрывает **39.♞b7+ ♠g8 40.hxg6**

39.b7 ♠f7 40.f4 !

Черные сдались, так как бессильны перед продолжением: **40.f4 ! 40...♞b5 41.♠f3 ♞b2 42.g4 fxg4+ 43.♠xg4 ♞b3 44.f5 exf5+ 45.♠xf5 ♞b5 46.e6+ ♠e7 47.♞g8 ♞xb7 48.♞xg7+ 1- 0** Заключительные замечания 1. Проблемы у черных начались в начале партии; их шансы можно было улучшить с помощью **9 ... Nd7**. Вместо этого **9 ... a5** было недостаточно, чтобы предотвратить продвижение пешек ферзевого фланга, и, как ни парадоксально, открытие вертикали а помогало белым в большинстве вариантов. 2. Атака белых на ферзевом фланге ходом **b2-b4-b5** оказалась разумным планом, спровоцировав черных на ... **b7-b5**. Это продвижение предотвратило прорыв **b4-b5**, но превратило пешку **b5** в серьезную слабость. 3. Самая большая ошибка черных заключалась в размене чернополевых слонов, подчеркивая бесполезность своего белополевого слона и отказе от контроля над полем **e5**.

1-0

Cvitan Ognjen (CRO) - Doric Darko (CRO) 1-0

It, Rijeka (Croatia) (3), 2006.11.16

A84: Dutch stonewall Defence, main line

Дебют Рети A04 Огнен Цвитан - Дарко Дорич Риека 2006

Комментирует Флорес Риос

Учебная цель: Эта партия показывает, как белые могут постепенно сдерживать силы черных, чтобы в конечном итоге выиграть через вторжение на королевском фланге. **1.d4 d5 2.c4 e6 3.♠f3 c6 4.e3 ♠d6 5.♠d3**

5.♠c3 f5 6.♠d3 ♠f6 7.O-O O-O 8.b3 ♠e4 9.♠b2 ♠d7 10.♠e2 ♟f6 11.♞c1 g5

12.♞c2 g4 13.♠d2 ♟h6 14.g3 ♞f6 15.♠xe4 fxe4 16.♠f4 ♟g5 17.♟c1 ♞h6 18.♞e1

♠f8 19.♠a3 ♠c7 20.♠xf8 ♠xf8 21.b4 ♠d7 22.b5 ♠g8 23.bxc6 ♠xc6 24.♠xe6 ♠xe6 ...1/2-1/2, Cvitan Ognjen 2527 - Erenburg Sergey 2582 , Warsaw 27. 6.2005 Ch Europe

5...f5 6.O-O ♠f6 7.b3 ♠e7 8.♠b2 O-O+= 9.♠c3

Начало интересного плана. Другой популярный вариант - настаивать на размене чернопольных слонов 9.♠c1 b6 10.♠a3 , и теперь черные могут допустить размен с помощью 10...♠bd7

или предотвратить размен с помощью 10...c5 !? 11.dxc5 bxc5 12.♠c3 ♠a6 с шансами на уровне, как в партии Пемке - С. Жигалко, Экс-ле-Бен 2011 11.♠xd6 ♠xd6 12.cxd5 ♠xd5 13.♠bd2 ♠b7 14.♠c4 ♠e7 15.♠fe5 ♠ac8 16.♠xd7 ♠xd7 17.♠e5 ♠e7 18.♠b2 c5 Блах решил все свои проблемы в партии Делчев-Трегубов, Франция, 2009.

9.♠c1 b6 10.♠e5 ♠b7 11.cxd5 cxd5 12.♠a3 ♠c8 13.♠xd6 ♠xd6 14.♠b2 ♠fd7 15.♠d2 ♠xe5 16.dxe5 ♠e7 17.♠ac1 ♠c6 18.a3 ♠c7 19.f4 ♠ac8 20.♠f3 d4 21.exd4 ♠a5 22.♠d2 ♠d7 23.♠xc7 ♠xc7 24.♠c4 ♠xc4 25.bxc4 ♠d8 26.♠c1 ♠c6 27.♠f3 ♠d7 28.♠d1 ♠a4 ...1-0, Aronian Levon 2724 - Tregubov Pavel V 2583 , Mainz 13. 8.2005 It (open) (active) "Ordix"

9...♠e4 10.♠e2 Этот ход подготавливает Ne5 с последующим f2-f3, что даст белым хороший контроль над центром. 10...♠d7

10...b6 11.♠e5 ♠b7 12.♠c1 a5 13.cxd5 exd5 14.f3 ♠c5 15.dxc5 ♠xe5 16.♠xe5 ♠xe5 17.e4 fxe4 18.fxe4 ♠xf1+ 19.♠xf1 bxc5 20.exd5 cxd5 21.♠g3 ♠d7 22.♠e1 ♠d4+ 23.♠h1 ♠f8 24.♠f5 ♠f6 25.♠f4 1/2-1/2, Chatalbashev Boris 2515 - Pavasovic Dusko 2573 , Bled 2002 It (open)

11.♠e5

11.♠c2 b6 12.a3 ♠b7 13.b4 c5 14.cxd5 ♠xd5 15.dxc5 bxc5 16.♠c4 ♠xc4 17.♠xc4 ♠b6 18.♠a2 cxb4 19.axb4 ♠xb4 20.♠f4 ♠d5 21.♠xd5 exd5 22.♠xd5+ ♠f7 23.♠d4 ♠c5 24.♠a4 ♠ad8 25.♠ad1 ♠e6 26.♠d4 ♠xd4 27.♠xd4 ♠b8 28.♠a1 ♠b7 29.♠fd1 h6 30.h3 ♠h7 ...0-1, Malaniuk Vladimir P 2550 - Marcelin Cyril 2503 , Cap d'Agde 2002 It (open)

11.♠c1 a5 12.♠c2 b6 13.♠e5 ♠b7 14.♠f4 ♠ac8 15.f3 ♠g5 16.♠h1 ♠xe5 17.dxe5 ♠b8 18.♠e2 ♠f7 19.f4 c5 20.cxd5 ♠xd5 21.♠g3 ♠h6 22.e4 ♠b7 23.♠e2 ♠g4 24.♠f3 ♠h4 25.h3 g5 26.♠c4 fxe4 27.♠xe6+ ♠g7 28.♠xe4 ♠xe4 29.♠xe4 ♠f2+ 30.♠xf2 ♠xf2 ...1-0, Lautier Joel 2680 - Pridorozhni Aleksei 2506 , Khanty Mansyisk 29.11.2005 Cup World FIDE (active)

11.a3 a5

11...dxc4+- 12.♠e5 ♠c7 13.♠c1 ♠d6 14.f3 ♠g5 15.♠a1 ♠f7 16.f4 ♠f6 17.c5 ♠c7 1/2-1/2, Markowski Tomasz 2530 - Kaminski Marcin 2495 , Polanica Zdroj 1995 It (cat.14)

11...♠xe5

11...a5 12.f3 ♠g5 13.♠c1 ♠f7 14.f4 ♠f6 15.♠c3 ♠e4 16.♠a4 ♠c7 17.♠c2 ♠xe5 18.fxe5 ♠d7 19.♠c1 dxc4 20.♠a3 ♠xa3 21.♠xa3 cxd3 22.♠cc1 d2 23.♠cd1 b6 24.♠b2 c5 25.♠c3 cxd4 26.♠xe4 dxe3 27.♠d4 fxe4 28.♠xf8+ ♠xf8 29.♠xe4 ♠f5 30.♠xe3 ♠xe5 31.♠xd2 ...1-0, Eingorn Vereslav S 2587 - Fries-Nielsen Jens Ove 2381 , Hamburg 3.10.2005 It (open)

12.dxe5 ♠c7+-

Другой альтернативой было 12...♠c5 13.♠d4 Подготавливая f2-f3.

Также вариант - непроверенный 13.♠d4+= !? 13...♠a3 С идеей ... c6-c5.

13...♠g5

14. ♖b1

14.f3 встречает 14...c5 !

13... ♕a3 С идеей ... c6-c5. 14. ♖b1

14.f3 c5 ! 15.cxd5

15.fxe4 ?! 15...dxc4

15...exd5 16.fxe4 cxd4 17.exd5 ♗xe5 18.exd4 ♗e3+ 19. ♕h1 ♕d6 с удобной позицией черных.

14...b6 15. ♕b2 ♕xb2 16. ♖xb2 ♕b7 17.f3 ♖c5 С равными шансами в партии Ольшевский - С. Жигалко, Пуэрто-Мадрин 2009. Отметим, что белопольный слон черных вступит в игру после ... c6-c5. Это первый критический момент в партии. Основная проблема черных - найти хорошее применение белопольному слону. Типичный маневр ... Bd7-e8-h5 не принесет пользы черным, поскольку белые просто отвечают f2-f3. Следовательно, единственная альтернатива - поставить слона на диагональ a8-h1 и продвинуть ... c6-c5. С другой стороны, целью белых будет сыграть c4-c5, получив длительное преимущество, навсегда удерживая слона черных.

12... ♕c5 13. ♕d4 ♕d7 14.f3 ♖g5 15. ♕h1 ♖ad8 16. ♗c2 ♕xd4 17.exd4 f4 18.c5 ♕e8 19. ♕g1 ♕g6 20. ♕xg6 hxg6 21. ♗c1 ♗f7 22.g3 ♖h3+ 23. ♕g2 ♗f5 24.g4 ♗d3 25. ♗d1 ♗xd1 26. ♖fxd1 ♖g5 27.h4 ♖h7 28.g5 ♖f7 29.b4 ♖b8 30. ♖dc1 ♖f8 31. ♕h3 b6 32.cxb6 ...1/2-1/2, Zhou Jianchao 2520 - Liang Chong 2514 , Suzhou 21. 5.2006 Tournament "All-China Games"

13. ♖c1

Логичный ход, поддерживая c4-c5. Другой логичной альтернативой было

13. ♗c2 !? также поддерживая c4-c5, а теперь после 13... ♕b6

лучше было 13... ♕d7 14. ♖ac1 ♖fc8 15.c5

15.f3 ♕b6 16. ♖d4 ♖c5 17. ♕e2 a5 18. ♖fd1 ♖a6 19. ♗d2 1/2-1/2, Tkachiev Vladislav 2657 - Grischuk Alexander 2606 , New Delhi 2000 Ch World FIDE (KO-system)

15...b6 борьба с пешкой c5

14. ♖ac1 ♕d7 15.c5 Белые получили прочный перевес 15... ♕c7

15... ♕xc5 ?? 16. ♕xe4+- ♖fb8 17.a4 b6 18.b4 ♗d8 19. ♖b1

или 15... ♖xc5 ?? 16. ♕a3+-

16.f3 ♖g5 17. ♕d4 ♖fb8

17...b6 18.a4 ♖fb8 19.b4 ♗d8 20. ♖b1 bxc5 21. ♗xc5 a5 22.b5 cxb5 23. ♕xb5

♕b6 24. ♗a3 ♕xb5 25. ♖xb5 ♖f7 26.f4 ♕xd4 27. ♖xd4 ♗d7 28. ♖fb1 ♖xb5

29.axb5 ♖d8 30. ♖c1 a4 31.b6 ♖b8 32. ♖c7 ♗e8 ...1-0, Shariyazdanov Andrey 2576 - Beshukov Sergei 2444 , Biel 2002 It (open)

18.a4 b6 19.b4 ♗d8 20. ♖b1 bxc5 21. ♗xc5 a5 22.b5± Шариязданов - Бешуков, Биль 2002.

13... ♕d7 14.f3 ♕b6 ?!

Этот ход оказывается пустой тратой двух темпов. Если **14... ♖g5** ?! тогда 15.c5± ограничивает белопольного слона и аналогичен игре.

Хорошей альтернативой было **14... ♖c5** 15. ♕b1

или 15. ♕a3 ♕b6 16. ♖d4 , где у черных все в порядке

точнее 15.cxd5 !? 15...cxd5 16. ♕a3 ♕b6 17. ♖d4 с крошечным преимуществом белых

15...dxc4 16. ♖xc4 ♖a6 ! когда черные уравнивают после ... c6-c5, вводя в игру белопольного слона.

15. ♖d4 ♗g5

Если 15... ♗c5 16. ♕a3+= и связка несколько напрягает.

16. ♛c2 Угрожая c4-c5. 16...a5 ?!

Это довольно неточный ход, но он не повлиял на игру. Причина, по которой мне не нравится этот ход, станет ясна в моей заметке к 19-му ходу белых. Если 16...c5 (предотвращая c4-c5), то 17. ♖xf5 !?

или простое 17. ♖e2 ♜ac8 18. ♖f4+= когда центр черных несколько уязвим 17...exf5 18.cxd5 c4 19. ♕xc4 ♕xe3+ 20. ♖h1, когда позиция довольно неясна, но шансы белых, безусловно, предпочтительнее.

17.c5 ♕c7 18. ♖e2+= У белых прочное позиционное преимущество благодаря пространственному преимуществу и ограниченному белопольному слону черных.

18...b5 ?! 19.a3 ?!

Позиционно это правильно, но белые упускают более сильное продолжение.

16 ... a5 мне не понравилось потому, что после 19.cxb6 ! невозможно отбить ... axb6; таким образом, после 19... ♕xb6 20. ♖d4 белые получают контроль над ключевым полем c5, скажем, после: 20... ♜ab8 21. ♕c5 ♕xc5 22. ♛xc5 ♛xc5 23. ♜xc5 ♖f7 24.f4±

19... ♖f7 ? Это колоссальная ошибка, которую читатель должен хорошо понять.

Перед этим ходом у черных были неплохие шансы на борьбу, так как белые фигуры не могли быть мобилизованы так легко. Пешка e5 была уязвима, поэтому естественные ходы, такие как перемещение слона с b2 или игра Nd4, были невозможны. Если бы белые сыграли f3-f4, то черные могли бы ответить ... Ne4. Но теперь черные сыграли ... Nf7, следующий ход логичен и очень силен:

Лучше было подготовить ... b5-b4 19... ♜fb8 например 20.b4

или 20. ♖d4 b4 21.a4

лучше 21. ♜a1+= !?

21... ♕c8 последует ... ♖a6 с приемлемой позицией у черных.

20... ♜a7 когда черные могут создать некоторую контригру по линии a, или

20.f4± У черного коня нет пути назад на e4, поэтому ослабление поля e4 не проблема. С этого момента я думаю, что позиция черных почти проиграна, и читателю следует внимательно следить за тем, как белым удастся постепенно увеличивать свое преимущество, не давая черным никакой надежды на контригру. **20... ♖h6 21. ♖d4 ♜ab8 22.h3** Закрытие поля g4 и подготовка расширения с помощью g2-g4. **22...g6**

Может, лучше было попробовать 22...b4 23.a4 ?!

конечно, лучше 23. ♜a1 !?

23... ♛e8 24. ♜f2 ♕c8 25.g3 ♜a8 26. ♜g2 ♕a6 разменивая белопольного слона.

23. ♜f2 ♖f7 24. ♖f3 ♖e8 25.g3 Кажется, Цвитан развлекается. Он не торопится, но каждый ход приближает его на шаг к победе. Теперь он готовит Rg2 и g3-g4.

25... ♖d8 26. ♜g2 ♖c8 27.g4 ♖d8

Конечно, 27...fxg4 28.hxg4 только ухудшает пешечную структуру черных.

28. ♖h2 Опять же, белые пока не торопятся открывать позицию, так как в этом нет необходимости. Вместо, этого Цвитан медленно расставляет свои фигуры в оптимальных местах. **28... ♕c7 29. ♛d2 ♕e8 30. ♖g1 ♖d7 31. ♛e1 ♕e8 32.b4** Это делается для поддержки пешки c5, так как белые хотят использовать ладью на королевском фланге. **32...a4**

При закрытом ферзевом фланге все остальное - дело техники. Открывая a-линию **32...axb4 ?!** 33.axb4 не совсем помогает черным, например: 33... ♜a8

33...♙b7 34.♙d4 ♖a8 35.♙xb5 ! Открывая линии для атаки. 35...cxb5 36.c6+ ! 36...♙xc6 37.♖gc2+-

34.♖a1 ♖xa1 35.♗xa1 ♙b7 36.♙c3 Затем следует Ra2 с победной атакой. Наверное, лучше было сохранить напряжение **32...♖a8** !? но после 33.♖a1 !? Угрожая a3-a4, у черных нет ничего лучше, чем 33...a4, что похоже на продолжение в партии.

33.♙c3+- ! Этот ход логичный и очень сильный. Он может показаться преждевременным, но после этого хода позиция черных уже сильно хуже по следующим причинам: 1. У белых значительное пространственное преимущество, позволяющее им свободно маневрировать фигурами. 2. Только белые могут выгодно открыть позицию, что они сделают только тогда, когда все их силы будут готовы к последнему вторжению. 3. Белопольный слон черных заблокирован и не может участвовать в игре черных. 4. Последним ходом белые показывают начало выигрышной стратегии. Их первый шаг - сыграть Bc3-e1-h4, чтобы извлечь пользу из своего плохого слона. **33...♙b7 34.♗e2 ♙d8 35.♙e1 ♙a6 36.♙h4 ♗c7 37.♙xd8 ♗xd8** Первый этап завершен. Белые разменяли плохого слона на хорошего слона черных; обратите внимание, насколько слабыми стали темные квадраты в лагере черных. **38.♙d4 ♗e7 39.gxf5**

Сильной альтернативой было прямое нападение 39.♗d1 ! угрожая Qxa4, а теперь 39...♙a7 40.♙xb5 ! 40...cxb5 41.c6 дает белым выигрышную атаку, поскольку силам черных не хватает пространства и координации для защиты: 41...♙a8 42.♖c5 (угрожая Nxb5) 42...♖b6 43.g5 ♙f7 44.♗c2 (угрожая c6-c7) 44...♙b8 45.♖xb5 ♖xb5 46.♙xb5 ♙xc6 47.♗xc6

39...♙xf5 40.♙xf5 gxf5 Второй этап завершен; Белые открыли вертикаль g и устранили все стратегически нежелательное из позиции, обменяв своего слона на коня черных. Остается победная битва между сильным конем белых и бесполезным белопольным слоном черных. Невозможно предотвратить вторжение на g-линию.

Если 40...exf5 белые могут прогрессировать следующим образом: 41.♗f2 ♙b7 42.h4 ♙d7 43.♗g3 ♖be8 44.♗g5 ♗f7 или 44...♗xg5 45.♖xg5

45.♙f2 С последующим Rh1 h4-h5 и выигрыш.

41.♙h2 ♙b7 42.♖cg1 ♙g6 43.♖g5

Продвигается медленно, но верно. Более прямой выигрышный подход был: 43.♖xg6 !? 43...hxg6 44.♖xg6 ♖g8 45.♖xe6 ♗g7 46.♗f2 ♖h8 (угрожая ... Rxh3 с последующим ... Rh8) 47.♗g2 ♗xg2+ 48.♙xg2 ♖hg8+ 49.♙h2

43...♖g8 44.♗f2 ♖be8 45.♗h4 ♙c7

Если 45...♗g7 предотвращая 46.♗h6

, то 46.♖5g3 ♙c7 47.♗g5 h3-h4-h5 с выигрышем.

46.♗h6 Угрожая решающим h3-h4-h5. **46...♗f8 47.♗xf8 ♖gxf8 48.h4 ♖e7**

49.♙h3

На этом этапе выигрывает практически любой план. Белые продолжают не торопиться и медленно улучшают свою позицию. Другой вариант: 49.h5 ♙e8 50.♖g7 ♙d7 51.h6, поскольку 51...♙g6 не работает из-за 52.♖xe7+ ♙xe7 53.♙xc6+ ♙d7 54.♙d4

49...♙d7± ?!

49...♙e8 !? 50.h5 ♙d7 51.♙h4 h6 52.♖g7 ♖ff7 53.♖7g6 ♖h7 54.♖g8 ♙c7 55.♖f8 ♙f7 56.♖a8+=

50.h5 ♖e8 51.♗h4+= ?!

51.♖1g2 !? 51...h6 52.♖g7 ♖ff7 53.♖g8 ♖h7 54.♗h4 ♗c7 55.♖f8 ♖f7 56.♖a8 ♗b7
57.♖d8 ♖e8 58.♖d6±

51...h6± ?!

51...♗c7 !? 52.♖5g3 ♗c8 53.♖3g2 ♗d8 54.♖f1 ♗d7 55.♖g3 ♖h8 56.♖c1 h6+=

52.♖g8 ♖ef7

Если 52...♖xg8 53.♖xg8 ♖h7 54.♖g6 ! 54...♖xg6

или 54...♖f7 55.♖f6 цугцванг 55...♖g8 56.♖f8 ♖f7 57.♖a8+-

55.hxg6 ♖h8 56.♗h5 ♗e7 57.g7 ♖g8 58.♗g6 ! 58...h5 59.♗f3 с последующим
Kh7 и выигрывают.

53.♖xf8 ♖xf8 54.♖g7+ ♖f7 55.♖g6 ♖e7

Не лучше 55...♖h7 56.♖xe6

56.♖xh6 ♖g7 57.♖xe6 ♖g4+ 58.♗h3 ♖g1 59.h6 1-0 Заключительные замечания

1. Первой ошибкой черных было то, что они позволили белым сыграть c4-c5, что предотвратило ... c6-c5, тем самым ограничив белопольного слона. По сути, это была неточность дебюта. Необходимо было сыграть 12 ... Bc5 или 14 ... Nc5. 2. Второй ошибкой было сыграть 19...Nf7, позволяя с помощью 20.f4 усилить центральное доминирование белых. Эта ошибка была по сути решающей. 3. Победа белых была медленной, но очень убедительной и являлась отличным примером того, как использовать преимущество. Улучшение игры черных после 20-го хода оказало бы большее сопротивление, но, вероятно, не повлияло бы на общий результат. **1-0**

Cordova Emilio (PER) - Naumkin Igor (RUS) 0-1

It, Livigno (Italy) (4), 2010.09.13

A46: Queen's Pawn, Yusupov-Rubinstein System

Дебют ферзевых пешек D05 Эмилио Кордова - Игорь Наумкин Ливиньо 2010

Комментирует Флорес Риос

Учебная цель: Эта партия демонстрирует шансы черных на прямую матовую

атаку. **1.d4 ♗f6 2.♗f3 e6 3.e3 b6 +0.11 CAP 4.♖d3 ♖b7 5.O-O ♖e7 6.c4 O-O**

7.b3 d5 8.♖b2 ♗bd7 9.♖e2+= a6 10.♖d1 ♗e4 11.♗e1 ?!

Не совсем ошибка, но, конечно, движение в неправильном направлении. Белые намерены сыграть f2-f3, чтобы прогнать сильного коня черных на e4. Более здоровой альтернативой было 11.♗e5 f5 12.f3 ♗xe5 13.dxe5 ♗c5 с примерно равными шансами в партии Кордова - Ордас Вальдес, Монтеррей 2010. 14.♖c2 ♖e8 15.cxd5 exd5 16.♗c3 c6 17.b4 ♗e6 18.a3 ♗h8 19.♖b3 ♖g6 20.♗h1 ♖ad8 21.♖f2 ♖h6 22.♖c1 ♖h4 23.g3 ♖g5 24.♗e2 c5 25.bxc5 bxc5 26.♖b1 ♖a8 27.♗f4 ♗xf4 28.exf4 ♖e7 29.♖d2 ♖c6 30.♖a5 ♖b8 31.♖c2 d4 32.♖f1 ♖b5 33.♖fd1 ♖c6 34.♖f1 ♖g5 35.♖f2 ♖h6 36.♖fd1 ♖bd8 37.♖g1 1/2-1/2, Cordova Emilio (PER) 2539 - Ordaz Valdes Lisandra (CUB) 2359, Monterrey 2. 4.2010 It (open)

11...f5 Хорошее решение, усиление коня на e4 и переход в позицию типа

Каменная стена при благоприятных обстоятельствах. Читатель должен отметить две важные характеристики этой позиции: 1. Черный конь уже находится на e4, что создает некоторые шансы для атаки на королевском фланге. 2. Белопольный слон черных всегда может активироваться после своевременного ... dxc4, открывшего диагональ a8-h1. По этим двум причинам белым следует проявлять особую осторожность и не рассчитывать на обычную прочную позицию против Каменной стены. **12.f3 ?!**

Неосторожный ход, основанный на тактической оплошности. Лучше было 12. ♖d2 , хотя после 12... ♙d6 у черных удобная позиция.

12... ♙d6 ! Мой любимый ход в партии. Эта позиция прекрасно иллюстрирует атакующий потенциал черных. Белые хотели прогнать коня, чтобы получить комфортное позиционное преимущество, но черные его просто оставляют. Можно ли его взять? **13.fxe4 ?**

Белые не хотят признавать, что 12.f3 было просто ослабляющим ходом, поэтому они принимают вызов. К несчастью для них, атака черных даже сильнее, чем кажется. Лучше было принять ошибку и сыграть 13. ♖c3 , после чего черные перехватывают инициативу: 13... ♗h4 14.f4

но не 14.g3 ? Из-за 14... ♗xg3 ! 15.hxg3 ♙xg3 , белые совершенно беспомощны перед угрозой Rf6-g6, и на 16. ♙a3 надеются ответить 16... ♗f6

но черные просто отвечают 16...c5

17. ♙e7

14... ♗df6 Позиция примерно равная, но именно черные могут бороться за преимущество.

13...fxe4 14. ♙c2 ♗g5 !

Позиция примерно равная, но именно черные могут бороться за преимущество. Возможно, белые ожидали 14... ♗h4 ? 15.g3

но не 15.h3 ?? 15... ♗g3 и ... Qh2 #

15... ♗h3 , угрожая сдвоить ладьи на линии f, и теперь 16. ♗g2 ♗h6 17. ♗e2 ♗h3 ничья путем повторения ходов.

15. ♖d2

На первый взгляд кажется, что белые защищаются: **15.g3** Но после: 15... ♗f6 Черные угрожают ...Ng4 и ... Rf2 или ... Nh5xg3. Проблемы белых становятся более очевидными. Возможное продолжение: 16. ♗g2 ♗h5

16... ♗g4 ? 17. ♗f4 !!

17. ♗f1

17.g4 ♗f3 ! и черные выигрывают после 18.gxh5

или 18. ♖d2 ♗xg4

18... ♗xh5

17... ♗xg3 ! 18.hxg3 ♗xg3 Угрожая ... Qh2 #. 19. ♗f4 g5 Выигрывая ладью.

Лучшей защитой была размена слонов **15. ♙a3 ♙xa3**

или 15...c5 16. ♖d2 ♗f6 17.cxd5

17.h3 ? 17... ♗h5-+ угрожая ... Ng3 и Rf1

17...exd5 18. ♖d3 Белым рано или поздно придется вернуть фигуру.

18...exd3 19. ♙xd3 ♗g4+

15... ♗f6 16. ♗ef3

Единственный ход; У белых действительно нет другого способа вернуть свои фигуры к защите, а конь на f3 очень нужен для защиты h2 и закрытия вертикали f. Даже подобный ход 16. ♗df3 ? проигрывает: 16... ♗h5 (угрожая .. Vxh2t) 17.h3

или 17. ♗d2 exf3 18. ♗xf3 dxc4 19.bxc4 ♗g4 20.h3 ♗xf3 21.gxf3 ♗h2

17...exf3 18. ♗xf3 ♗e4 с угрозой ... dxc4 и ... Ng5 (или ... Ng3).

16...exf3 17. ♗xf3 ♗h5 Атака продолжается; угроза ..., Vxh2+. **18. ♗e1**

Хуже 18.h3 ♗e4-+ , как в примечании выше.

18...dxc4 В атаку вступает даже белопольный слон черных, знаменитый "плохой

слон" в "Каменной стене". **19.e4**

У белых нет ничего лучше, чем отдать пешку, чтобы заблокировать слона на b7. Белые не могут бить пешку 19.bxc4 из-за 19...d4 с сокрушительной атакой. 20.h3 xf3 ! 21.gxf3

21.hxg4 ?? 21...h2#

21...h2 22.f1 xf3+ Скорее мат.

19...cxb3 20.axb3 Стратегия черных удалась: у них без компенсации лишняя пешка, и все их фигуры активно участвуют в атаке. Я оставляю оставшуюся часть партии с более короткими комментариями, поскольку они менее актуальны для предмета этой главы. **20...b4 21.f1 a5 22.ac1 c5** Подрыв контроля белых над центром. **23.d3 ?!**

Лучшая защита была 23.cd1 cxd4 24.xd4 c5+

23...ad8 Пешка d4 стала уязвимой. **24.h3 ?**

Решительное ослабление позиции. Безопаснее было "сидеть и ждать" путем

24.c2, хотя черные могут продвигаться медленно: 24...d7 25.d1 fd8+

24...h6 ! Освободив место для перевода коня ... Nh5- (или f4). **25.b1 h5+** Множественные угрозы черных решают игру. **26.e5 f4 27.g4 d2 28.h2 h5**

Но не 28...xc1 ?? 29.xc1± потеря коня на f4.

29.g3

29.cd1 бесполезен из-за 29...f4 30.e2

или 30.xf4 xf4+ 31.xf4 xf4+ 32.g1 xe5

30...xf1 31.f1 f4+ 32.g1 g3

29...a6

Выигрывая линию f, но не 29...xc1 ?? 30.xc1 черный ферзь пойман в ловушку.

30.xf8+

30.d3 xd3 31.hd3 xc1 32.xc1 g6 и побеждают.

30...xf8 31.g1 e3 32.g2 f1 В остальном все просто. **33.d7 d8**

34.dxc5 bxc5 35.f6 xd7 36.e5 xf6 37.xe6+ f7 38.exf6 xf6 0-1

Заключительные замечания 1. Ключом к успешной атаке черных была пешка e4, не позволяющая белым ввести фигуры для защиты. 2. Стоит изучить, как велась атака черных при контроле центра. Представьте, как сложно было бы создавать угрозы, если бы белые смогли поставить коня на e5. **0-1**

Aronian Levon (ARM) - Tomashevsky Evgeny (RUS) 0-1

Cup World FIDE, Tromsø (Norway) (3), 2013.08.17

A84: Dutch stonewall Defence, main line

Л. Аронян - Е. Томашевский Голландская защита A84 Тромсе 2013

Комментирует Флорес Риос, Евгений Томашевский

Цель обучения: Эта партия является примером того, как белопольный слон черных становится сильнее после маневра Bd7-e8-h5.

"Одна из самых крупных побед в карьере на данный момент" - так я охарактеризовал первую партию матча третьего круга Кубка мира в Тромсе против Левона Ароняна по горячим следам, на пресс-конференции. Но и сейчас, когда эмоции успели несколько улечься, могу подтвердить эту оценку. В принципе, для ее обоснования достаточно уже самого факта - не каждый день удается побеждать таких выдающихся игроков, к тому же черными. А здесь

удалось еще и показать неплохое качество игры, применив почти новый для себя дебют, и преодолеть важный психологический рубеж (об этом - ниже). Справедливости ради, успеху, помимо собственных усилий, заметно поспособствовали и другие факторы. Так, Аронян во время нашего матча выглядел немного "не в своей тарелке", приболевшим, что наверняка отразилось на его игре. В мою пользу был и психологический фон партии: Левону необходимо было подтверждать статус фаворита не только матча, но и всего Кубка, тогда как мне было практически нечего терять уже после опубликования турнирной сетки, а уж после счета 3-4 к восьмой партии первого раунда против поймавшего к тому времени кураж Алехандро Рамиреса любая партия последующих кругов воспринималась как праздник! Такое необычное стечение обстоятельств позволило, наконец, раскрепоститься, реализовать многие наработки и впервые за долгое время сложить "пазл" из хорошей игры и отличного результата. Е. Томашевский **1.d4 d5 2.c4 e6 3.♘f3 c6** Так я впервые сыграл лишь во время уже упомянутого матча первого круга. В пятой партии этот порядок ходов в итоге принес мне неплохую победу, а в седьмой - тяжелое поражение, так что эмоциональный фон перед полноценным дебютом "треугольника" в моей "классической" практике был смешанным. Е. Томашевский **4.e3** 4.e3. Левон избрал наиболее простое и надежное продолжение, предлагая черным перейти к меранским позициям или выстроить "каменную стену". Я ориентировался как раз на это построение, имеющее в целом достаточно сомнительную репутацию, однако в данной редакции считающееся относительно приемлемым. Возникающие позиции довольно сложны и недостаточно изучены. К тому же не стоит бояться играть "стенку", если вашим тренером-секундантом уже несколько лет является гроссмейстер Алексей Илюшин, один из наиболее ярких апологетов "стоневаля". Если посмотреть Лешины партии и послушать, так сказать, его идеологическое обоснование игры черных в данной схеме, то порой складывается ощущение, что "стенку" не стоит строить разве что против 1.e4 ... Хотя я и не испытываю схожего оптимизма при виде цепи c6-d5-e6-f5, но кое-какие идеи испытать хотелось. Е. Томашевский **4...♙d6 +0.26 CAP 5.♙d3 f5 6.O-O ♘f6 7.b3 ♚e7** До сих пор мы следовали за партией Цвитан - Дорик 2006г. см. N 46 **8.♘e5**

Это редкий ход, хотя Ne5 в целом стандартный ход в этом дебюте. Как мы упоминали ранее, более популярным вариантом является **8.♙b2 O-O**, а теперь либо 9.♘c3

, либо 9.♚c1 !? а которым следует Ba3.

"Согласно практике, главной линией следует считать **8.♙b2 O-O 9.♚c1**, однако сложно понять, чем хуже простое и разумное построение в тексте". Е. Томашевский 9...b6 10.♘e5 ♙b7 11.cxd5 cxd5 12.♙a3 ♚c8 13.♙xd6 ♚xd6 14.♚b2 ♘fd7 15.♘d2 ♘xe5 16.dxe5 ♚e7 17.♚ac1 ♘c6 18.a3 ♚c7 19.f4 ♚ac8 20.♘f3 d4 21.exd4 ♘a5 22.♘d2 ♚d7 23.♚xc7 ♚xc7 24.♙c4 ♘xc4 25.bxc4 ♚d8 26.♚c1 ♚c6 27.♘f3 ♚d7 28.♚d1 ♚a4 29.♚c1 ♚d7 30.d5 exd5 31.♚d1 ♚e7 32.♚b4 ♚c5+ 33.♚xc5 bxc5 34.cxd5 ♚xd5 35.♚xd5 ♙xd5 36.♙f2 h6 37.g3 ♙f7 38.♘d2 ♙e6 39.♘b1 ♙b7 40.♘c3 ♙a6 41.♙e3 g5 42.h4 gxh4 43.gxh4 ♙f1 44.♙d2 ♙a6 45.♙c2 ♙f1 46.♘d1 ♙a6 47.♘e3 ♙b5 ...1-0, Aronian Levon (ARM) 2724 - Tregubov Pavel V (RUS) 2583, Mainz 13. 8.2005 It (open) (active) "Ordix"

8...O-O 9.♙b2 ♙d7+= !? /= Именно в этом типовом переводе белополюного слона без ослабления ферзевого фланга заключалась наша с Алексеем задумка. Черные хотят создать максимально гибкую конструкцию без образования

дополнительных слабостей. Е. Томашевский **10. ♖c3**

10. ♖c1 ♜c8 11. ♗d2 ♗e4 12. f3 ♗xd2 13. ♖xd2 ♕e8 14. e4 ♕xe5 15. dxe5 fxe4
16. fxe4 d4 17. ♕xd4 c5 18. ♕e3 ♗c6 19. ♖f2 ♗xe5 20. ♕g5 ♗xd3 21. ♕xe7 ♗xf2
22. ♜xf2 ♕g6 23. e5 a6 24. ♜d1 b5 25. ♜d7 bxc4 26. bxc4 ♜ab8 27. h3 ♜b4 28. ♜c7
♜e8 29. ♜f4 ♕d3 30. ♕d6 ♜xc4 31. ♜ff7 ♜c1+ 32. ♖h2 ♜c2 33. ♜xg7+ ♖h8 34. ♜g3
♜g8 35. ♜xc5 1/2-1/2, Kharitonov Andrei V (RUS) 2535 - Tregubov Pavel V (RUS)
2545 , Alushta 1994 It (cat.12)

10... ♕e8 Маневр Вc8-d7-e8 в этой позиции стандартен. Белопольный слон малопригоден на c8, поэтому Томашевский выводит слона на e8, где его можно активировать с помощью ♖h5, как только наступит подходящий момент. "В этот момент уместно процитировать твит моего доброго приятеля, большого юмориста, гроссмейстера и общественного деятеля Александра Евдокимова, размещенный после партии: "Смотрю победу Томашевского. Слон на e8, каменная стенка. Чувствуется рука тренера". К счастью, партия закончилась с положительным для меня результатом, иначе таких "подколов" было бы больше и они носили бы менее дружелюбный характер..." Е. Томашевский **11.cxd5** ?!

Альтернативой было **11. ♗e2** !? похоже на партию Цвитан - Дорич.

Если **11. ♖c2** черные могут просто продолжить 11... ♗bd7 12.cxd5

или 12. ♗e2 !? 12... ♜c8

12...exd5 13.f4

но не 13. ♗xd7 ? 13... ♕xd7 , когда у черных отличный вариант карлсбада, как в партии Getz - Agdestein; 14. ♕xf5 ?! 14... ♕xf5 15. ♖xf5 ♗e4 16. ♖h3 ♜f6+ 13...g6 С примерно с одинаковыми шансами.

"Первое спорное (а на мой взгляд, и вовсе неудачное) решение - повод перейти, наконец, собственно к шахматным комментариям. Этот размен, как правило, хорош в тех случаях, когда черный конь уже вышел на d7 и/или пешка переместилась на b6. Тогда белые могут таким образом рассчитывать на фиксацию небольшого, но комфортного давления. Здесь же конь удобно выходит на защищенное поле c6, конкретно "зацепить" ферзевый фланг не удастся, и черные практически решают дебютные проблемы. Принципиальнее, я думаю, **11. ♜c1**

или **11. ♗e2** - площадка для будущих дискуссий". Е. Томашевский

11...cxd5 12. ♜c1

Естественное продолжение. Мало что обещает немедленное **12. ♗b5** черные могут сыграть 12... ♕xb5

Здесь нет смысла в 12... ♕b4 13. ♖c2 ! 13... ♕xb5

13... ♗c6 14. a3 ♕a5 15. ♖c5 !

14. ♕xb5 a6 15. ♕d3

13. ♕xb5 ♗bd7 , и после a7-a6 в связи с последующим Ba3 у них не видно особых проблем.

А типовой перевод **12. ♗e2** ♗c6

12...a5 !? , пользуясь "отлучкой" коня от поля a4

13. ♗f4 , помимо прочего, уже связан с проблематичной жертвой пешки:

13... ♕xe5 14.dxe5 ♗g4 15.a4 a5 с обоюдоострой игрой. Е. Томашевский

12... ♗c6 Читатель должен заметить, что на самом деле белые не могут играть больше, чем на равенство в этой позиции. Конь на e5 не особенно полезен, а слон черных на e8 не более ограничен, чем слон белых на b2. **13. ♗b5 ♕b4** На первый взгляд, черные теряют темпы на маршрутах этого слона, однако, чтобы

его побеспокоить, и белые нарушают координацию своих фигур. Е. Томашевский
14.a3

Несколько тоньше, пожалуй, 14.f3 !? 14...a6 15.♘c3 - без выпада коня на e4 черным сложнее разворачивать свои силы, а немедленный размен на e5 может привести к стратегически неприятной позиции. Е. Томашевский

14...♙a5 15.♙e2 Тонкий ход - белые освобождают для коня отличный пункт d3, параллельно беря под контроль важные поля h5 и g4. Е. Томашевский **15...a6**
15...♞e4 16.b4 a6 смотрится неоднозначно, я предпочел сыграть попроще. Е. Томашевский

16.♞c3 ♞e4 17.b4

Но не **17.f3** проигрывая пешку после 17...♞xc3 18.♙xc3 ♙xc3 19.♞xc3 ♞xe5 20.dxe5 ♡xa3±

"Если белые не хотят немедленно трубить отбой путем **17.♞xe4 fxe4 18.f4**, то почти единственной достойной альтернативой ходу в партии можно считать жертву пешки - **17.♞d3 ♙xc3 18.♙xc3 ♞xc3 19.♞xc3 ♡xa3 20.♞c5** однако я не думаю, что компенсация белых позволяет им претендовать на что-то большее, чем равенство, например: 20...♡b4 21.♡d2 ♞d8 с идеей Bb5". Е. Томашевский

17...♙c7 Черные достигли гармоничной расстановки фигур. Е. Томашевский
18.♞xe4 ?!

Белым обычно неудобно брать пешку на e4 перед тем, как поставить пешку на f4. Здоровее было принять равенство **18.f4 ♞xe5 19.fxe5 ♙c6 20.♞xe4 fxe4** с вероятной ничьей.

"Поворотный момент в партии. Сам по себе этот ход - скорее неточность, чем ошибка, однако он открывает серию мелких упущений белых, связанных, я полагаю, в первую очередь, с психологическими причинами. Белым стоило признать, что перевеса у них нет, и либо оформить примерное равенство путем **18.f4**

, либо переключиться на вязкую позиционную борьбу с накоплением мелких плюсов, возможную в случае **18.♞d3** Попытка сыграть более амбициозно приводит к затруднениям". Е. Томашевский

18...fxe4 Теперь у черных давление по вертикали "f", пешка f2 весьма уязвима.
19.♡b3 (!?)

И снова **19.f4** лучше 19...exf3 20.♞xf3 ♙h5 в игру вступает белополюный слон! 21.♡d2 ♞f7 С микроскопическим преимуществом черных.

Если **19.♞xc6 ?!** 19...♙xc6 У черных отличные атакующие шансы на королевском фланге, например 20.♡d2 ♞f6 21.f4

или 21.g3 ♡f7± с последующим ... Rf8

21...exf3 22.♞xf3 ♞xf3 23.♙xf3 ♡h4 24.g3 ♡g5=+ с угрозой ... h7-h5-h4.

"А вот это уже явно не туда - см. предыдущее примечание. Необходимо было **19.f4 !** 19...exf3 20.♞xf3 ♞xf3 21.♞xf3 , и, хотя позиция черных уже несколько приятнее, не думаю, что белые серьезно рискуют проиграть". Е. Томашевский

19...♙xe5 Пешка e5 - постоянная слабость.

"Неплохое "структурное" решение. Интересно было и немедленное 19...♡g5 !? , однако в этом случае приходилось считаться с возможностью 20.♞xc6 ♙xc6 21.b5 , и если на королевском фланге не найдется немедленной тактики, перевес черных может легко испариться". Е. Томашевский

20.dxe5 ♡g5 21.♙h1

Необходимо было предотвратить следующий ход черных. Лучше было **21. ♖d1** ! Предотвращая 21...Bh5 и в некотором смысле тактически сохраняя пешку e5.
21...♞f7 Готовя ... Nxe5.

Если 21...♞xe5 ?! Белые получают компенсацию за пешку после: 22. ♞c7 ♞f7
23. ♞xf7 ♞xf7 24. f4 !?

Но 21...♞d8 !? позволяет черным сохранить крошечный перевес.

22. ♞g4 ♞d7 23. ♞h5 ! Этот любопытный ход - ключ к успеху. 23...g6

Или 23...♞e7 24. ♖g4 !

24. ♞e2 Белые держатся, поскольку 24...♞xe5 ? теперь не удастся 25. h4 !

25... ♖f6 26. ♖d4+-

"Еще один не очень удачный выбор. Размену слонов надо было противодействовать - **21. ♖d1** ! , и в этом случае черным было бы значительно сложнее развить инициативу. Вероятно, Левон опасался перевода коня - 21... ♞e7 !? " Е. Томашевский

21... ♞h5 Мне трудно поверить, что на протяжении последних четырех ходов Аронян, кажется, шел в этом направлении добровольно. У него был шанс уравнивать ход 18. f4, и даже 19. f4 было лучше этой позиции. Стратегия черных удалась во всех смыслах. Давайте объясним, почему: 1. Черным не нужно беспокоиться о слабом поле e5. Вместо этого у белых слабая пешка e5. Белые должны беспокоиться об этой слабой пешке. 2. Давление на линии f из-за сильной пешки на e4. 3. Черным удалось активировать своего плохого слона ходом ... Bd7-e8-h5. 4. Слон белых на b2 сейчас практически бесполезен.

"Преимущество черных приобрело осязаемые очертания". Е. Томашевский **22. f3**

Обмен белопольных слонов кажется довольно опасным: **22. ♞xh5 ♖xh5**

Например: 23. ♖d1

Неосторожное 23. h3 ? встречает сильное 23... ♞f3 ! 24. ♞h2

24. gxf3 ?? 24... ♖xh3+ 25. ♞g1 exf3+-

24... ♞af8 с последующим ... Rxh3 и форсированным матом 25. ♖d1 ♞xh3+

26. gxh3 ♞f3 27. ♖xf3 ♖xf3+-

23... ♖h4 Сохраняя ферзей на доске.

Также интересно было 23... ♖g5 !?

24. ♞c2 ♞f5 Подготовка ... Rh5. 25. f4 exf3 26. gxf3

26. ♞xf3 ♞af8

26... ♖h3=+ !?

Еще хуже **22. ♖d1** ? 22... ♞xe2 23. ♖xe2 ♞f7+, так как пешка e5 вот-вот погибнет.

"Один из критических моментов для меня - не только в партии, но и вообще в турнире. Сделав этот ход, Левон предложил ничью. Подумать было над чем! На сомнения и колебания ушла примерно половина из оставшегося к тому времени на раздумья получаса. Конечно, хотелось бы сказать, что решение, эмоционально озвученное на пресс-конференции, - "если не продолжать борьбу в таких позициях, для чего я вообще играю в шахматы?" - далось легко и просто. Однако на самом деле предпочесть журавля в небе синице в руках удалось только после существенной внутренней работы. Конечно, сейчас, при спокойном взгляде на монитор, я удивляюсь - а над чем вообще было думать? Мало того, что перевес у черных явный, так они еще и ничем не рискуют. Но во время партии добиться такой же ясности мышления и смелости, какая появляется дома перед экраном достаточно мощного компьютера, удастся

нечасто, и к тому же я еще не обладал опытом успешного отказа от ничьей в партиях с такими игроками, как Аронян... Рад, что удалось рассеять миражи и преодолеть важный психологический барьер. Хотелось бы также остановиться еще на одном интересном моменте. Левон ведь мог предложить ничью, сыграв **22.f4**, что объективно было сильнее и сокращало мой выбор, по сути, до двух разумных опций: взять пешку на проходе или заключить мирное соглашение. Однако, помимо психологического выбора, Аронян предоставил мне еще и шахматный! В известной степени он рискнул, и риск не оправдался, но в этой связи нельзя не отметить, что умение грамотно и вовремя предложить ничью исторически было немаловажным инструментом ведения борьбы за доской. Так, в данном случае Левон нарушил психологический фон неблагоприятно складывавшегося поединка, получил дополнительный шанс, затем "закрутил" игру, и если бы мне не посчастливилось найти пару сильных возражений в приближавшемся в цейтноте, сценарий встречи мог бы измениться, как менялся из-за предложений ничьей (притом после как отказов, так и соглашений) ход многих исторически важных партий и даже целых турниров. Не поддерживая тотальный отказ от софийских правил, отмечу, что меня всегда удивляло отсутствие данного аргумента в позиции их противников. Шахматист за доской весьма ограничен в выборе легальных и легитимных средств ведения психологической борьбы. Так стоит ли столь безапелляционно (а уже звучат призывы вообще запретить всякие переговоры между игроками во время партии!) лишаться еще одного из них, и притом отнюдь не последнего по важности?" Е. Томашевский

22... ♖h6 (!)

Профилактический ход, подготовка ... exf3 с последующим удвоением ладей на линию f. Вариант **22...exf3** 23.gxf3 ♜f5 ? 24.f4 ! иллюстрирует важность игры 22 ... Qh6. Теперь 24... ♖h6 25. ♗c2 и белые решают большинство своих проблем.

"Имея в виду препятствовать грядущему вторжению перекрытием по линии "с". подчеркивающего скованность положения белых. Меня меньше убеждало простое **22...exf3** 23.gxf3 ♖h4, хотя и тут у черных явное преимущество". Е. Томашевский

23. ♜ce1 exf3 24.gxf3 ♜f7 Думаю, что эта позиция уже заслуживает полновесной оценки "+". Белым дорог хороший совет, поэтому они решаются на отчаянное обострение игры. Е. Томашевский **25. ♙c1** Объективно лишь ускоряет развязку, но иные продолжения позволяли черным действовать еще и почти без риска ошибиться. Сейчас же угроза e3-e4 их хотя бы несколько нервирует. Е. Томашевский

Не лучше **25.f4** ♙xe2 26. ♜xe2 ♘e7 ! 27. ♜g2 ♘f5+, так как слон на b2 не соперник для коня на f5.

Альтернативой было **25. ♗d3**, но после 25... ♘e7 (угрожая ... Nf5) 26.e4 ♗f4+ позиция белых очень неудобна.

25... ♙g6 ?! (!?)

В этом ходе нет ничего плохого, но он принес более медленную победу. Черные могли решить игру комбинацией: **25... ♘xe5 !** 26.e4 ♙xf3+ ! Этот ход, вероятно, был пропущен обоими игроками

после 26... ♗f6 ? Большая часть преимущества теряется после 27.exd5 exd5 28. ♙b2=+

27. ♙xf3 ♗h3 Черные выходят в выигрышный эндшпиль после относительно

форсированного варианта: 28.exd5 ♖xf3 29.♖xf3 ♜xf3 30.♙f4 ♗g4 31.♖f1 ♗xf4 32.♖xf3 ♗c1+ 33.♙g2 ♗g5+ 34.♖g3 ♗d2+ 35.♙h3 exd5--+

"Крепкий и надежный ход, почти форсированно ведущий к практически проигранной для белых позиции и к тому же упрощающий игру под цейтнот. Тогда почему не просто восклицательный знак, спросите вы? А была возможность сыграть еще лучше! Здесь я упустил возможность немедленно решить партию красивой комбинацией: **25...♜xe5 !** 26.e4 ♙xf3+ !

разумеется, не 26...♗f6 ? 27.exd5 exd5 28.♙b2 , и белые получают контригру

27.♖xf3

проще обстоят дела после 27.♙xf3 ♗h3 28.exd5 ♖xf3 29.♖xf3 ♜xf3 30.♙f4 ♗g4

27...♖xf3 28.♙xf3 ♗h3 , а после 29.♙d1 находится 29...♜d3 ! 30.♙g1 ♖f8 ! , после чего белые беззащитны! Впрочем, разглядеть возможность такого тихого усиления позиции в конце варианта очень непросто, даже если у вас нет отличной отвлекающей опции на первом же его ходу. , а после " Е.

Томашевский

26.e4 ♗h3 27.exd5 ♜d4 28.♗d1 ♜xe2 29.♗xe2 ♙h5 Белые были практически вынуждены пойти на эту позицию, однако она носит совершенно безрадостный для них характер. Ни одна попытка пожертвовать качество не проходит, остается лишь продолжение, избранное Ароняном в партии. Е. Томашевский

Пешка f3 потеряна. Но не 29...exd5 ? 30.e6 ♖c7 31.♖f2+

30.♙g1 ♙xf3 31.♗f2 ♗g4+

Интересная альтернатива; Вместо того, чтобы сразу решать игру тактическими средствами, Томашевский выходит в выигранный эндшпиль, где безупречно демонстрирует свое позиционное мастерство. Более тактический подход был **31...♖af8 !** 32.dxe6 ♗xe6 33.♗g3 ♙c6 с выигрышной атакой.

"Цейтнот уже давал о себе знать, и, не находя форсированного выигрыша, я остановился на простом и надежном продолжении. Сложно сказать, какая из редакций эндшпиля более выгодна для черных: та, что в партии, или получавшаяся после **31...♖af8 !** ? 32.♗g3 ♗xg3+ 33.hxg3 ♙xd5 34.♖xf7 ♖xf7 35.♖f1 ! 35...♖c7 36.♙b2 , и, как ни странно, немедленно "добивающего" вторжения черной ладьи не видно. Видимо, все же предварительное сдвоение ладей было несколько жестче, однако и ход в партии осуждения не заслуживает". Е. Томашевский

32.♗g3 ♗xg3+ 33.hxg3 ♙xd5--+ Эндшпиль выигран, так как белым совершенно не к чему стремиться, а у черных много пешек для атаки, таких как a3, e5 и g3. На протяжении оставшейся части игры читатель должен заметить, что "плохой" слон черных на самом деле чрезвычайно силен, в то время как слон белых относительно бесполезен в большинстве вариантов. Позиция больше не является моделью Каменной стены, но, безусловно, заслуживает изучения как пример техники эндшпиля. **34.♙e3** Имея в виду препятствовать грядущему вторжению перекрытием по линии "с". Е. Томашевский **34...a5 !** ? Думаю, это хорошее решение, хотя, казалось бы, пешечный размен не слишком выгоден сильнейшей стороне. Однако я рассуждал так: эндшпиль, вероятно, и объективно выигран, а уж с практической точки зрения удержать позицию без пешки, контригры и с отвратительной структурой и вовсе не представляется возможным. В то же время это справедливо лишь в том случае, если черные сумеют быстро активизировать ладью a8 и начать создавать угрозы. На этом фоне отвлеченные соображения

играют меньшую роль. Е. Томашевский **35.b5** Логичное желание не вскрывать линий. Разумная альтернатива -

35.♙d2 axb4 36.♙xb4 ♖c8 37.♖c1 ♗xf1+ 38.♗xf1 h6 , однако и тут, я думаю, черные должны постепенно добиться решающего усиления позиции. Е.

Томашевский

35...a4 Разъединение пешек ферзевого фланга. Томашевский знает, что его пешки на b7 и a4 не могут быть взяты, поэтому у него всегда будут пешки на обоих флангах, что часто является предпосылкой для победы.

"Я решил, что позиция черных достаточно сильна, чтобы не считать лишних вариантов после 35...♗xf1+ ! 36.♗xf1 ♙c4 37.♗d1 ♙xb5 38.♙b6 Спорный вопрос: здесь выигрывалась вторая пешка, а размена ладей, который, возможно, все равно не ведет к ничьей, легко избежать путем, скажем, 38...♙f7 Другое дело, что шансы черных на победу настолько велики, что они могут себе позволить и "схематичную" игру". Е. Томашевский

36.♗xf7 ♙xf7 37.♗f1+ ♙g6 38.♗f4 h6 У черных есть время, чтобы улучшить свою позицию, прежде чем принимать решительные меры. **39.♙f2**

Наилучшей попыткой использовать упомянутую схематичность был выпад 39.♙b6 !? , имея в виду поставить "пломбу" Bc7 + b6. Допускать этого не хочется, а решиться в цейтноте на ответственный ход 39...♖c8 ! !, связанный с жертвой лишней пешки за инициативу, очень непросто, хотя после примерного 40.♗xa4 ♖c2 41.♗g4+ ♙h7 42.a4 g5 шансы черных на победу по-прежнему велики. В партии же мне было гораздо легче играть. Е.

Томашевский

39...♙b3 ! Наконец, черная ладья обретает долгожданную свободу - помешать ее активизации невозможно. Попутно проходится контроль, и удерживать последние рубежи белым становится совсем трудно. Е. Томашевский **40.♗g4+ ♙h7 41.♗d4 ♖c8 42.b6 ♖c2+ 43.♙e1 (!?)**

Упорнее было **43.♗d2** , но после 43...♖c3 44.♙d4 ♖c8 !? Я не мог найти способ удержать позицию белых, например: 45.♙e3 ♙d5 46.♖b2 ♖c1 47.♙d2

или 47.♗d2 ♗g1-+

47...♖a1 48.♙c5 g5 !? 49.♖c2 ♗h1 50.♖c1 ♗h2+ 51.♙d3 ♙g6 Затем следует ... Kh5-g4.

"Последняя неточность. Правда, мало радости и после **43.♗d2 ♖c3 44.♙d4 ♖c1** - черные должны постепенно добиться победы. Однако ход в партии ведет к немедленному проигрышу еще одной пешки". Е. Томашевский

43...♖a2 44.♙c1

или 44.♗d7 проигрывает сразу после 44...♗xa3 45.♗xb7 ♙d5-+ ! Атакующая ладья и слон 46.♙c1 ♗xg3-+

44...♗g2 Несложный маятниковый маневр приводит к решающим материальным завоеваниям. Е. Томашевский **45.♙f4 ♗g1+ 46.♙d2 ♖a1** Пешка a3 проиграна, и все остальное у черных несложно. "Дальнейшей моей задачей было справиться с нервами и подступавшим вторым цейтнотом. Однако позиция черных настолько выиграна и комфортна, что сделать это было нетрудно. Еще последовало:" Е.

Томашевский **47.♙c3**

Не 47.♗d7 ?? 47...♗d1+

47...♗xa3 48.♙b4 ♖a1 49.♙d2

49.♗d7 ♙d5-+

49...♙d5 50.♙c3 ♖a2 51.♗d3 ♙g6 52.♗d4 a3 53.♗d3 ♙f5 54.♙d2 ♖a1 55.♙c3

♖a2 56. ♙d2 ♜e4 57. ♜e3+ ♜d4 58. ♙c1 ♜c2 , и белые сдались. 0-1, Aronian, Levon - Tomashevsky, Evgeny, Tromso 17. 8.2013 FIDE World Cup
 Заключительные замечания 1. Полезность маневра черных слоном лучше всего проиллюстрирована в примечании к 19-му ходу белых. Вероятно, Аронян был недоволен такой позицией и поэтому выбрал другую альтернативу, которая оказалась хуже. 2. В целом преобразования пешечной структуры, произошедшие на 18-20 ходах, не помогают белым, так как поле e5 становится недоступным, и, в частности, пешка e5 становится целью, в то время как у черных отсутствуют явные слабости. **0-1**

Harika Dronavalli (IND) - Adams Michael (ENG) 0-1

It, Caleta (England) (2), 2010.01.27

E11: Bogo-Indian Defence (...Be7 retreat)

Защита Боголюбова E11 Дронавалли Харика - Майкл Адамс Гибралтар 2010

Комментирует Флорес Риос

Учебная цель: Эта партия является примером того, как черные могут создавать давление в центре с помощью ... b7-b6 и ... c6-c5. **1.d4 ♘f6 2.c4 e6 3.g3 d5**

4. ♘f3 ♙b4+ 5. ♙d2 ♙e7 6. ♙g2 0-0 7. 0-0 c6

7... ♘bd7 8. ♘c3 dxc4 9. e4 c5 10. ♙f4 ♘b6 11. a4 cxd4 12. ♘xd4 ♙c5 13. ♘db5 ♙xd1 14. ♜axd1 ♙d7 15. ♘c7 ♜ac8 16. a5 ♘a4 17. e5 ♘xc3 18. bxc3 ♘d5 19. ♘xd5 exd5 20. ♙xd5 ♙c6 21. ♙xc6 ♜xc6 22. ♜d7 ♜a6 23. ♜xb7 ♜xa5 24. e6 g5 25. ♙xg5 fxe6 26. ♙f4 ♜f7 27. ♜b8+ ♜f8 28. ♜b2 ♜a3 29. ♙e5 ♜b3 30. ♜e2 ♜b5 31. ♙f4 ♜f7 32. ♜d1 ♜b7 33. ♜de1 ♜b6 34. ♙g2 ♜c8 35. ♜e4 ♜b2 36. ♙e3 ♙xe3 37. ♜1xe3 ♜c5 38. ♜xe6 ♜f5 39. ♜e7+ ♜f8 40. ♜e8+ ♜f7 41. ♜3e7+ ♙g6 42. ♜g8+ ♜f6 43. ♜f8+ ♜xe7 44. ♜xf5 ♙d6 45. ♜a5 ♜b7 46. g4 ♜c6 47. ♜a4 ...1-0, Nakamura Hikaru (USA) 2816 - Adams Michael (ENG) 2742 , Baku 20. 9.2015 Cup World FIDE

8. ♙c2 b6 9. ♜d1 ♘bd7 10. ♙f4 ♙b7 -0.07 CAP 11. ♘c3

11. ♘e5 ♘h5 12. ♙d2 ♘hf6 13. ♙f4 ♘h5 14. ♙d2 ♘hf6 15. ♙f4 1/2-1/2, Harika Dronavalli (IND) 2543 - Movsesian Sergei (ARM) 2673 , Douglas 9.10.2016 It (open) "chess.com IoM Masters"

11... ♘h5 12. ♙c1 Планируется переместить слона ходом b2-b3 с последующим Bb2. **12...f5** Мы пришли к интересной позиции благодаря хорошо известной теоретической линии. В этой позиции следует отметить то, что, в отличие от предыдущих примеров, фигуры черных очень хорошо расположены для подрыва ... c6-c5. Слон черных уже на b7, ладья подходит к вертикали c, а белым далеко до поля e5. Следовательно, у черных есть четкий способ получить контригру и использовать своего "плохого" слона. **13.b3+=**

У черных совершенно прочная позиция после 13.cxd5 cxd5 14. ♙d2 ♜c8 15. ♜ac1 b5 16. ♙b3 a6 17. a4 b4 18. ♘a2 a5 с равной игрой.

13... ♜c8 14.e3 ♙d6

Черные переставляют фигуры для прорыва ... c6-c5, при этом всегда следят за полем e5. Подрыв? 14...c5 преждевременно из-за простого 15.cxd5 exd5

16. ♙b2 , угрожая dxc5 или Ne5. Центр черных слишком уязвим: 16...g6

16...c4 ? Проигрывает после 17. ♘e5 !

17. ♙d2 (подготавливая dxc5) 17...cxd4

снова 17...c4 18. ♘e5± !

18. ♘xd4 ♘c5 19. ♘de2± Выигрывая здоровую пешку после 20.Nxd5.

15. ♙b2 ♘hf6 Обратите внимание, как белые не могут легко осуществить свои

типичные планы. Невозможно расширить ферзевый фланг или разменять чернополюсных слонов. Следовательно, все, что остается, это следить за полем е5 с помощью: **16. ♖e2 ♜e7 17. ♖f4**

Если 17. ♖e5 ♜xe5 18. dxe5 ♖g4, пешка е5 не защищена, хотя после 19. a4!? 19... ♖gxe5 20. ♕a3 ♖c5 21. a5 у белых должно быть достаточно компенсации, чтобы уравнивать.

17... ♜fd8 18. ♜ac1 ♖e4 19. ♖d3 ♜b8 Пробивать центр не спешат, так как у белых нет четкого плана использовать слабое поле е5.

Другой вариант - 19... c5!? 20. dxc5 ♖dxc5 21. ♖de5 ♖d7 с шансами на ничью.

20. ♖fe5

Если 20. c5 bxc5

интересен и выжидательный ход 20... ♜f7!?

21. ♖xc5 ♖exc5 22. dxc5 ♜f8 23. b4 e5 дает сложную позицию со взаимными шансами.

20... ♖xe5 21. ♖xe5 c5! Фигуры черных идеально расположены для этого прорыва, который подрывает контроль белых над полем е5. **22. ♜e2**

Шансы равны после 22. cxd5 ♜xd5 23. ♜e2 cxd4 24. ♜xd4

22... cxd4 23. exd4 ?!

Позволяет черным создать слабые места в пешечной структуре белых. Лучше было 23. ♜xd4 dxc4 24. ♖xc4 с шансами на ничью.

23... ♜xe5 24. dxe5 dxc4 25. bxc4

или 25. ♜xc4 ♜xd1+ 26. ♜xd1 ♜xc4 27. bxc4 h6! с последующим ... Qc5 с небольшим перевесом.

25... ♜b4! Стратегия белых оказалась полной неудачей, и белые должны начать борьбу за равенство, поскольку: 1. Поле е5 больше не является слабым. 2. Белопольный слон черных уже неплох. 3. Пешка c4 у белых - постоянная слабость. **26. ♜d4 ♜d7**

Точнее было 26... h6! делая убежище для черного короля, сохраняя при этом давление в центре 27. ♜c2 ♜d7 у белых проблемы, поскольку нет идеальной защиты против ... Rdc7 или ... Rcd8. Например 28. ♜b3?

или 28. ♜e3 ♜xd1+ 29. ♜xd1 ♜xc4

28... ♜xb3 29. axb3 ♜cd8+

27. ♜e3 ♜cd8 28. ♜xd7 ♜xd7 29. ♜e1

У черных лишь микроскопическое преимущество после 29. ♜c2 h6 30. ♜b3 ♜e7, поскольку пешки белых несколько уязвимы.

29... ♜a4 30. ♜e2 ♜a3 Белые находятся под некоторым давлением и теперь неожиданно рушатся после: **31. ♜xe4?**

Лучше было 31. ♜c2 h6 32. ♜b1 ♜c6, когда у черных лишь крошечный перевес.

31... ♜xe4 Этот плохой слон теперь превращается в веселую атакующую фигуру.

32. ♜d1?

Тактическая ошибка под давлением. Если 32. c5 bxc5 33. ♜xc5 h6!? угрожая ... Qa2, и после 34. f3 ♜b1 у белых проблемы.

32... ♜xa2! Теперь черные выигрывают благодаря своим атакующим шансам и материальному перевесу. **33. ♜e1**

не 33. ♜xa2 ?? 33... ♜xd1#

33... ♜d3 34. ♜xd3 ♜xd3 35. c5 bxc5 36. ♜xc5 ♜e4 37. ♜d1 ♜d5 38. f3 a5 Пешка "a" решает, и потому черные выиграли. **39. ♜e3 ♜b3 0-1**

Заключительные замечания 1. Решающим фактором в выборе черных для

реализации плана ... с6-с5 было то, что их фигуры уже были хорошо расставлены для этого. Вероятно, черные не начали бы этот план с нуля, если бы были доступны другие планы. 2. Следует отметить, что для черных было хорошим решением превратить игру в каменную стену на 12-м ходу, поскольку у белых не было четкого способа реализовать свои планы. Поле e5 было труднодоступным и невозможно было расширить ферзевый фланг. **0-1**

Защита Грюнфельда - Глава 7

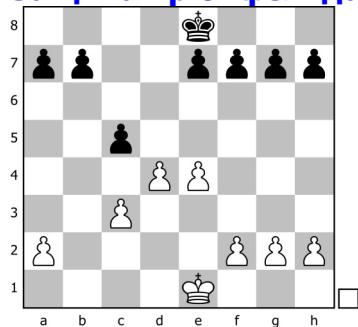

Глава 7 Защита Грюнфельда

Структура, изучаемая в этой главе, обычно возникает из защиты Грюнфельда, а иногда и из защиты Нимцовича, в этом случае пешка e7 будет на e6, но это не влияет на суть стратегии. Это редко происходит с перевернутыми цветами, если только белые не пытаются умышленно разыграть Грюнфельда с дополнительным темпом. Несмотря на то, что в представленной позиции присутствует центральное напряжение, наиболее вероятный исход состоит в том, что пешки будут разменены на d4, после чего откроется линия c, в результате чего у белых останется пешечное большинство в центре, а у черных - пешечное большинство на ферзевом фланге. Это будет центральной темой для всех позиций этого типа. Обозначим планы каждой стороны:

Планы белых 1. Создать проходную по центру ходом d4-d5, доминировать в центре, получить пространство. 2. Создать атаку на королевском фланге, которая, вероятно, будет включать ходы h2-h4-h5 и e4-e5, чтобы получить контроль над полем f6, которое обычно ослабляется, когда черные развивают своего слона на g7.

Планы черных 1. Создать проходную на ферзевом фланге, особенно после некоторых упрощений. 2. Надавить на центр, поставить ладью на вертикаль d. Найти тактические ресурсы, связанные с открытой позицией.

В целом у белых будут неплохие возможности для миттельшпиля, поскольку они доминируют в центре и имеют немного больше места. Это преимущество исчезает довольно легко, так как позиция открыта, и у черных есть множество возможностей разменять фигуры, чтобы получился хороший эндшпиль. Одним из основных факторов в этой позиции является контроль над линией c. Если белые будут контролировать линию "c", им будет легче развиваться, создавать проходную, нейтрализовать игру черных. Точно так же, если черные контролируют открытую вертикаль, игра белых на центральном или королевском фланге столкнется со многими трудностями. Можно сказать, что открытые линии всегда важны, что часто бывает правдой. Но в этом положении открытая линия даже важнее, чем обычно - она существенна. Первые три партии в этой главе проиллюстрируют важность линии c, и на этих примерах мы увидим, как белые могут создать проходную центральную пешку и выиграть партию. В третьей партии черные создают давление, контролируя вертикаль, и в конечном итоге получают почти выигрышный эндшпиль. Две последние партии посвящены изучению атаки белых с продвижением e4-e5. В первой из них стратегия белых оказывается успешной, в то время как во втором примере черным удастся нейтрализовать угрозы и получить превосходный эндшпиль, выигранный с высоким классом. Первый пример в этой главе - 17-я игра матча на первенство мира 1990 года. Эта партия аннотирована в Mega Database гроссмейстерами Фтачником и Гуревичем. Я быстро пройду через дебют, чтобы добраться до

интересующей позиции. *

Karpov Anatoly (RUS) - Kasparov Garry (RUS) 1-0

Ch World, New York/Lyons (17), 1990

D85: Grünfeld, Exchange variation 7.Be3

Защита Грюнфельда D85 А. Карпов - Г. Каспаров Матч на первенство мира, 17-я партия, Нью-Йорк - Лион 1990

Комментирует Флорес Риос, Г.Каспаров, А.Карпов (АК)

Учебная цель: Эта партия является классической иллюстрацией того, насколько важно владеть линией с в этой структуре. **1.d4 ♠f6 2.c4 g6 3.♠c3 d5 4.cxd5**

♠xd5 5.e4 ♠xc3 6.bxc3 ♠g7 По-видимому, этот ход чуть точнее, чем 6...c5.

А.Калинин. **7.♠e3 c5 (1) 8.♟d2 (2) 8...O-O ?!**

или **8...cxd4** (No.16). 9.cxd4 ♠c6 10.♞d1 ♠g4 11.♠e2 ♠xe2 12.♠xe2 ♠a5

13.♟b4 O-O 14.O-O b6 15.d5 ♟d6 16.♟b5 ♟e5 17.♞d4 ♟b8 18.♞a4 ♞c8 19.♠d4

♞c5 20.♟d7 ♞c7 21.♟b5 ♟c8 22.h3 ♞c5 23.♟b1 ♟d7 24.♞b4 ♞ac8 25.♠c6 ♠xc6

26.♠xc5 ♠xb4 27.♠xb4 ♠c3 28.♞c1 ...1/2-1/2, Lputian Smbat G 2598 - Kasparov

Garry 2849 , Wijk aan Zee 2000 It (cat.18)

Лучше **8...♟a5**

9.♠f3

9.♞c1 ♟a5 10.d5 e6 11.♠c4 b5 12.♠e2 b4 13.cxb4 cxb4 14.♞c5 ♟xc5 15.♠xc5

♠c3 16.♠xf8 ♠xd2+ 17.♠xd2 ♠xf8 18.♠c4 ♠a6 19.♠b3 ♠e7 20.♠f3 ♠d7 21.dxe6

fxe6 22.♠d4 ♠c5 23.♠c6+ ♠f7 24.♠xb4 ♠xe4+ 25.♠e3 ♠b7 26.♞c1 ♠d6 27.♞c7+

♠f6 28.g4 a5 ...1-0, Karpov Anatoly 2745 - Bidjukov , Voronezh 1997 Simultan

9...♠g4

В 15-й партии Каспаров ответил 9...♟a5 и столкнулся с определенными трудностями. Поэтому на сей раз он предпочитает иной путь. АК. 10.♞c1+= cxd4

10...e6 ?! (No 20, 22). Теперь черные хотят побыстрее разменять своего белопольного слона. Г.Каспаров 11.♠h6 ♠c6

11...cxd4 12.♠xg7 ♠xg7 13.cxd4 ♟xd2+ 14.♠xd2 ♠c6 15.♠e3+=

12.h4 cxd4 13.♠xg7 ♠xg7 14.cxd4 ♟xd2+ 15.♠xd2 ♞d8 16.♠e3+= ♠d7

17.♞b1 ♞ab8 18.♠d3 ♠e7 19.h5

19.♞hc1 !? 19...♞dc8 20.♞xc8 ♠xc8 21.♞c1→

19...f6 !? 20.hxg6 hxg6 21.♞h2 b6

21...♞h8 22.♞xh8 ♠xh8 23.♠a6 !? 23...♠c6 (23...b6 24.♞c1±) 24.♠c4 !

24...♠d7 25.g4→

22.g4 ! 22...e5

22...g5 !? 23.♞bh1 ♞h8 24.e5 ♠d5+ 25.♠d2+=

23.dxe5 ♠xg4 24.exf6+ ♠xf6 25.♠d4 ! 25...♞b7

25...♞h8 !?

26.f3 ?

26.♞h4 ! 26...♞bd7 27.e5+ ! 27...♠xe5 (27...♠g5 28.♞xg4+ ! 28...♠xg4

29.♞g1+-) 28.♞b5+ ♠d5+ 29.♞xd5+ ♠xd5 (29...♞xd5 30.♠c6+ ♠f6

31.♠xd8 ♠g5 32.♞h8+-) 30.♞xg4+-

26...♞bd7 27.♞b4 ♠e6 28.♞c2 ?!

28.♠b5 ♞c7 (28...♠d6 29.f4±) 29.♠xe6+=

28...a5 29.♞a4 ...1/2-1/2, Karpov Anatoly 2730 - Kasparov Garry 2800 , New York/Lyons 1990 Ch World (match)

11.cxd4 ♖xd2+ 12.♜xd2 ♜c6 13.♜b3 ♞d8 =

10.♜g5 !? Пожалуй, белым трудно обойтись без этого выпада, если они рассчитывают на получение преимущества. АК. Оригинальный (а ныне уже давно типовой) способ нарушить планы соперника - не очередная ли это идея неумолимого выдумщика Игоря Зайцева? "Белым трудно обойтись без этого выпада, если они рассчитывают получить преимущество". Г.Каспаров

а на **10.♞e2** Gurevich, М - 10...♞a5 11...c6 , и если 11.♞c1 , то 11...e6 12.d5 exd5 13.exd5 c4 !? 14.О-О ♜d7 с удобной позицией, к которой мы с тренерами и стремились. Столкнувшись с новинкой, я надолго задумался...

На **10.♞c1** хорошо 10...♞xf3 11.gxf3 e6 ! Г.Каспаров

10...cxd4 (27) Сразу начиная игру против пешки d4.

"Понятно, что изучение осложнений после **10...h6** ?! (?) 11.h3 ! было частью моей подготовки" (Карпов). Это давало белым стойкую инициативу: 11...♞h5

11...hxcg5 12.hxcg4 ♖d7

12...♞a5 13.♞c1

13.♞e2 , и ввиду угроз d4-d5 и B:g5 необходимо cd. Г.Каспаров

11...♞h5 ? 12.♜xf7 ! 12...♞xf7 13.g4

или 11...♞d7 12.♜f3 ♖a5 13.♞c1

12.g4 hxcg5 13.gxc5 gxc5 14.♞g1↑

10...♜c6 11.h3 ♞d7 12.♞b1 cxd4 13.cxd4 ♞c8 14.♞e2 b6 15.О-О ♜a5 16.♞fc1 ♞xc1+ 17.♞xc1 e6 18.♞d3 ♞c6 19.e5 ♖d7 20.♜e4 ♞xe4 21.♞xe4 ♞c8 22.♞d3 ♞d8 23.♖e2 ♞c8 24.♖b2 ♞c7 25.♞a6 ♞xc1+ 26.♖xc1 ♖c6 27.♖b1 ♜c4 28.♞b5 ♖d5 29.♞xc4 ♖xc4 30.f3 ♞f8 31.♞f2 ♞b4 32.♞g3 ♞c3 33.♖e4 ♖d5 34.♖d3 ♞e1+ 35.♞h2 b5 36.♖a3 ♖d7 37.♞h6 b4 38.♖c1 ♞h4 39.♖c5 ♞e7 40.♖c4 ♖b7 41.♖c2 ♖b8 42.♞g1 ♞f8 43.♞xf8 ♞xf8 44.♖c5+ ♞g8 45.♞f2 ♞g7 46.♞e2 ♖b7 47.♞e1 h5 48.♖c4 a5 49.♞d2 ♖e7 50.♞c2 ...0-1, Moor Olivier (SUI) 2399 - Cesareo Fabio (SUI) 2152 , Silvaplane 1993 It (open)

11.cxd4 ♜c6 !

Вновь не уравнивает 11...h6 ?! 12.h3 hxcg5

при 12...♞d7 13.♜f3 ♜c6 14.♞b1 ! белые выигрывают темп

13.hxcg4 ♖d7

13...♜c6 14.♞d1

14.♞e2 ♞d8 15.♞d1 ♖a4 16.♞c1 !

вариант Геллера и Лейна 16.f3 ♜a6

16...♜c6 и ...Rac8 сулит черным хорошую игру

16...♜c6 17.♞c4 ♖a3

или 17...♖a5 18.♖xa5 ♜xa5 19.♞a4 b6 20.♞a6

18.♞h3 ! 18...♖d6 19.d5 ♜e5 20.♞c2 с явным преимуществом белых. Г.Каспаров

12.h3 (1) **12...♞d7** (1)

Многие комментаторы отметили и неприемлемость для черных продолжения

12...♞xd4 ?! 13.♞xd4 ♖xd4 14.♖xd4 ♜xd4 15.hxcg4 ♜c2+ 16.♞d2 ♜xa1 17.♞d3± и Rxa1 - две легкие фигуры здесь сильнее ладьи с пешкой.

а в случае **12...♜xd4** ?! ? 13.hxcg4 ♞c8 14.♞d1 ! у черных нет компенсации за фигуру:

14.♞c1 ♞xc1+ 15.♖xc1 ♖a5+ 16.♞d2 ♖xa2∞

14.♞d3 ?! 14...♜c2+ ! 15.♞xc2 ♞c3 16.♖xc3 ♞xc3 17.♞b3 ♞xe3+ 18.fxe3

♖a5+

14. ♖xd4 ♖xd4 15. ♜c1 ♖xf2+ !
14... ♗c2+
или 14... ♜c2 15. ♜b4 ♗c6∞ ! 16. ♜xd8 ♜xd8 17. ♗xf7 ! 17... ♜d7 18. ♗e5 !
15. ♜e2 ♜c7 16. ♜f3 ! 16... ♜fd8 17. ♖d3+-
Сейчас **12...h6** ? еще хуже из-за 13. ♗xf7 и hxg4 Г.Каспаров

13. ♜b1 ! (5)
13. ♖e2 Gurevich, М

13... ♜c8 ! (17) "Каспаров находит лучшую возможность контригры на ферзевом фланге" (Карпов).
Важная тонкость: если начать с 13... ♗a5 , то появляется выпад 14. ♖d3
14. h4 !? , использующий активное положение коня на g5. Правда, после
14... ♜c8 !
14... h5 на пользу коню
15. h5 ♗c4 16. ♖xc4 ♜xc4 перевес белых невелик: 17. h6
или 17. hxg6 hxg6 18. ♜xb7 ?! 18... ♜c8 ! 19. ♜b1 ♜c2
17... ♖f6 18. O-O
18. ♜xb7 ?! 18... ♜c8 !
18... b5 19. ♜fc1 ♜a8 и т.д. Г.Каспаров
14... ♜c8 15. O-O b5 16. ♖xb5 ♖xb5 17. ♜xb5 ♗c4 18. ♜d3 ♜d7 19. ♜fb1 ♜c6 20. d5
♜d6 21. ♖xa7 ♜a6 22. ♖c5 ♜xa2 23. ♖xe7 ♜fe8 24. d6 ♗a3 25. d7 ♗xb1 26. ♜xb1
♖d4 27. ♜f1 1-0, Banikas Hristos 2542 - Mouroutis Konstantinos 2222 , Agios
Nikolaos 2000 Ch Greece

14. ♗f3 (12)
"Тактический нюанс раскрывается в несложном, но эффектном варианте
14. ♜xb7 ? 14... ♗xd4 ! 15. ♖xd4 ♖xd4 16. ♜xd4 ♜c1+ !
16... ♜a5+ Gurevich, М 17... <<c1|^
17. ♜d2
или 17. ♜e2 ♖b5+ 18. ♜e3 ♜e1+ , выигрывая ферзя
17... ♜d1+ ! 18. ♜xd1 ♖a4+-+ , и белые теряют ферзя. Приходится тратить
время на удержание центра. , и белые теряют ферзя. Приходится тратить
время на удержание центра" (Карпов).
Но интересно **14. ♖e2** e5 15. dxe5
15. d5 ♗d4 16. ♖xd4 exd4 17. O-O .
15... ♗xe5 16. O-O ♖c6 17. ♜xd8 ♜fxd8 18. f4 ♗d3 19. ♜b3 ♖a4 20. ♜xd3 ♜xd3
21. ♖xd3 h6 22. ♗f3 ♜c3 23. ♗e1 1-0, Boensch Uwe (GER) 2560 - Dueball Juergen
(GER) 2324 , Germany 1991 Bundesliga 1990/91
Кстати, и при **14. h4** ?! 14... ♖g4 ! перевес черных в развитии мог стать
угрожающим: 15. e5
или 15. f3 ? 15... ♗xd4 ! 16. fxg4 ♗f3+ ! и ...Bc3 , забирая ферзя
15... ♜c7 16. f3 ♖f5 17. ♜d1 a5 ! и ...Nb4. Г.Каспаров

14... ♗a5+= (7) 15. ♖d3 (12)
Позже играли и 15. ♖e2 , на что также неплохо 15... ♖e6
или 15... ♗c4
16. O-O ♖c4 , например: 17. ♜fd1
17. d5 b6 18. ♜bd1
или 18. ♜fc1 e6 19. ♖h6 exd5 20. ♖xg7 ♗xg7 21. exd5 ♜f6
18... ♖c3 !?

можно и 18...♟d6 Йелен - Михальчишин, Блед 1992

19.♟c2 ♘g7 20.♞c1 ♟d7 21.♟d2 e6 22.♞fd1 exd5 23.exd5 ♞fe8 , и шансы сторон обоюдны. Г.Каспаров

17...b6 18.d5 e6 19.♘g5 ♟d7 20.♞bc1 ♞fe8 21.♘xc4 ♘xc4 22.♟f4 exd5 23.exd5 b5 24.♘f6 ♘xf6 25.♟xf6 ♞cd8 26.a4 ♟d6 27.♟h4 a6 28.axb5 axb5 29.♘g5 ♟f6 30.♟xh7+ ♔f8 31.♟h4 ♔g7 32.♞e1 ♘d6 33.♞xe8 ♞xe8 34.♞c7 b4 ...1-0, Epishin Vladimir 2615 - Bianchi Guillermo 2430 , Maringa 1991 Ch World (team) (under 26) 35.♟xb4 ♟xg5 36.♟xd6 ♞d8 37.♟e6 ♟f6 38.g3 ♞f8 39.♔g2 ♟a1 40.♟c6 ♞d8 41.d6 ♟f6 42.♟d5 ♞b8 43.♞c4 1-0, Epishin Vladimir (GER) 2615 - Bianchi Guillermo (ARG) 2425 , Maringa 1991 Ch World (team) (under 26)

15...♘e6 Черные фигуры прочно вцепились в пункт c4. Во многих вариантах защиты Грюнфельда это обстоятельство дает черным встречную игру. АК. (5) "Логичное решение: пользуясь тем, что нет ответа d4-d5, черные ставят слона на c4" ГК.

"Заслуживало внимания и 15...♘c4 !? 16.♘xc4 ♞xc4 17.O-O

17.♞xb7 ♘c6 18.♞xa7 ♟b6

18...♘xe4∞=

18...♟b8 19.♞xe7 ♟b1+ 20.♟d1 ♟b4+ 21.♘d2 ♞c3 22.♞c7 ♘a4 23.♞xc3 ♘xd1 24.♞c4 ♟a3 25.♔xd1 ♟d3 26.♔c1 ♞b8 0-1, Kragelj Igor (SLO) 2245 - Malisauskas Vidmantas (LTU) 2510 , Pardubice 1995 It (open) "Trimex" 0-1, Kragelj Igor 2245 - Malisauskas Vidmantas 2510 , Pardubice 1995 It (open) "Trimex"

19.d5

19.♞a3 ♟b1+ 20.♟d1 ♟b4+ 21.♘d2 ♟xa3 22.♘xc4 ♟xa2 23.♘d2 ♘b5↑

19...♟b1+ 20.♟d1 ♘c3+ 21.♘d2

21.♔e2 ♟b2+ 22.♔f1 ♘b5 23.♔g1 ♞xe4

21...♘xd2+ 22.♔xd2 ♟b4+ 23.♔e2 ♘b5↑

17.♞xb7 (?) 17...♘c6 18.♞xa7 ♘e4 с достаточной компенсацией за пешку" (Холмов).

Или 18...♟b8 !? 19.♞xe7 ♟b1+ 20.♟d1 ♟b4+ с опасной атакой (Крагели - Малишаускас, Пардубице 1995).

. Конечно, белые должны играть 17.O-O , но после 17...b5 18.♞fc1 ♟a8 им трудно добиться чего-либо реального: 19.♘e5

или 19.♞xc4 bxc4 20.♟c2 ♞c8 (Изета - Вега, Марчена 1991) Г.Каспаров

19...♘e5 20.dxe5 ♘e6 21.f3 ♞d8 22.♟a5 a6 .

17...♟c7

17...b5 18.♞fc1 ♞a4 19.d5+=

18.♞fc1 b5 19.♞xc4 ♟xc4

19...bxc4 20.♟c3 !

20.♞c1 ♟e6 21.♞c7+=

16.O-O (1) 16...♘c4 (1) Неприкаянный слон нашел-таки путь к размену!

Теперь уже к выгоде белых 16...♘c4 ?! Gurevich,М ввиду 17.♘xc4 ♘xc4

18.♞fc1+= (Геллер и Лейн) 18...b5 19.♘h6

19.d5 - слон на c4 стоит красиво, но бесполезно и только попадает под

удары: Г.Каспаров 19...a6 20.♘h6 ♟d6 21.a4 e6 22.♘g7 ♔xg7 23.♟d4+ ♔g8

24.♘e5 ! 24...exd5 25.axb5 axb5 26.exd5 и т.д.

19...♟d6 20.♘g7 ♔xg7 21.♘e5 ♞fd8 22.♘xc4 bxc4 23.d5 e6 24.♟d4+ ♔g8

25.♞b5 ♟a6 26.♞c5 ♞xc5 27.♟xc5 exd5 28.exd5 ♟xa2 29.♞xc4 ♟d2 30.♞d4

♟e1+ 31.♞h2 ♟xf2 32.d6 ♟f6 33.d7 a6 34.♞e4 ♞g7 35.♟c7 ♞f8 36.♞g1 h5 37.h4 a5 38.♞h2 ♞g7 39.♞g3 ♞f8 40.♞h2 ♞g7 41.♞g3 g5 42.hxg5 ♟xg5+ 43.♞h2 ♟f6 44.♞e3 a4 45.♞g3+ ♞h8 46.♟c5 ♞h7 47.♞h3 ♞xd7 48.♟xh5+ ♞g8 49.♟g4+ 1-0, Ding Liren (CHN) 2570 - Lin Weiguo (CHN) 2440 , Hefei 19. 5.2010 Tournament "All China Games"

17.♞fd1 (9) Поучительный момент, ярко высвечивающий различие в стиле игры и оценке позиции между мной и Карповым.

Позже встречалось **17.♞g5** b6

17...♟d7 !?

18.♞fe1 ♟d7 19.♞bd1 (Вокач - Михальчишин, Дортмунд 1991), и после указанного Михальчишиным 19...♞xd3

19...e6 у черных нет затруднений. Да и сейчас благодаря контролю над пунктом c4 у них достаточная контригра.

20.♟xd3 h6 21.♞c1 ♞fd8 22.e5 ♟d5 23.e6 f5 24.♞h4 ♞h7 25.♟g3 g5 26.♞xg5 ♞g8 27.♞f4 ♞f6 28.♟f3 ♟xf3 29.♞xf3 ♞c2 30.♞e5 ♞g6 31.♞xf6 ♞xf6 32.d5 ♞c4 33.♞d4 b5 34.♞h4 ♞g6 35.♞d4 ♞xa2 36.♞xb5 ♞e5 ...1-0, Vokac Marek 2455 - Mikhalschishin Adrian 2520 , Dortmund 1991 It (cat.10) 37.♞e3 ♞a5 38.♞c7 ♞a1+ 39.♞h2 ♞a2 40.♞e8+ ♞g5 41.♞d4 ♞xf2 42.♞xe5 ♞g8 43.♞g4+ 1-0, Vokac Marek (CZE) 2455 - Mihalcsin Adrian (SLO) 2520 , Dortmund 1991 It (cat.10)

На **17.d5** точнее всего 17...b6

17...♟d6 !, и если 18.♞f4 , то 18...♟a6 - борьба за белые поля! Г.Каспаров

18.♞fd1 ♟d7 19.♞d4 ♞xd4 20.♞xd4 ♞fd8 21.♞xc4 ♞xc4 22.♟h6 ♟a4 23.♞f3 ♞xe4 24.♞dc1 f6 25.♞c7 ♞c4 26.♞e1 ♞xe1+ 27.♞xe1 ♞e8 28.♟f4 b5 29.♟e4 ♞f8 30.♟e6 ♞d6 31.♟e3 ♟xa2 32.♟d4 ♟b1 33.♟d2 a6 34.♞h2 ♟e4 35.♞f3 g5 36.♞g1 b4 ...0-1, Tallaksen Geir S 2235 - Holmsten Aleksei 2422 , Bergen 2001 It (open) 37.♟d1 ♞b8 38.♞c2 b3 39.♞b2 ♟c4 40.♟d2 ♞b5 41.♟e3 ♟xd5 42.♞d2 ♞c4 43.♞xc4 ♟xc4 0-1, Tallaksen Geir S (NOR) 2235 - Holmsten Aleksei (FIN) 2422 , Bergen 2001 It (open)

17.♞fe1 b6 18.♞bc1 ♟d7 1/2-1/2, Sherbakov Ruslan 2525 - Novik Maxim 2405 , Moscow 1991 Ch URS (swiss)

17...b5= ?! (21) Карпов ставит к этому ходу знак "?!", поясняя: "Черные лишний раз берут под контроль поле c4, но при этом совершают позиционную ошибку. Отныне их пешечная цепь на ферзевом фланге становится уязвимой и доставляет много хлопот".

"Казалось бы, все верно - черные лишний раз берут под контроль поле c4, но при этом они совершают позиционную ошибку. Отныне их пешечная цепь на ферзевом фланге становится уязвимой и доставляет много хлопот. Скромное **17...b6** ! более уместно". АК. Имея в виду размен слонов и ... Nc4, ... Qd7 и ... Rfd8 "с совершенно безопасной позицией, тогда как более активный ход Каспарова таит гораздо больше опасностей". Интересно, что рывок 17...b5 осудил и Спасский, а вот Геллер с Лейном отметили, что "усиление контроля над пунктом c4 является вполне естественным продолжением". На критику моего хода, очевидно, повлияла и магия результата партии. Но, как мы увидим, черные сохраняют полноправную игру, и остается неясным, чем же плохо было b7-b5. В противоположность Карпову и Спасскому, я исходил из того, что черным лучше держать пешки на b5 и a6, чем на b6 и a7. Г.Каспаров **17...♞xd3** 18.♟xd3 ♟d7 ?!

18...e6 !? 19.d5 exd5 20.exd5 ♞c4

18... ♖c4 Gurevich, M 19. ♕f4 +=
19. d5
19. ♗a3 b6 20. ♕g5 +=
19... ♖c4 20. ♕d4
17... e6 18. ♕g5 ! 18... ♗c7 19. ♖bc1 +=
18. ♕g5 ! (!) Первая ласточка. Угрожает не только 19. B:c4 N:c4 20. Qb4 Nd6 21. e5, но, при случае, и отвлекающее B:e7. АК.
Хорошо и **18. d5** а6 19. ♕d4 (Спасский), но после 19... ♕xd4 20. ♖xd4 e6 у белых ничего нет.
Карпов гордился выпадом слона, **18. ♕g5** "сразу подчеркивающим недостаток последнего хода черных - нет 18... Qd7 ", и называл его "первой ласточкой: угрожает не только
18... a6 (11) 19. ♖bc1 ! (!) (9)
Теперь нет смысла в **19. ♕xe7 ?!** 19... ♗xe7 20. ♗xa5 из-за 20... ♕xd3 21. ♖xd3 ♗xe4 22. ♖dd1 ♖c6 = .
По Карпову, "заслуживало внимания **19. ♖dc1 !?** , например, после 19... ♕xd3 , и в случае 19... ♕xd3 20. ♖xc8 ♗xc8 21. ♗xd3 ♗b7 (?) , имелся очень сильный подрыв
К тому же при ладье на b1, 21... ♖c4 ? 22. ♕xe7 и т.д.
22. a4 ! - 22... b4 ? 23. ♕d2 , выигрывая материал"
. Но зато, кроме надежного 19... ♖e8
, появлялся программный ход 19... ♗d7 != .
20. ♖xc8 ♗xc8 21. ♗xd3 ♗b7 белые имели очень сильный подрыв 22. a4 , и если 22... b4 , то 23. ♕d2 , выигрывая материал. Г. Каспаров
19... ♕xd3 (2)
Если уж укреплять пешку e7, то лучше сейчас - 19... ♖e8 (Зайцев), однако необходимости в этом нет. 20. ♕b1 Г. Каспаров
20. ♖xc8 (8) 20... ♗xc8 21. ♗xd3 +0.00 САР Критическая позиция. Г. Каспаров
Читателю следует внимательно изучить эту позицию, так как здесь есть нечто большее, чем кажется на первый взгляд. Игроки всех уровней могут взглянуть на эту позицию и сказать: "Шансы равны". Даже мой движок согласен с этой оценкой. На практике все не так просто. У черных возникают трудности, так как пешка e7 находится под атакой, пешка a6 уязвима, а белые намерены взять под контроль линию "с". Черные могли решить свои проблемы, сделав два хода подряд: ... Qd7 и ... Nc4, блокировав линию с. Имея всего один ход, Каспаров не справился со своими трудностями и сыграл: **21... ♖e8 ?!** (15) Долгое время я считал этот пассивный ход уже чуть ли не решающей ошибкой, но сейчас вижу, что он был лишь первым шагом к пропасти. Г. Каспаров
При разборе партии Каспаров назвал этот ход позиционной ошибкой, заявив, что после проигрыша борьбы за линию с его позиция была "полностью проиграна". Он, вероятно, преувеличил, но суть ясна: борьба за контроль над линией с является важной задачей в такой позиции. Лучше было **21... ♖c4 !**
22. ♕xe7 ♖e8
но не 22... ♖b2 ? 23. ♗d2 ♖xd1 24. ♕xf8 выигрывая пешку
23. ♕a3 ♖xa3 24. ♗xa3 ♖xe4 25. d5 , когда за белых играть несколько легче, но черные должны держаться осторожно.
Другим вариантом было **21... ♗b7** 22. ♗a3 ♖c4 23. ♗xe7 ♗xe7 24. ♕xe7 ♖e8
25. ♕c5 ♖xe4 с равными шансами, хотя после 26. d5 !?

Черные теряют пешку после **21...♟d7** 22.♟a3 ♞c4 23.♟ха6

"Что-то слишком робкий ход, не в духе чемпиона мира. Более похоже на него было бы **21...♞c4** !? ! 22.♞хе7

22.♞c1 ♟d7 ! - Г.К.

22...♞е8⇒

22...♞b2 23.♟d2 ♞xd1 24.♞xf8

22...♞е8⇒

, и теперь не 22...♞b2 ? 23.♟b3

23.♟d2 ! - Г.К.

23...♞xd1 24.♞xf8 ♟c1

но упорнее 24...♞c3 ! 25.♞хg7 ♞хg7 26.e5 a5 - Г.К.

25.♞a3 ♟a1 26.♟c2 !

еще лучше 26.♞h2 ! - Г.К.

, а 22...♞е8 ! 23.♞a3 ♞ха3 24.♟ха3 ♞хе4 25.d5 . Проходная пешка стала довольно опасной (это меня и смутило за доской! - Г. К.), и черные должны принять срочные меры: 25...♞f8 26.d6 ♟d7

еще проще сразу 26...♞е8 ! и ...Rd8 ; 27.♞g5 ♟f5 !

27.♟ха6

На 27.♞g5 уравнивает 27...♞е5 ! 28.f4 ♞е8

27...♞е6 = "(Холмов)". Так что 21...Nc4 , скорее всего, привело бы к быстрой ничьей.

(А Спасский и Карпов рекомендовали) Пассивный ход. Эластичнее **21...♟b7** !? , "хотя это не решало всех проблем черных". Проверим: 22.♟a3

22.d5 ♞c4 23.♞b1 ♞c8 24.♞d4 ♞е5

22.♞c1 ! Gurevich,M 22...♞c4

22...h6 23.♞h4 g5 24.♞g3 ♞c8 (24...♞c4 25.a4 !) 25.♞хc8+ ♟хc8 26.♟a3

23.a4 ! 23...♞b2 24.♟a3 ♞ха4 25.♟хе7 ♟хе7 26.♞хе7 ♞е8 27.♞c7 />>

Gutman/ Treppner

22.a4 (!) 22...bxa4 !

22...b4 23.♞d2 (Зайцев) 23...♞c6 =

23.♟a3 ♟b5 ! в пользу черных

, или 22.♟a3 ♞c4 23.♟хе7 ♟хе7 24.♞хе7 ♞е8 (Карпов) 25.♞b4

25.♞c5

25...♞хе4 26.d5 ♞е8 27.d6 ♞f8 =

. Ничего не дает и 22.d5 ♞c4 23.♞b1

23.♞c1

23...♞c8

, или 22.♞c1 ♞c4 23.a4 e6

23...h6 !?

, а при 22.♞b1 ♞c8

22...♞b8 !?

23.♟a3 h6 24.♟ха5 hхg5 25.e5 e6 26.♞хg5 ♞f8 ! и ... Re7 у черных хорошая компенсация за пешку. Теперь же белые занимают линию "с", что, впрочем, еще отнюдь не смертельно. Г.Каспаров

22...♞c4 23.♟хе7 ♟хе7 24.♞хе7 ♞е8 25.♞c5 ♞хе4 26.d5 ♞b2 27.♞d2 ♞c4

28.♞d3 ♞b2 29.♞d2 =

29.♞a3 ♞a4

Не **21...♟d7** = Gurevich, М ? **22.♟a3** .

22.♞c1+ = (3) Логичное решение - взять под контроль важную линию с. **22...♟b7** (!?) (1) Вторая пометка.

Гуревич предложил **22...♟d7** , но после **23.♟a3 ♞c4 24.♟ха6 ♞xd4 25.♞xd4 ♟xd4 26.♟xb5 ♞d6 27.♟d7 ♟хе4 28.a4+ =** У черных все еще есть проблемы из-за проходной пешки а.

Или **22...♟e6** !? (атакуя пешку а2) **23.d5 ♟d6** дает черным худшую, но игровую позицию.

На мой взгляд, предпочтительнее было **22...♟d7** Gurevich, М (Холмов). Верно, хотя после **23.♟a3 ♞c4 24.♟ха6 ♞xd4 25.♞xd4**

25.♞b1+ =

25...♟xd4 26.♟xb5 ♞d6 = 27.♟d7 ♟хе4 28.a4 проходная пешка оставляла белым несколько лучшие шансы.

Интересно и **22...♟e6 23.d5 ♟d6** с идеей ...e7-e6. Г.Каспаров

23.d5 (7) Получение контроля над полем с6 и продвижение центрального большинства в надежде создать проходную в ближайшем будущем. **23...♞c4** (1)

Блокируем вертикаль с в надежде продолжить ... Rc8 уравнивая. После **23...h6** гроссмейстер Фтачник предлагает **24.♞f4 ♞c4 25.♞d2 g5 26.♞g3 ♞xd2 27.♞c7±** ! , когда этот ключевой промежуточный ход обеспечивает контроль над вертикалью с.

К несчастью для черных, они не могут оспорить линию "с" путем **23...♞c8** так как **24.♞xc8+ ? 24...♟xc8 25.♞хе7** выигрывает пешку и партию.

"И после **23...h6 24.♞f4**

24.♞d2 ♞c4 25.♞c3 нет полного счастья" (Холмов) , но **25...♞c8** его приближает.

. Сильнее **24.♞f4 ! 24...♞c4 25.♞d2** (как в партии), например:

24...♞c4 25.♞d2 g5 26.♞g3 ♞xd2 27.♞c7 !

24.♞d2 Хорошее решение, так как любой другой ход позволяет черным уравнивать **24 ... Rc8**.

"Центральный момент всей стратегии белых. Вышибая последнюю фигуру с поля с4, белые захватывают важную вертикаль" (Карпов). **24...♞xd2** ?! (13) Грубый зевек простейшей тактики, отдающий сопернику единственную открытую линию.

Заслуживало внимания **24...h6** !? (!?) Gurevich, М (!?) после **25.♞f4+ =** ! сводило игру к вариантам из примечания к 23-му ходу. Поэтому надо было сохранить коня: **25...g5**

25...e5 26.♞e3+ =

обходя коварную ловушку **26.dxe6 ?! 26...♞хе6 27.♞xc4 ♟хе4 !** , и позиция выравнивается

26...♞хе3 27.♟хе3 ♞c8 28.♞b3 ♞f8 29.♞a5 ♞xc1+ 30.♟xc1 ♟b6 31.♞c6 f6 , и черные могут упорно сопротивляться. АК.

26.♞g3 ♞xd2 27.♟xd2 ♞c8 28.♞xc8+ ♟xc8 29.e5+ =

24...♞e5 Gurevich, М - это сулило черным хотя бы какую-то контригру: **25.♟c2 25.♟c2 f5**

25...h6 !? 26.♞e3 g5

26.exf5 ♟xd5 27.fxg6 hxg6

, или **25.♟c3 !? 25...h6**

теперь на **25...f5** неприятно **26.♞f4** , и если **26...♞c4** , то **27.♟b3 !**

26.♞f4 ♞c4 27.♟d3

27. ♖b3 ?! 27... ♜xd2 28. ♜xd2 ♞c8 =
 27...g5 28. ♜g3 ♜b2 29. ♖c2 ♜a4 30. ♖c6 ♖xc6 31. ♞xc6 ♞a8 с
 обороноспособным эндшпилем.
24... ♜d6 и ...Rc8 - например, 25. ♞c6 ♞c8 26. ♖c2
 26. ♞xc8+ терпимо и 26... ♜xc8
 26... ♞xc6 27. dxc6 ♖c7 28. ♖c5 ♜c8 с худшей, но еще не проигранной позицией
 Г.Каспаров
25. ♜xd2 ! (11)
 При 25. ♖xd2 b4 (Геллер и Лейн) 26. ♞c6 a5 27. ♖c2 у белых просто более
 приятная игра. Г.Каспаров
25... ♞c8 ?! (1)
 Эта попытка уравнивания не работает. Лучшей защитой было 25... ♜e5 , хотя у
 черных определенные проблемы после 26. ♞c6 , с контролем над линией с.
26. ♞c6± ! (8) Это тот ход, который упустил Каспаров; Теперь линия "с"
 принадлежит белым, а остальная часть партии представляет собой поучительную
 демонстрацию карповской техники.
 "Этот ход я и зевнул" Каспаров
 на 26. ♞c6 ♞xc6 27. dxc6 ♖c7
 нельзя 27... ♖xc6 ? из-за 28. ♖d8+ ♜f8 29. ♜h6
 28. ♖d7 ♜e5 решает 29. ♜h6
 или, еще быстрее, 29. ♜b4 !
 29... ♖xd7 30. cxd7 ♜c7 31. e5 ! и т.д. (Зайцев, Карпов).

1-0

So Wesley (PHI) - Flores Rios Mauricio (CHI) 1-0

Toirnamet, Princeton (USA) (3), 2012.12.28

D85: Grünfeld, Modern Exchange variation

Защита Грюнфельда D85 Уэсли Со - Маурисио Флорес Риос Принстон 2012

Комментирует Флорес Риос, А. Калинин

Цели обучения: 1. Эта партия представляет собой современное воплощение идей, которые мы изучили в предыдущей игре. 2. И снова линия с, вход на поле c6 и возможность проходной пешки решают игру в пользу белых. **1.d4 ♜f6 2.c4 g6 3. ♜c3 d5 4. ♜f3 ♜g7 5.cxd5 ♜xd5 6.e4 ♜xc3 7.bxc3** Пожалуй, сейчас самое популярное продолжение. Как ни странно, довольно долгое время он не привлекал широкого внимания. Много говорили о закреплении коня f3, о необходимости защищать поле c3 (конь делает это с e2), но конкретных анализов не было, пока вдруг не выяснилось, что черные испытывают трудности с реализацией своих планов. Калинин **7...c5 8. ♞b1** Критический ход - белая ладья избегает рентгена черного слона g7. Калинин **8...O-O 9. ♜e2 b6** +0.04 CAP Воздерживаясь от более агрессивных способов воздействия на центр (9 ... Nc6 или 9 ... cd 10. cd Qa5), черные спокойно завершают развитие, фианкетлируя другого слона. При таком неторопливом развитии событий белые сохраняют позиционный перевес благодаря сильному пешечному центру и гармоничному размещению своих фигур. Кстати, белый конь на f3 ставится более активно и естественно, чем на e2. Калинин

Чаще играют 9...cxd4 10.cxd4 ♖a5+ 11. ♜d2 ♖xa2 с резкими теоретическими осложнениями.

10.O-O ♜b7 11. ♖d3 Белым жизненно важно сохранить подвижность пешечного

центра. Калинин **11...cxd4** ?!

Начало ошибочного плана. Я почему-то хотел перестраховаться в этой игре, обменяв несколько фишек на ранней стадии и надеясь на легкую ничью.

Посмотрим, что случилось. Лучшей альтернативой было стандартное **11...e6** 12.♙g5 ♚c7 13.♚e3 ♜d7 14.e5 с типичной позицией Грюнфельда, которая встречалась в более чем 50 партиях.

11...♜d7 12.d5 c4 13.♚xc4 ♜c5 14.♚b4 e6 15.♙e3 ♞c8 16.♞fd1 exd5 17.exd5 ♞e8 18.c4 ♙f8 19.♚d2 ♙d6 20.♙d4 ♜e4 21.♚b2 ♙a6 22.♜e5 ♚c7 23.♜g4 h5 24.♙h8 f5 25.c5 bxc5 26.♙xa6 hxg4 27.♙xc8 ♙xh2+ 28.♙f1 ♞xc8 29.d6 ♙xd6 30.♞xd6 ♜xd6 31.♙e5 ♜c4 32.♚b3 ♚f7 33.♙c3 ♜b6 34.♞d1 ♚xb3 35.axb3 c4 36.bxc4 ♞xc4 37.♙d4 ♞a4 38.♙xb6 axb6 39.♞d6 ♞b4 40.♞xg6+ ♙f7 41.♞h6 ♞b2 42.g3 b5 43.♞b6 b4 44.♙g2 ♙e7 45.♙g1 ♞b1+ 46.♙g2 b3 47.♙h2 ♙d7 48.♙g2 ♙c7 49.♞b4 ♙c6 50.♞b8 ♙c5 51.♞f8 ...0-1, Gallego Andres (COL) 2403 - Flores Rios Mauricio (CHI) 2537 , Badalona 4. 8.2013 It (open)

12.cxd4 ♙a6 13.♚e3 ♙xe2 14.♚xe2+= ♜c6

14...e6 15.h4 ♜c6 16.♞d1 ♚d7 17.♙e3 ♞ac8 18.h5 ♜a5 19.h6 ♙h8 20.e5 ♚d5 21.♞bc1 ♞c4 22.♜d2 ♞xc1 23.♞xc1 ♚xa2 24.♚a6 f6 25.♚xa7 fxe5 26.♜e4 ♚d5 27.♞c7 ♚xe4 28.♞g7+ 1-0, Tan Zhongyi (CHN) 2496 - Lahno Kateryna (RUS) 2530 , Huai'an 1. 3.2016 It "IMSA Blitz" (w)

15.d5 ♜d4 16.♜xd4 ♙xd4 И вот я здесь. После обмена трех легких фигур я подумал, что моя позиция очень близка к равной и будет относительно легкая ничья. Есть большое сходство между этой позицией и предыдущей партией, но, к сожалению для меня, я был незнаком с этой партией в то время, поэтому я находился на неизвестной территории со стратегической точки зрения и еще не знал, насколько плохой была моя позиция. Читателю следует внимательно изучить эту позицию и оценить трудности черных. Во-первых, одним из основных планов белых в этой пешечной структуре является создание проходной на вертикали d, от которой Уэсли недалеко, так как его пешка d уже достигла d5. Во-вторых, ослабляется поле c6, что, вероятно, поможет белым получить контроль над вертикалью c, как и в предыдущей партии. Наконец, контригра черных часто основана на усилении своего большинства на ферзевом фланге, но мы знаем, что это произойдет не скоро; таким образом, черные просто играют в выжидательную игру, надеясь выжить. В целом эта позиция, вероятно, дает белым лишь небольшое преимущество, но черным играть в нее крайне сложно, поскольку нет четкого плана и есть о чем беспокоиться. **17.♞d1**

Набираем темп для поддержки потенциальных e4-e5 и d5-d6. Интересная альтернатива 17.♙h6 !? 17...♙g7 18.♙xg7 ♙xg7 19.♞bc1 ♞c8 20.♞c6 ! Как и в предыдущей партии. 20...♞xc6 21.dxc6 ♚c7 22.♞c1± При идеальной игре невозможно сказать, это победа или просто ничья. Но белые могут спокойно играть на победу столько, сколько захотят, и должны рассчитывать набрать около 80% очков, поскольку пассивная защита всегда затруднена. В качестве примера предлагаю вариант: 22...♞d8 23.e5 e6 24.g3 ♞c8 25.h4 ♞d8 26.♚e3 ♞c8 27.♚d4 ♞d8 28.♚d6 ! 28...♞xd6 ?

или 28...♞c8 29.♙g2±

29.exd6 ♚xd6 30.c7+-

17...♙g7

Или **17...♙e5** 18.♙h6

18.f4 ?! не так хорошо работает после 18...♙d6 19.e5 ♙c5+ 20.♙h1 ♚d7 c

последующим ... Qf5 с черными в порядке
18... ♖e8 19. ♜bc1+= и опять же, это похоже на предыдущую партию.
Альтернатива **17... ♙c5**?! блокирование линии с может быть встречено 18. ♙h6
♖e8 19. e5, когда у белых хорошие атакующие перспективы, не считая
потенциальной угрозы создания проходной центральной пешки.
18. ♙a3+= Подготовка двух основных идей белых: создание проходной с
помощью e4-e5 и d5-d6 и контроль линии с с помощью Rb 1-c1-c6. Черные не
могут помешать сразу обоим. **18... ♙e5**
В этот момент я начал понимать, что у меня серьезные проблемы, так как я
потерял линию с. В частности, я был разочарован, узнав, что после 18... ♜d7
19. e5 Черным нечего делать кроме ожидания, пока у белых приятный выбор
между сильными прорывами e5-e6 и d5-d6 19... ♜fe8 20. ♜e4 ♜ac8 21. g3 !?
(подготовка f2-f4 для захвата пространства) 21... ♜c3 22. ♙b2 ♜c5 23. ♜bc1 у
черный хуже, и всегда нужно смотреть за тактикой. Например 23... ♜ec8 ?
наталкивается на 24. e6 fxe6
лучше 24... ♜d6±
25. dxe6 и 25... ♜c6 плохо после 26. ♜xc5 bxc5 27. ♜d8+ ! выигрывая ферзя или
матю. 27... ♙f8 28. ♜e5
19. ♜bc1 ♜d7 20. ♜c6 Следуя модели Карпова, белые берут под свой контроль
линию с. Движок дает белым лишь небольшое преимущество, но я могу
засвидетельствовать, что это намного хуже во время живой игры, особенно
потому, что я не знал, как ждать, не ухудшив свою позицию. **20... ♜fc8 21. ♜c2 e6**
?!
Это всего лишь признак отчаяния, испортив собственную позицию, помогая
белым получить проходную на линии d. Плохо **21... ♜xc6** ? 22. dxc6 ♜e8
23. ♜d7, когда пешка c6 и вторжение на седьмую горизонталь решают партию.
Лучше было подождать с **21... ♜ab8**, но после 22. g3 Позиция черных
неприятна, перед лицом потенциальной угрозы f2-f4 и e4-e5. Возможное
продолжение - 22... b5 23. ♙b4 ♜d8 24. f4 ♙g7 25. e5± с последующим e5-e6 или
d5-d6, чтобы создать проходную.
22. g3 exd5 23. exd5 h5 ? Надеетесь на чудесную контригру? Мои мечты рухнули
слишком скоро после сильного: **24. ♜e1±** ! Слон на e5 внезапно становится
уязвимым. **24... ♜e8**
24... ♙g7 25. ♜e7 ♜g4 26. d6 проходная пешка d решает игру.
25. d6 ♜ec8 ? Я сыграл это мгновенно, так как был дефицит времени. **26. ♜c7** !
Совершенно пропустил этот красивый тактический удар, дающий белым
решающий перевес. Я надеялся на 26. ♜xc8+ ? 26... ♜xc8 27. ♜e4 ♙f6, когда
позиция черных кажется защищаемой, но все же предпочтительной для белых.
26... ♜xc7 27. dxc7 ♜xc7
Не 27... ♙xc7 ? 28. ♜e7 и белые сразу выигрывают.
28. ♜e4 Атакуя ладью и слона. **28... ♜e8 29. ♙b2** ! Вот в чем суть. Теперь черные
вынуждены отказаться от качества, получая проигранную позицию. **29... ♙xb2**
Еще хуже 29... f6 ? 30. ♜xg6+ ♙f8
30... ♜g7 ? 31. ♜xe8+
31. ♙a3+-
30. ♜xe8+ ♙g7 31. ♜e7 ♜c1+ 32. ♙g2 ♜c4 33. ♜xa7 ♜d5+
Упорнее было 33... h4
34. f3 ♜c4 35. ♜e4 У белых полный размен, и моя контригра - это контроль. В

остальном все просто. 35...♟c8 36.♞b7 h4 37.gxh4 ♔f6 38.♟d5 ♟e8 39.♟c4 b5 40.♞xb5 ♟d7 41.♞d5 ♟e6 42.♞c5 ♟e3 43.♞c7 ♔h6 44.♟c1 1-0

Заключительные замечания 1. Идея этой партии очень похожа на предыдущую. По сути, линия с играет решающую роль в этом типе структуры. Без нее черные будут ограничены очень сложной пассивной защитой. 2. Очень важно, что эта партия иллюстрирует важность изучения модельных игр для каждой структуры, как мы это делаем в этой книге. Если бы я знал заранее партию Карпов - Каспаров, я бы, конечно, знал, как играть этот тип позиции, и знал бы, каких вариантов следует избегать.

1-0

Hernandez Holden (CUB) - Meier Georg (GER) 0-1

Tournament, Lubbock (USA) (6), 2013.12.30

D30: QGD

Ферзевый гамбит D30 Холден Эрнандес - Джордж Майер Лаббок 2013

Комментирует Флорес Риос

Цели обучения: 1. Мы можем добраться до структуры типа Грюнфельда из совершенно другого дебюта. 2. Еще раз, эта партия иллюстрирует важность вертикали с, но теперь эта вертикаль находится во владении черных. Я представляю первые ходы, но не анализирую их, поскольку они не имеют отношения к нашим целям. **1. ♠f3 d5 2. d4 ♠f6 3. c4 e6 4. ♔g5 ♔e7**

4...dxc4 5. ♟a4+ c6 6. ♟xc4 b5 7. ♟c2 a6 8. ♔xf6 gxf6 9. g3 ♔b7 10. ♔g2 ♠d7 11. O-O c5 12. ♞d1 ♞c8 13. d5 ♔xd5 14. ♠c3 ♔xf3 15. ♔xf3 ♟c7 16. a4 b4 17. ♠e4 f5 18. ♞xd7 ♔xd7 19. ♟d2+ ♔d6 20. ♠f6+ ♔e7 21. ♟g5 ♔f8 22. ♟h6+ ♔e7 23. ♟h4 ♔f8 24. ♟h6+ ♔e7 25. ♟h4 ♔f8 26. ♟h6+ ♔e7 27. ♟h4 ♔f8 28. ♟h6+ ♔e7 1/2-1/2, Sargissian Gabriel (ARM) 2691 - Meier Georg (GER) 2652 , Dubai 19. 6.2014 Ch World (blitz)

5.e3 +0.15 CAP 5...h6 6. ♔h4 O-O+= 7. ♔e2

7. ♔d3 b6 8. O-O ♔b7 9. ♠c3 c5 10. dxc5 dxc4 11. ♔xc4 ♔xc5 12. ♟e2 ♠bd7 13. ♞fd1 ♟e7 14. e4 g5 15. ♠xg5 hxg5 16. ♔xg5 ♠e5 17. ♞d3 ♠xd3 18. ♟xd3 ♔xf2+ 19. ♔h1 ♞ad8 20. ♟f3 ♔d4 21. ♟g3 ♔h7 22. ♟h4+ ♔g8 23. ♔h6 ♠d5 24. ♟g4+ ♔h7 25. ♔xf8 ♟xf8 26. exd5 ♔xc3 27. ♟h4+ ♔g7 28. ♟g5+ ♔h7 29. ♟h4+ ♔g7 30. ♟g3+ ♔h7 31. bxc3 ♔xd5 32. ♔d3+ f5 33. c4 ♔a8 34. ♞e1 ♟f6 35. ♟h3+ ♔g7 36. ♟g3+ ♔h7 37. ♟h3+ ♔g7 38. ♟g3+ ♔h8 39. ♔f1 ♞g8 40. ♟h3+ ♔g7 41. ♟a3 ♔h8 42. ♟h3+ ♔g7 43. ♟g3+ ♔h8 44. ♟f4 ♞g4 45. ♟b8+ ♞g8 46. ♟f4 ♞g4 ...1-0, Vitiugov Nikita (RUS) 2742 - Sandipan Chanda (IND) 2619 , Dubai 17. 6.2014 Ch World (active)

7. ♠c3 b6 8. ♔e2 ♔b7 9. ♔xf6 ♔xf6 10. cxd5 exd5 11. O-O ♟e7 12. ♟b3 ♞d8 13. ♞ad1 c5 14. dxc5 ♔xc3 15. ♟xc3 bxc5 16. ♞c1 ♠d7 17. ♟a3 ♟f6 18. ♞fd1 ♟b6 19. h3 a5 20. ♠e1 ♞ac8 21. ♟b3 ♟xb3 22. axb3 g6 23. ♔b5 ♠b6 24. ♞a1 ♞a8 25. ♠d3 ♞dc8 26. ♠e5 ♔g7 27. ♞a3 ♔f6 28. ♠g4+ ♔g7 29. ♞da1 c4 30. ♞xa5 cxb3 31. ♞xa8 ♞xa8 32. ♞xa8 ♔xa8 33. ♠e5 ♔f6 34. ♠d7+ ♠xd7 35. ♔xd7 ♔e5 36. ♔a4 d4 37. exd4+ ♔xd4 38. ♔xb3 f6 39. ♔f1 g5 40. ♔e6 ♔c6 41. g3 ♔d3 42. ♔e1 ♔c2 43. b3 ♔d3 44. ♔c4+ ♔d4 45. ♔d2 f5 46. ♔d3 ♔d7 ...1-0, Carlsen Magnus (NOR) 2870 - Georgiev Kiril (MKD) 2626 , Dubai 16. 6.2014 Ch World (active)

7. ♠bd2 ♠bd7 8. ♔e2 c5 9. O-O cxd4 10. ♠xd4 ♠e5 11. ♞c1 ♠c6 12. ♠2f3 ♔d7 13. ♠xc6 ♔xc6 14. ♠e5 ♟b6 15. ♟c2 ♞fc8 16. cxd5 ♠xd5 17. ♔h5 ♞f8 18. ♔xe7 ♠xe7 19. ♟c5 ♟xc5 20. ♞xc5 g6 21. ♠xc6 bxc6 22. ♔f3 ♞fd8 23. ♞c2 ♞ab8 24. g3 ♔f8 25. ♞fc1 ♞b6 26. ♞e2 ♔e8 27. ♔f1 ♞d7 28. ♔e1 ♔d8 29. ♞c5 ♔c7 30. ♞ec2 ♞d6 31. ♞a5 ♔b7 32. ♞a4 ♞b5 33. ♔e2 ♞b6 34. ♞f4 f5 35. ♞h4 ♠g8 36. h3 g5 37. ♞a4

♠f6 38.a3 ♠d7 39.b4 ♠e5 40.♠c3 ♠d5 41.f4 gxf4 42.exf4 ♠d7 43.♠f3 ♠d6
 44.♠a5 a6 45.♠e2 ♠b5 46.♠d3 ♠xd3 ...1-0, Ivanchuk Vassily (UKR) 2731 -
 Beliavsky Alexander G (SLO) 2668 , Panormo 2001 Cup European Club (final)
7...b6 8.O-O ♠bd7 9.cxd5 ♠xd5 10.♠xe7 ♠xe7 11.♠b5 ♠b7 12.♠a4 ♠fd8
13.♠c6 ♠xc6 14.♠xc6 ♠b4 15.♠a4 ♠d5 16.♠c3 ♠xc3 17.bxc3 c5 Мы подошли к
 критическому моменту в партии, так как белые должны определить, какую
 пешечную структуру им использовать. **18.e4** ?

Этот ход - серьезная ошибка, превращающая игру в позицию типа Грюнфельда
 при неблагоприятных обстоятельствах. Читателю следует сравнить эту
 позицию с двумя предыдущими партиями и понять, почему ход белых
 ошибочен. В этих партиях, особенно в Со-Флорес, у белых было два серьезных
 плана: создать проходную на линии d и контролируя линию с тяжелыми
 фигурами. В этой позиции черные хорошо подготовлены к реализации обоих
 планов, и именно у белых нет времени на борьбу за вертикаль из-за
 уязвимости их центральных пешек. Правильным решением было **18.♠fd1 ♠f6**
 19.♠ac1 с равными шансами.

Или **18.c4** !? 18...cxd4 19.exd4 со структурой висячих пешек, хотя центральные
 пешки могут стать уязвимыми, поскольку игра уже упрощена.

18... ♠f6 19.♠fe1

19.♠c2 не поможет после 19...cxd4 20.cxd4 ♠ac8 21.♠e2 ♠b7 22.♠fe1 ♠c7=+
 !? с приятным перевесом черных.

Продвижение **19.e5** ? дает черным большой перевес после 19... ♠d5 20.♠ac1
 ♠ac8+ уже нет времени на 21. ♠d2 ?! (намереваясь продолжить с Ne4-d6) из-за
 21...cxd4 22.cxd4 ♠xc1 23.♠xc1 ♠f4 ! с решающими угрозами ... gxd4 и ... Qg5.
 Например 24.♠e1 ♠g5 25.g3 ♠h3+ 26.♠g2 ♠xd2-+

19...cxd4 20.cxd4 ♠ac8=+ Получение контроля над важной линией c! У белых
 просто хуже, так как ни один из его типичных планов здесь не работает. **21.♠a6**
 ?!

Ферзь не особо полезен на этом поле, но, по крайней мере, мешает черным
 играть ... Qb7, давя на пешку e4. Если **21.♠b3 ♠b7** (угрожая ... Nxe4) 22.♠d3
 ♠c6 Черные доминируют в игре из-за вторжений по линии ...Qa4 и ... Rc2, или
 просто ... Qc2.

Белые не могут бороться за вертикаль ходом **21.♠ac1** ? поскольку они теряют
 пешку после 21...♠xc1 22.♠xc1 ♠xe4

Лучшая защита **21.♠e2** , защищая вторую линию. После 21...♠c3 22.♠ae1 ♠d7
 !? 23.♠xd7 ♠xd7=+ Белым приходится защищать худший эндшпиль.

21...♠c2 Черные уж точно не упускают шанс вторгнуться на седьмую
 горизонталь. **22.h3 ♠dc8 23.♠ad1**

Или **23.♠e2 ♠8c3 24.♠xc2 ♠xc2 25.♠d3 ♠c7+** , когда фигуры белых застряли в
 клетке.

Если **23.a4** пытается упростить ферзевый фланг, черные отвечают 23...♠d7 !
 24.a5 b5+ создавая опасную проходную.

23...♠8c4

Еще сильнее было 23...♠8c3 , угрожающее ...Ra3, затем ...Raхa2 с выигрышной
 позицией, и после 24.♠d3

или 24.♠d2 ♠c7 25.♠xc2 ♠xc2=+

24...♠xd3 25.♠xd3 ♠ха2+ компенсация за пешку у белых отсутствует.

24. ♠e5 ♠c7 25.d5 ?

Отчаяние. У белых, вероятно, цейтнот. Как правило, попытки создать проходную без контроля позиции обречены на провал. 25. ♖e2 было необходимо, хотя после 25... ♞c3 !? Защита белых требует большой точности. Например естественное 26. ♘f3 ? натывается на

или просто ожидание 26. ♙h1 ? опровергается 26... ♜b4+ ! с угрозой ... Ra3, захватывая ферзя белых.

Лучшая защита - 26. ♞ee1=+ !

26... ♞xf3 ! 27. gxf3 ♘h5 с решающей атакой

25...exd5 26.exd5 ♜c5 Просто и эффективно; Белые теряют пешку из-за двойной угрозы ... Nxd5 и ... Qxf2 матуя. **27. ♘d3 ♜xd5 28. ♘b4 ♜c4 29. ♜xc4 ♞2xc4+** Черные почти выигрывают, а остальная часть партии - образцовый эндшпиль. **30. ♞d8+ ♙h7 31. ♘d5 ♘xd5 32. ♞xd5 ♞c1 33. ♞dd1 ♞xd1 34. ♞xd1 ♙g6** Черный король вступает в игру гораздо раньше, чем белый, что делает задачу защиты практически невыполнимой. **35. ♞d3 ♙f6 36. g4 ♙e6 37. ♙g2 ♞d7 38. ♞c3 ♞d4** Улучшение ладьи из пассивной в активную. **39. ♙f3**

Если 39. ♞a3 a5 40. ♞b3 ♞b4 ! 41. ♞e3+

конечно, не 41. ♞xb4 ?? 41...axb4 42. ♙f3 ♙d5 43. ♙e3 ♙c4 и пешечное окончание выиграно

41... ♙d6 , когда король черных находится слишком близко к ферзевому флангу .

39... ♞a4 40. a3 g6 Этот ход - небольшое улучшение позиции. Черные готовятся перевести своего короля на ферзевый фланг, после чего белым потребуется дополнительный темп для взятия пешек f и g, скажем, Rxf7-g7xg6. **41. ♙g3 b5 42. f3 ?!**

Это только упрощает дело, преграждая путь белому королю. Более упорной была защита 42. ♙f3 с прицелом на ферзевый фланг, хотя после 42...a5 43. ♙e2 ♙d6 44. ♙d2 ♞d4+ !? Позиция белых кажется безнадёжной, поскольку они не могут защитить оба фланга от множественных угроз черных.

42... ♙d5 Черный король идет на ферзевый фланг, и позиция просто проиграна.

43. h4 a5 44. ♞c7 ♞xa3 45. ♞xf7 b4 46. ♞b7 b3 Белые сдались, поскольку они не могут предотвратить продвижение пешек.

0-1 Заключительные замечания 1. Самая большая ошибка белых в этой партии заключалась в том, что они использовали структуру Грюнфельда, не рассчитав, смогут ли они бороться за линию с или нет. 2. Контроль черных над линией с держал белых под серьезным давлением и отсутствием контригры, что спровоцировало ошибку 25.d5?, которая стоили пешки и партии. **0-1**

Parligras Mircea (ROM) - Nepomniachtchi Ian (RUS) 1-0

Ch Europe, Aix les Bains (France) (3), 2011.03.24

D85: Grünfeld, Exchange variation 7.Be3

Защита Грюнфельда D85 М. Эфмилиан Парлиграс - Ян Непомнящий Экс-ле-Бен 2011

Комментирует Флорес Риос, ChessBase (CB)

Цель обучения: Этот пример представляет собой пример идеального выполнения продвижения e4-e5, а также последующей атаки на королевском фланге. **1.d4**

♘f6 2.c4 g6 3. ♘c3 d5 4.cxd5 ♘xd5 5.e4 ♘xc3 6.bxc3 ♙g7 Наиболее популярные принципиальные варианты, составляющие ядро защиты Грюнфельда: - 1. Классическое продолжение 6.Bc4 - 2. Сравнительно "современное"

(внедренное в практику к середине 80-х годов XX века) продолжение 6.Nf3 c5 7.Rb1 - 3. Система с ранним развитием слона белого короля на b5 - 7. Bb5 (или 6...c5 7.Bb5) c6 8. Ba4. Во многом благодаря стараниям В.Крамника эта система привлекла внимание практиков своей малоизученностью, что дало простор для творческого воображения. - 4. Система, связанная с вариантом эндшпиля 7.Nf3 c5 8. Be3 Qa5 9.Qd2 Nc6 (9... Bg4) 10.Rc1 cxd4 11. cxd4 Qxd2 12.Kxd2 0-0, ставший популярным после Матч Крамник - Каспаров. Видимо, этот ход чуть точнее 6 ... c5. Калинин **7. ♖e3**

7. ♖f3 c5 8.h3 O-O 9. ♖e3 b6 10. ♖c1 ♖b7 11.d5 ♗d7 12.c4 e6 13. ♖d3 ♗e5 14. ♗xe5 ♖xe5 15.O-O f5 16.exf5 exf5 17. ♖e1 ♖e8 18. ♖c2 ♗d7 19.h4 ♖f6 20.h5 ♖e5 21. ♖ce2 ♖ae8 22.a4 ♖5e7 23. ♗b3 ♗d6 24.g3 ♖c8 25. ♖f4 ♗d8 26.a5 ♖xe2 27. ♖xe2 ♖xe2 28. ♖xe2 ♖d7 29.axb6 axb6 30. ♗a3 g5 31. ♖d2 ♗b8 32.h6 f4 33. ♗f3 ♖e5 34. ♖d3 ♗d6 35. ♗e4 fxg3 36. ♗xh7+ ♖f8 37.fxg3 ♖d4+ 38. ♖g2 ♗f6 39. ♗xd7 ♗f2+ 40. ♖h3 ♗xd2 41. ♗d6+ 1-0, Parligras Mircea (ROM) 2616 - Soysal Serkan (TUR) 2402 , Banja-Vrucica 20. 9.2017 Ch Central Serbia (team) (1 liga)

7...c5 -0.07 CAP 8. ♗d2 cxd4 9.cxd4 ♗c6 10. ♖d1 ?

10. ♖f3 ♖g4 11. ♖d1 O-O 12. ♖e2 ♖xf3 13. ♖xf3 e5 14.dxe5 ♗xe5 15. ♖e2 ♗xd2+ 16. ♖xd2 ♖fc8 17.O-O ♗c4 18. ♖xc4 ♖xc4 19. ♖d7 ♖xe4 20. ♖xb7 ♖a4 21. ♖fb1 h5 22.g3 ♖xa2 23. ♖d7 a5 24. ♖bb7 ♖b2 25. ♖bc7 ♖e5 26. ♖c5 ♖h8 27. ♖cc7 a4 28. ♖a7 ♖xa7 29. ♖xa7 ♖b4 30. ♖a8+ ♖g7 31.h4 f5 32. ♖g5 ♖h7 33. ♖a7+ 1/2-1/2, Marin Mihail (ROM) 2583 - Popov Ivan (RUS) 2627 , Benasque 12. 7.2014 It (open)

10...O-O ?

10... ♗a5 11. ♗xa5 ♗xa5 12. ♖d2 ♗c6 13.d5 ♗d4 14. ♖d3 e6 15. ♖b4 exd5 16.exd5 ♖g4 17.f3 ♖f5 18. ♖xf5 ♗xf5 19. ♗e2 ♗e3 20. ♖d2 ♖c8 21. ♖f2 ♗c4 22. ♖c2 ♖d7 23. ♖hc1 ♗b6 24. ♖c3 ♖xc3 25. ♗xc3 f5 26.a4 ♖c5 27. ♗b5 ♖xc2+ 28. ♖xc2 ♗xd5 29. ♖d2 ♖e6 30. ♗xa7 ♗c3 31. ♖c2 ♗xa4 32. ♖c4 ♗b2 33. ♖c7 ♖d8 34. ♖xb7 ♖d2+ 35. ♖g3 ♗d3 36. ♖xh7 f4+ 37. ♖h3 g5 38.g3 ♗f2+ 39. ♖g2 ♗g4+ 40. ♖g1 ♖d1+ 41. ♖g2 ♖d2+ 42. ♖g1 ♗e5 43.gxf4 ♗xf3+ 44. ♖h1 gxf4 45. ♗c6 ♖f5 46. ♖h8 ♖e4 47. ♖h5 ♖d6 48. ♗e7 ♖d7 49. ♗f5 ♖d2 50. ♗h6 ...0-1, Ragozin Evgeni (RUS) 2441 - Semeniuk Alexander A (RUS) 2419 , Orel 1992 Ch Russia

11. ♗f3 Довольно безобидный подход. Белые продолжают развитие, избегая d5. CB

11.d5 ♗a5 !

11... ♖g4 12. ♖e2 ♖c8 13.O-O До сих пор мы следовали хорошо известной теоретической линии, и теперь черные решили отступить: **13... ♖xf3** Здесь вполне возможны и другие ходы: CB =

Чаще играют - **13... ♗a5** , когда почти все партии на уровне GM заканчивались вничью, так что Непомнящий, конечно, сделал иной выбор, хотя его стратегия в конечном итоге имела неприятные последствия ... 14. ♗xa5

14.h3 ♗xd2 15. ♖xd2 ♖xf3 16. ♖xf3 ♗a5 17. ♖g5 ♖f6 18. ♖xf6 exf6 19. ♖b1 ♖fd8 20. ♖e2 ♖c3 21.d5 b6 22.f4 ♗c4 23. ♖d4 ♗d6 24. ♖a4 ♖c7 1/2 Sokolov,I (2677) -Ehlvest,J (2650)/Sweden 2003/EXT 2004 (33)

14... ♗xa5 15. ♖c1 ♖xf3

15... ♗c6 16.d5 ♖xf3 17. ♖xf3 ♗d4 18. ♖fd1 b6 19. ♖xd4 ♖xc1 20. ♖xc1 Ehlvest, J-Ivanchuk,V/Horgen/1995/0,5/20/ 20... ♖xd4 21. ♖c7+=

16. ♖xf3 ♗c4 17.e5 ! 17...b5 !?

17... ♗xe3 ?! 18.fxe3 b6 19. ♖b7 ! 19... ♖xc1 20. ♖xc1 e6 21. ♖f2 f6 22.exf6 ♖xf6

23. ♖e2+= 1-0 Epishin,V (2645)-Rytshagov,M (2495)/Parnu 1996/CBM 052/[Gagarin] (39)

18. ♖b7 ♖c7 !

18... ♖b8 19. ♕d5 ♜xe3 20. fxe3 e6 21. ♕c6+= 1/2 Akesson,R (2520)-Rytshagov,M (2525)/Stockholm 1997/EXT 1998 (35)

19. ♕a6 ?! 19... ♖b8 20. a4 ♜xe3 21. ♖xc7 ♜xf1 22. ♜xf1 bxa4 23. ♖xe7 ? 23... a3

24. ♕c4 ♖b1+ 25. ♜e2 a2 ! 26. ♜xf7+ ♜f8 ♖ V.Gagarin

13... ♖d7 !? 14. h3 ♜xf3

14... ♕h5 15. g4 ♜xg4 16. hxg4 ♖xg4+ 17. ♜h2 ♖xe4 18. ♜g5 ! 18... ♖f5 19. f4+= 1-0 Seirawan,Y (2635)-Sokolov,I (2550)/Novi Sad 1990/TD (62)

15. ♜xf3 ♖fd8 16. e5 e6 17. ♕g5 ! 17... ♖e8 18. h4 ♜e7 19. h5 ♖c4 20. hxg6 hxg6 21. ♖b2 ♖c7 22. ♖fe1 ♜d5 1-0 Yarovik,Y (2388)-Vokarev,S (2492)/Orsk 2001/EXT 2002 (45)

13... b6 !? 14. d5 ♜xf3 15. gxf3 ♜e5 16. ♖c1 ♖d7 17. ♖xc8 ♖xc8 18. ♖c1 ♖xc1+ 19. ♖xc1 h5 20. ♜g2 ♖a4 21. ♖c8+ ♜h7 22. ♖a6 ♖c2 23. ♕f1 ♕f6 24. ♖e2 ♖c7 25. h3 ♜d7 26. f4 ♜c5 1/2 Ovsejevitsch,S (2526)-Eljanov,P (2455)/Alushta 2000/EXT 2001

14. ♜xf3 ♜a5 Сейчас это под вопросом, так как конь будет без работы на c4. СВ С целью сыграть ... Nc4xe3. Интересным вариантом было 14...e5 !? 15. d5 ♜d4 16. ♖c1 ! подготовка Be2 с небольшим преимуществом

но не 16. ♕e2 ?? 16... ♖c2-+

16... ♜xf3+ 17. gxf3+= когда белый король в достаточной безопасности, а пешка d5 сильна.

15. ♕g5 !

Внезапно коню черных на c4 будет нечего делать. Вероятно, Непомнящий надеялся на 15. ♕e2 ♜c4 16. ♕xc4 ♖xc4 17. ♖c1 b5 , когда у черных были разумные шансы сыграть на победу, как в партии Прашак - Эльянов, Поляница-Здруй 1999. 18. ♖xc4 bxc4 19. ♖c1 ♖c7 20. g3 ♖c8 0-1 Praszak,M (2253)-Eljanov, P (2447)/Polanica Zdroj 1999/EXT 2000 (33)

15...b6 16.e5 ! Хорошее позиционное решение. Вообще говоря, продвижение e4-e5 в структуре Грюнфельда является обоюдоострым. С положительной стороны, ограничивает действие слона g7 и создает атакующие моменты на королевском фланге. С другой стороны, это может навсегда ослабить поле d5 и часто лишается возможности создать проходную пешку d, поскольку черные могут просто нейтрализовать большинство с помощью стандартного ... e7-e6. Это другая позиция, и ключом к этому является отсутствие у черных белопольного слона и неправильное расположение коня черных, многие ходы коня уходят от поля d5. **16... ♖d7**

Неточное 16... ♜c4 ?! встречает 17. ♖b4 ! 17... ♖c7

или 17... ♖e8 18. ♕b7 ! 18... ♖c7 19. ♕a6 ♜a5 20. ♕b5 ♖f8 21. ♖c1± и пешка e7 - серьезная цель.

17. ♖fe1 ♜c4 18. ♖e2 e6

Необходимый ход. Это несколько ослабляет поле f6, но белые угрожали 19..Bg4 e6 20. d5 !. Например, неосторожное 18...b5 ? проигрывает 19. ♕g4 ! 19...e6 20. d5 ♖e8 21. dxe6 fxe6 22. ♖d6 ! Это ключевой ход. 22... ♜xd6 23. exd6 ♜h8 24. ♕xe6

19. h4 Знакомый план, направленный на создание еще большей слабости вокруг черного короля. **19...h6 ?!** Черным незначем было ослаблять королевский фланг.

СВ

Это без нужды ослабляет позицию. Красенков предлагает вариант 19...b5 !?
20.h5 ♖b6 21.h6 ♕h8 e.g. 22.♟d2 ♞c4 23.♟f4 ♗d5 24.♕xd5 exd5 ! 25.♕f6 ?!
, но вместо этого 25.♞e3+= !? позволяет белым сохранять некоторое давление.

25...♟e6 , когда у черных все в порядке

20.♕c1 b5 ?!

Если 20...h5 ? 21.g4 !? У черных серьезные проблемы после 21...hxc4 22.♕e4 !
когда простое Qxc4 с последующим h4-h5 взрывает рокированную позицию
черных: 22...♞fd8 23.♟xc4 ♟b5
или 23...♕f8 24.h5 gxh5 25.♟xh5+-
24.♕g5 ♞d7 25.h5 С победной атакой.

21.h5 ! 21...g5 22.♕e4 Позиция белых очень перспективна. Он может
продолжить либо f2-f4, открывая королевский фланг, либо Bb1, планируя Qc2-h7
#. **22...♗b6 ?!**

Это проясняет ситуацию для белых. Если **22...♞fd8** 23.f4 gxf4 24.♕xf4± и
позиция черных очень хрупкая.

Лучшей защитой было **22...a6 ?** 23.♕b1

другой вариант 23.♟g4 с подготовкой f2-f4

23...f5 24.exf6 ♞xf6 25.a4+= с в целом приятной позицией для укуса.

23.♕d3 С двойной угрозой Vxb5 и Qe4-h7 #, - когда нет ничего лучше, чем
отказаться от пешки **23...♗d5**

Если 23...b4 ?! Белые получают очень мощную атаку 24.♟e4 f5

или 24...♞fd8 25.♕xg5 ! 25...hxc5 26.h6 ♕xh6 27.♟h7+ ♕f8 28.♟xh6+ ♕e8
29.♟xg5±

25.exf6 ♞xf6 26.♟h7+ ♕f8 - Открытие линий с выигрышной позицией,
например 27.d5+- ! 27...♗xd5 28.♕b2 ♞f7

или 28...♗c3 29.♕a6+- !

29.♕xg7+ ♞xg7 30.♟xh6+-

24.♕xb5 Белые выиграли пешку, сохранив перспективы атаки. Как принято
говорить, "остальное - дело техники". СВ **24...♟e7** У белых просто лишняя пешка,
и остальная часть партии не так важна для нас, поэтому я оставляю ее только с
редкими комментариями. **25.♕d2 f5**

25...♗c3 26.♕xc3 ♞xc3 27.♕c4

26.exf6 ♞xf6 27.♕c4 ♟f7 28.♕xd5 !?

Делать вещи простыми и понятными, даже за счет некоторого уменьшения
преимущества. Вариант 28.♕d3 ! с почти решающим преимуществом.

28...exd5 29.♕b4 ♞f4 30.♕c5 ♕f8 ?

Лучшая защита была 30...♞e4± !

31.♟e6

Более мощным было 31.♟a6 ! 31...♞c7 32.♕xf8 ♟xf8 33.♟g6+ ♞g7 34.♟c6
выигрывая еще одну пешку, и партию.

31...♟xe6 32.♞xe6 ♕f7 33.♞a6 ♕xc5 34.dxc5 ♞xc5 35.♞xh6 ♞a4 36.♞b1

Вторжение на седьмую горизонталь решает игру. **36...d4 37.♞b7+ ♕g8 38.♞g6+ ♕h8 39.♞h6+ ♕g8 40.♞d6 ♞c8 41.h6 d3 42.g3** 1-0, Parligras, Mircea Emilian -
Nepomniachtchi, Ian, Aix les Bains 24. 3.2011 EU-ch 12th

Но не **42.♞g7+ ♕h8 43.♞dd7 ? 43...♞c1+ 44.♕h2 ♞h4+ 45.♕g3 ♞xh6±**

Ход в тексте оставляет место на g2 для короля и прикрывает поле h4, что вынудило черных сдать. Например, **42.g3** ♖xa2 ?? 43. ♖g7+ ♕h8

43... ♕f8 44. ♖f6+ ♕e8 45. h7 матуя

1-0 Заключительные замечания 1. Ключом к этой партии было своевременное продвижение e4-e5, которое дало белым все преимущества, и нет ни одного недостатка у этого хода. 2. Недостатком размещения коня на a5 является то, что после e4-e5 требуется много ходов, чтобы добраться до поля d5. К тому времени, когда этот конь достиг поля d5, лагерь черных был уже слишком ослаблен.

1-0

Vovk Yuri (UKR) - Volokitin Andrei (UKR) 0-1

Ch Ukraine, Kiev (Ukraine) (1), 2012.07.27

D86: Grünfeld, Exchange, Classical variation

Защита Грюнфельда D87 Юрий Вовк - Андрей Волокитин Киев 2012

Комментирует Флорес Риос

Цели обучения: 1. Эта партия показывает, как черные могут нейтрализовать атаку на королевском фланге после того, как было сыграно e4-e5. 2. После того, как черные нейтрализуют такую атаку, мы приходим к превосходному эндшпилю, который демонстрирует преимущество отдаленного пешечного большинства.

1.d4 ♠f6 2.c4 g6 3. ♠c3 d5 4.cxd5 ♠xd5 5.e4 ♠xc3 6.bxc3 ♠g7 7. ♠c4 c5 8. ♠e2 ♠c6 9. ♠e3 0-0 10.0-0 ♠a5 +0.00 CAP

10... ♠g4 11. f3 ♠d7 12. ♖b1 ♖c8 13. ♠d3 ♠a5 14. ♗d2 b6 15. ♖fc1 ♗c7 16. h4 cxd4 17. cxd4 ♗d6 18. ♠a6 ♖xc1+ 19. ♖xc1 h5 20. ♠f4 e5 21. dxe5 ♗xd2 22. ♠xd2 ♠xe5 23. ♠f4 ♠f6 24. ♠g5 ♠e5 25. ♠f4 ♠f6 26. ♠g5 ♠e5 27. ♠f4 1/2-1/2, Salem A R Saleh (UAE) 2656 - Nepomniachtchi Ian (RUS) 2767 , Moscow 5. 3.2016 It (open) "Aeroflot"

11. ♠d3 b6 ?

11... ♠g4 12. f3 cxd4 13. cxd4 ♠e6 14. d5 ♠xa1 15. ♗xa1 f6 16. ♠h6 ♖e8 17. ♕h1 ♖c8 18. ♠f4 ♠d7 19. e5 ♠c4 20. e6 ♠b5 21. ♗e1 ♠d6 22. ♠xg6 hxg6 23. ♗g3 ♠d3 24. ♠xd3 ♕h7 25. ♠f4 ♖g8 26. ♗h3 ♖h8 27. ♠f8+ ♕g8 28. ♠xe7 ♗xe7 29. ♗xh8+ ♕xh8 30. ♠xg6+ ♕g7 31. ♠xe7 ♖c7 32. g4 ♖xe7 33. ♕g2 ♖c7 34. h4 ♖c5 35. ♖d1 b5 36. h5 ♖c2+ 37. ♕g3 b4 38. f4 ♕h6 39. ♕h4 ♖h2+ 40. ♕g3 ♖xa2 41. ♖c1 b3 42. ♖b1 b2 43. ♕h4 a5 44. g5+ fxg5+ 45. fxg5+ ♕g7 46. g6 ♕h6 47. g7 ♕xg7 48. ♕g5 a4 49. h6+ ♕h7 50. ♕f6 a3 51. ♕e7 ...0-1, Akobian Varuzhan (USA) 2571 - Boros Denes (HUN) 2414 , Las Vegas 2003 It "North American Open"

12. ♖c1+= До сих пор мы довольно внимательно следили за теорией, а теперь:

12...e6 !?

Это довольно редкий ход, но все же хороший и стандартный ход в расстановке черных. Чаше встречается **12...cxd4** 13. cxd4 e6 14. ♗d2 ♠b7 с типичной игрой в Грюнфельде.

12... ♗c7 13. ♗d2 ♠b7 14. ♠h6 ♖ad8 15. ♠xg7 ♕xg7 16. f4 f5 17. exf5 gxf5 18. ♗e3 ♗d6 19. ♖cd1 c4 20. ♠c2 ♠d5 21. ♗e5+ ♗xe5 22. fxe5 e6 23. ♠f4 ♕f7 24. ♖de1 ♕e7 25. ♖e3 b5 26. ♖b1 a6 27. ♖h3 ♖f7 28. ♖h6 ♠c6 29. ♠d1 1-0, Jakovenko Dmitry (RUS) 2760 - Areshchenko Alexander (UKR) 2651 , Khanty Mansyisk 27.11.2009 Cup World

13. ♗d2

Если 13. dxc5 черные часто готовы играть с компенсацией за пешку после

13... ♖c7 ! 14. cxb6 axb6 с равными шансами, так как пешки c3 и a2 слабоваты. Например, 15. ♜b1 ♞c4 16. ♙xc4 ♜xc4 17. ♜xb6 ?!
лучше 17. ♜b4 ♜xa2 =
17... ♜xe4 !? с чуть лучшими шансами у черных.

13... ♙b7 14. ♙g5

И снова у черных все в порядке после **14. dxc5** ♜c7 15. cxb6 axb6
Другой вариант - **14. ♜fd1** cxd4 15. cxd4 ♜d7 , когда позиция достаточно гибкая. Возможное продолжение - 16. ♙h6 ♙xh6 17. ♜xh6 ♜ac8 18. h4 ♜xc1 19. ♜xc1 ♞c6 !? со сбалансированной игрой.

14... ♜d6 15. e5 !?

Обыкновенное обоюдоострое решение, характерное для этой позиции. Опять же консервативный 15. ♜fd1 возможен, с равными шансами.

15... ♜d7 Это критическая позиция в партии. Продвижение e4-e5, создало несколько атакующих перспектив на королевском фланге, в то же время ослабив поле d5 и потеряв возможность создания проходной на линии d. Читателю следует сравнить эту позицию с предыдущей партией и понять, что черные гораздо лучше подготовлены к продвижению e4-e5 в этой позиции, поскольку у них есть белопольный слон для контригры по диагонали a8-h1. В целом шансы примерно равны. **16. ♜e3**

Готовимся к маневру Ng3-e4-f6. Этот план разумный, но несколько медленный. Альтернативой было **16. h4** ♜fc8 17. h5 cxd4 18. cxd4 ♜xc1 19. ♜xc1 ♞c6

если 19... ♜c8 ?! 20. ♜xc8+ ♜xc8 21. ♙f6+= и у черных проблемы
20. ♙b1

но не 20. ♙e4 ? 20... ♞xd4 !

20... ♜c8 21. ♜c3 ♞e7 !? с шансами на уровне.

Или **16. ♙f6** cxd4

но не 16... ♙xf6 ?! 17. exf6 с угрозой Qh6-g7 #
17. cxd4 ♜ac8 18. h4 !? со сбалансированной игрой.

16... ♜ac8 17. ♞g3 cxd4 18. cxd4 ♜xc1 19. ♜xc1 ♞c6 !

Атаковать пешку d4, не позволяя белым завершить план ходом Ne4-f6, и маневр коня на d5 через b4. Если 19... ♜c8 ?! тогда 20. ♜xc8+ ♜xc8 21. ♞e4+= с последующим Nf6 с предпочтительной позицией.

20. ♙e4

Но не 20. ♞e4 ? 20... ♜xd4 !

если 20... ♞xd4 21. ♞f6+ ♙xf6 22. ♙xf6 ♜d5 23. f3 и позиция черных выглядит устрашающей

20... ♜c8 21. h4 ♞b4 Размен белопольных слонов и движение к ключевому полю d5. 22. ♜xc8+ ♜xc8 23. ♙f6

Если 23. ♙xb7 ♜xb7 24. ♞e4 ♞d5 , мы достигаем позиции с характеристиками, аналогичными игре, с возможным продолжением 25. ♜d2 ♜c6 26. h5 a5 !? когда мне кажется, что только черные могут играть на победу, но белые должны иметь возможность держаться из-за своего преобладания на королевском фланге.

23... ♙xe4 24. ♙xg7 ♙xg7

Нет смысла выигрывать пешку с помощью 24... ♙xg2 ?! из-за 25. ♙h6 ! и теперь черные должны играть на ничью из-за сильных угроз своему королю.

25. ♞xe4 Позиция была упрощена, и план белых e4-e5 сработал только наполовину, так как у черных, кажется, достаточно ресурсов для защиты. Тем не

менее, шансы белых не следует недооценивать, поскольку существуют угрозы, связанные с h4-h5-h6, Qf3-f6, Nd6 и т. д. **25... ♠d5**

На мой взгляд, наиболее точно - держать под контролем инициативу белых на королевском фланге и играть на победу. 25... ♠xa2 !? Белые добиваются ничьей после 26. ♣f3 !

Но не 26. h5 ?? 26... ♣c1+-+

26... ♠b4 27. ♠d6 ♣d7 28. ♣a8 ! Угрожающий выигрыш Ne8; единственная защита: 28... ♣c6 !

Если 28... ♠d5 ? 29. ♠e8+ ♠h6 30. g4 когда черные беспомощны перед угрозами мата. Скажем, после: 30... ♣e7

30... b5 31. ♠f6 ♠xf6 32. ♣f8#

31. ♠f6 ! 31... ♠xf6 32. exf6 ♣xf6 33. g5+-

29. ♣xa7 ♣c1+ 30. ♠h2 ♣f4+ 31. ♠g1 ♣c1+ = С вечным шахом.

26. ♠d6

Технически это не ошибка, хотя движение в неверном направлении; Белым не следует менять ферзей. Более здоровым решением было 26. ♣d2 !? 26... ♣c4 27. h5 с примерно равными шансами, скажем после 27... h6

27... a5 ?! 28. h6+=

28. hxcg6 fxcg6 29. g3 a5 30. ♠d6 ♣c3 31. ♣d1 = когда черные не могут легко продвинуть свое большинство на ферзевом фланге из-за угрозы королевскому флангу. У белых не должно быть проблем сделать ничью.

26... ♣c3

Эндшпиль после 26... ♠xe3 ?! 27. ♠xc8 ♠c2 28. ♠xa7 ♠xd4 - ничья, поскольку черные потеряли большинство на ферзевом фланге, а слабая пешка d4 отсутствует на доске.

27. ♣xc3 ?

Вступление в очень сложный эндшпиль. 27. ♣e4 ! было необходимо, хотя черные могут без риска сыграть на победу после: 27... b5 ! Например:

другой вариант - 27... h5 !?

, но забирая пешку 27... ♣a1+ 28. ♠h2 ♣xa2 с вечным шахом 29. ♣f3 ! 29... f5 30. exf6+ ♠xf6 31. ♣b7+ ♠h6 32. ♠f7+ ♠g7 с вечным шахом

28. ♠xb5

правильно 28. g3 с объективным равенством, хотя от белых требуется точность

28... ♣c1+ 29. ♠h2 ♣b2 30. ♠d6 ♣xf2±

27... ♠xc3 Читателю стоит внимательно изучить этот эндшпиль, так как он в чистом виде отражает стратегию черных. План состоял в том, чтобы упростить позицию и нейтрализовать атаку на королевском фланге, чтобы получить эндшпиль с этими характеристиками. Черные получают удаленную проходную пешку, вероятно, на линии "a", в то время как белые не могут продвинуть лишнюю пешку на d4. Эта позиция - пример самых больших опасений белых при обоюдной игре e4-e5. Возможно, Вовк рассчитывал, что ему удастся удержать эту позицию, но на самом деле эта задача, как мы увидим, далеко не тривиальна.

28. ♠c8

Альтернатива **28. ♠f1 ♠xa2 29. ♠c8 a5 30. ♠xb6 ♠c3** переносится в партию, а **28. a3 ?** теряет пешку после 28... ♠e2+ 29. ♠f1 ♠xd4

28... a5 !

Черные предпочитают оставить пешку "a", поскольку она находится дальше от

белого короля. Если 28... ♖ха2 ? 29. ♖ха7 ♖с3 30. ♜f1 b5 31. ♖с6 Белым намного легче вести игру.

29. ♖xb6 ♖ха2 30. ♜f1

Или 30. ♖с4 а4 31. ♜f1 ♖с3 32. ♖а3 h6 переносится в партию.

30... ♖с3 31. ♖с4

Альтернативой было 31. ♜e1 а4 32. ♜d2 ♖е4+ 33. ♜с2

33. ♜е3 ?? 33...а3 и пешку невозможно остановить

33...а3 !?

альтернатива 33... ♖xf2

34. ♖с4 ♖xf2 35. ♖ха3 ♖е4 36. ♜d3 выигрывая пешку. 36... ♖g3±

31...а4 32. ♖а3 Предотвращая ... Nb5 с последующим ... а4-а3. Конь белых полностью привязан и занят остановкой пешки "а" и больше не сделает хода в партии. После 27-го хода все было в значительной степени форсировано, и теперь черные выбирают сильный план действий. **32... ♜h6** ! Намереваясь вторгнуться на королевский фланг. Перед белыми стоит очень трудная дилемма: следует ли им броситься на ферзевый фланг, пытаясь захватить пешку "а", а затем попытаться вернуться на королевский фланг, пока не стало слишком поздно? Или они должны подождать на королевском фланге, рискуя цугцвангом? **33.g4** ?

Решающая ошибка, попытка предотвратить вторжение, но также

предоставление черным хороших тактических ресурсов, как мы увидим. Если

33. ♜e1 черные выигрывают ходом 33... ♜h5 34. ♜d2 ♖d5 35.g3 ♜g4 36. ♜e2 h5

, и белые попадают в цугцванг после красивой последовательности: 37. ♖с2

♜h3 38. ♜f3 ♜h2 39. ♜e2

39.g4 ♜h3-+

39... ♜g2 40. ♖е1+ ♜h3 41. ♖с2 ♜g4 ! 42. ♖а3 ♖е7 43. ♖с2 ♖f5 Zugzwang! Белые вынуждены отдавать поле f3 44. ♜e1 ♜f3 45. ♜f1 ♜е4-+

Лучшая защита - **33.g3** g5 34.hxg5+ ♜хg5 35.f3 , Пытаясь создать барьер

против черного короля, хотя положение белых остается трудным после

35... ♖d5± !? , Пытаясь продолжить ... Ne7-f5, в дополнение к своевременному

... h5-h4.

33... ♜g7 Позиция уже выигрышная для черных, но я не буду называть ее "- +", пока она не прояснится. **34. ♜e1**

Еще одна попытка - 34.f3 h5 35. ♜g2 прикрывая королевский фланг, хотя после 35... ♜f8 !? Черный король решительно двинется на ферзевый фланг.

Например: 36. ♜f1 ♜е8 37. ♜e1

ожидание на королевском фланге 37. ♜g2 облегчает ситуацию только после

37... ♜d7 38. ♜f2 ♖d5 39. ♜e2 ♜с6 40. ♜f2 ♜b6 с последующим выигрышем ...

Ka5-b4

37...g5 ! И победа аналогично партии.

34...h5 35. ♜d2

Если **35.gxh5** gxh5 36. ♜d2 ♖d5 37. ♖с4 ♜g6 черные легко выигрывают после ... Kf5-g4xh4 с проходной пешкой h.

Или **35.g5** ♖d5 36. ♜d2 ♖е7 и Nf5 с ... победой.

35...g5-+ ! Очень красивый удар, создавая новую проходную по вертикали h.

36.hxg5 h4 37. ♜e1

Если 37. ♜е3 h3 38. ♜f3 ♖е2 , то белый король парализован, и партия

проиграна после ... K6xg5-h4 и ... Nf4 39. ♜хе2 ? 39...h2

37...h3 38. ♜f1 ♜g6 39.f4

39.♔g1 ♕xg5 40.♔h2 ♕xg4 и выигрывает.

39...♜d5 40.♔f2 ♜xf4 0-1 Заключительные замечания 1. Ключевой момент в игре был после 26 ... Qc3. Игра белых на королевском фланге не была полностью нейтрализована (были, по крайней мере, шансы на вечный шах), поэтому белым следовало оставить ферзей. 2. Не исключено, что белые неправильно оценили конечное окончание. Не стоит недооценивать силу удаленной проходной пешки. 3. Ход 28 ... a5! Был очень важен для сохранения проходной пешку "a", а не "b", потому что чем дальше пешка находится от белого короля, тем труднее ее остановить. 4. Создание черными проходной пешки на королевском фланге путем 35 ... g5! это прекрасная иллюстрация концепции создания двух фронтов, которые определили игру. **0-1**

Найдорф Тип I - Глава 8

Вариация II,

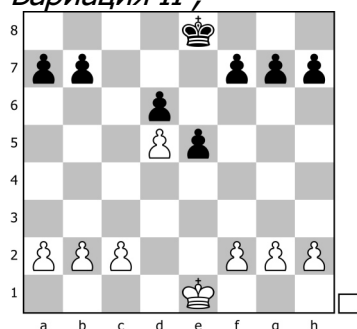

Вариация II - Сицилианская защита Глава 8 Найдорф Тип I

Структура, изучаемая в этой главе, типична для многих открытых сицилианок. Она возникает после того, как белые разменяют фигуры на d5 и забирают пешку е. Это часто встречается в варианте Найдорфа, но я должен подчеркнуть, что не ограничивается этим вариантом. Например, мы можем получить эту структуру после последовательности 1.e4 c5 2.Nf3 Nc6 3.d4 cxd4 4.Nxd4 Nf6 5.Nc3 e5 6.Ndb5 d6 7.Nd5 Nxd5 8.exd5. Эта структура заслуживает внимательного изучения, поскольку повторный взятие exd5 кардинально меняет характер игры. Даже игроки самого высокого уровня трансформируют свою позицию этим повторным взятием, не оценивая должным образом свои шансы в результирующей позиции. Эта структура обеспечивает естественный дисбаланс и предлагает интересные возможности для обеих сторон.

Основные планы:

Планы белых: 1. Продвинуть пешечное большинство на ферзевом фланге ходами b2-b4 и c2-c4-c5. 2. В некоторых случаях после того, как черные сыграли ... f7-f5, можно также поставить слона по диагонали b1-h7 и сыграть g2-g4, разрушая структуру черных. Этот план встречается редко, но когда он работает, он работает очень хорошо.

Планы черных 1. Расширить пространство на королевском фланге с помощью ... f7-f5 и развивать атаку на королевском фланге. 2. Ограничить или подрвать расширение белых на ферзевом фланге с помощью ... b7-b5.

Плохие слоны Постоянная тема в этих позициях - борьба между белопольным слоном белых и чернопольным слоном черных. Оба этих слона считаются плохими в соответствии с классической стратегической теорией, поскольку они ходят на том же цвете, что и их наиболее продвинутые пешки (на d5 для белых, e5 для черных). Как мы узнаем в этой главе, чернопольный слон черных - совсем не плохой, тогда как слон белых часто ограничен и даже бесполезен в некоторых позициях. Это правило следует помнить. Книги по общей стратегии не научат нас этому правилу, но мы должны помнить его как важный стратегический элемент в этой конкретной структуре.

Первая партия в этой главе - это относительно известная партия Грищук - Чжан Чжун из 2001 года, в которой белые проводят мощное расширение пространства на ферзевом фланге, чтобы создать выигрышную проходную пешку. Позже Чжан Чжуну удастся создать наглядную контригру на королевском фланге, которая подчеркивает многочисленные атакующие возможности черных. Вторая партия - пример расширения пространства белых на ферзевом фланге, за которым последовал сильный прорыв на королевском фланге путем g2-g4. Третья партия основана на моем собственном опыте: гонка между атакой черных на королевском фланге и проходными белыми центральными пешками. Последние

две партии иллюстрируют планы черных в борьбе слонов. Первый из этих примеров - позиционная трактовка, а второй - остроумный тактический подход, приносящий черным убедительные победы. *

Grischuk Alexander (RUS) - Zhang Zhong (SIN) 1-0

Match, Shanghai (China) (4), 2001

B90: Sicilian, Najdorf

Сицилианская защита B80 Александр Гришук - Чжан Чжун Шанхай 2001

Комментирует Флорес Риос, ChessBase (CB)

Цели обучения: 1. Фаза этой партии после диаграммы демонстрирует, как белые могут преобразовать свое расширение пространства на ферзевом фланге в выигранную проходную пешку. 2. Затем черные начинают интересную контратаку на королевском фланге, которая иллюстрирует многие из наиболее типичных атакующих ресурсов в этой позиции. **1.e4 c5 2.♘f3 d6 3.d4 cxd4 4.♗xd4 ♗f6**

5.♗c3 a6 6.f3

6.♕e3 e6 7.f3 b5 8.♖d2 ♗bd7 9.g4 h6 10.O-O-O ♕b7 11.h4 b4 12.♗a4 ♖a5 13.b3 ♗c5 14.a3 ♗xa4 15.axb4 ♖c7 16.bxa4 d5 17.e5 ♗d7 18.f4 ♗b6 19.♞h3 ♞c8 20.♕f2 ♗c4 21.♕xc4 ♖xc4 22.♞b3 ♕e7 23.♖b2 ♗d7 24.f5 ♞c7 25.♕e1 a5 26.♖f2 axb4 27.fxe6+ fxe6 28.♗xe6 ♖xg4 29.♗xc7 ♖xd1 30.♕xb4 ♖h5 31.e6+ ♗xc7 32.♖f4+ ♗c6 33.♕xe7 1-0, Grischuk Alexander (RUS) 2785 - Wang Tongsen 2401, China 28. 7.2017 Ch China (team) 2017

6...e5 7.♗b3 ♕e6 8.♕e3 ♕e7

8...h5 9.♖d2 ♗bd7 10.♕e2 ♞c8 11.O-O ♕e7 12.♞fd1 O-O 13.a4 ♖c7 14.a5 ♞fd8 15.♗c1 d5 16.exd5 ♗f8 17.♕d3 ♗xd5 18.♗xd5 ♕xd5 19.♖f2 ♗e6 20.♗e2 ♗c5 21.♕f5 ♕e6 22.♞xd8+ ♞xd8 23.♕xe6 ♗xe6 24.♗g3 g6 25.♗e4 ♞d5 26.♕b6 ♖d7 27.c4 ♞d1+ 28.♞xd1 ♖xd1+ 29.♖f1 ♖c2 30.g3 ♖xb2 31.♖d3 ♗d4 32.f4 ♗e2+ 33.♖f1 ♗c1 34.♖d2 ♖xd2 35.♗xd2 exf4 36.gxf4 ♕b4 37.♗e4 ♗b3 38.c5 ♗d2+ 39.♗xd2 ♕xd2 40.♕c7 ♕b4 41.♕b6 ♖f8 42.♖e2 ♖e7 43.♖d3 ♖d7 44.♖d4 ♖c6 45.f5 gxf5 46.♖e5 ♕xc5 0-1, Shomoev Anton (RUS) 2541 - Zhang Zhong (SIN) 2624, Ulan Bator 2002 Ch World University Chess

9.♖d2 h5+= ? Интересная попытка воспрепятствовать пешечной атаке белых на королевском фланге, заимствованная из аналогичных позиций в системе Дракона и системы Земиша в Староиндийской защите. CB

9...♗bd7 10.g4 b5 11.g5 ♗h5 12.O-O-O ♗b6 13.♗d5 ♗xd5 14.exd5 ♕d7 15.♗a5 ♖c7 16.♖b1 O-O 17.♞g1 g6 18.c4 f6 19.♞c1 ♕f5+ 20.♖a1 ♕d8 21.♗c6 fxe5 22.cxb5 axb5 23.♕xb5 ♗f4 24.♗xd8 ♖xd8 25.♞c6 ♖e7 26.♕c4 ♖h8 27.♖b4 ♞fd8 28.♕b6 ♞d7 29.a4 ♖f7 30.♖b5 ♞b7 31.a5 ♕d7 32.♞c1 ♞bb8 33.♕a2 ♖f5 34.a6 ♗d3 35.♕b1 ♖f4 36.♖xd3 ♕xc6 37.♞xc6 ♖a4+ 38.♖a3 ♖xa6 39.♕c7 ♖b7 40.♕xb8 ♞xa3+ 41.bxa3 ♖xb8 42.♖a2 ♖g7 43.♕e4 ♖h6 44.♞c2 ♖b5 45.♞c6 g4 46.fxe5 ♖e2+ 47.♕c2 e4 0-1, Dominguez Lenier (CUB) 2739 - Nepomniachtchi Ian (RUS) 2767, Sochi 6. 5.2016 Ch Russia (club) (Premier League)

1-0

Bologan Viktor (MDA) - Esen Baris (TUR) 1-0

Ch Turkey, Konya (Turkey) (4), 2012.07.14

B90: Sicilian, Najdorf, Byrne (English) Attack

Сицилианская защита B90 Виктор Бологан - Барис Эсен Конья 2012

Комментирует Флорес Риос

Цель обучения: Эта партия показывает, как белые могут сочетать расширение пространства на ферзевом фланге с угрозами на королевском фланге. **1.e4 c5 2.♟f3 d6 3.d4 cxd4 4.♞xd4 ♞f6 5.♞c3 a6 6.♞e3** Вариант Найдорфа, английская атака. Этот вариант в последнее время стал невероятно популярен. Развив слона на e3, белые намерены рокировать на ферзевом фланге после f2-f3 и Qd1-d2 и начать пешечную атаку на королевском фланге ходами h2-h4, g2-g4-g5 и т. д. У черных есть два варианта: 1) 6 ... e6 и 2) 6 ... e5. Калинин **6...e5 7.♞b3**

Отступление коня на b3 связано с острым планом атаки королевского фланга с участием f2-f3, Qd1-d2 и 0-0-0 с последующим g2-g4-g5. Калинин **7...♞e6**

7...♞e7 8.♞d2 ♞e6 9.f3 O-O 10.O-O-O ♞bd7 11.g4 b5 12.g5 b4 13.♞e2 ♞e8 14.f4 a5 15.f5 ♞xb3 16.cxb3 a4 17.bxa4 ♞xa4 18.♞b1 ♞xa2 19.♞c1 ♞a4 20.♞b3 ♞c7 21.♞c4 ♞a8 22.♞g2 ♞h8 23.♞hf1 ♞c6 24.♞c1 ♞b7 25.♞g1 ♞b5 26.♞d5 ♞a6 27.f6 ♞d8 28.fxg7+ ♞xg7 29.♞h3 ♞c7 30.g6 ♞xd5 31.♞h6+ ♞f6 32.♞g5+ ♞e6 33.exd5+ ♞xd5 34.♞gd1+ ♞e4 35.g7 ♞xg5 36.♞xg5 1-0, Jaracz Pawel (POL) 2539 - Esen Baris (TUR) 2488 , Kalamaria 25. 8.2009 It (open)

8.f3 h5 +0.68 CAP 9.♞d2 ♞bd7+= 10.♞d5

10.O-O-O ♞e7 11.♞b1 ♞c8 12.g3 b5 13.♞d5 ♞xd5 14.exd5 ♞b6 15.♞xb6 ♞xb6 16.♞a5 ♞c5 17.c4 bxc4 18.♞xc4 ♞b7 19.♞e3 O-O 20.♞d3 ♞b8 21.♞c1 ♞bc8 22.♞xc5 ♞xc5 23.♞c1 ♞xc1+ 24.♞xc1 g6 25.a3 ♞b6 26.♞d2 ♞d4 27.♞c2 ♞f8 28.♞c4 ♞b6 29.♞d3 ♞h6 30.♞d1 ♞g1 31.♞e2 a5 32.♞b3 ♞d7 33.♞a2 ♞b6 34.♞c3 ♞xc4 35.♞xc4 ♞xh2 36.♞e4 ♞f8 37.♞f6+ ♞g7 38.♞e8+ ♞h8 39.♞c7 ♞g8 40.♞f6+ ♞g7 41.♞e8+ ♞g8 42.♞f6+ ♞g7 43.♞e8+ ♞g8 44.♞f6+ ♞g7 1/2-1/2, Akopian Vladimir (ARM) 2648 - Anand Viswanathan (IND) 2803 , Berlin 13.10.2015 Ch World (blitz)

10.a4 ♞c8 11.a5 ♞xc3 12.♞xc3 d5 13.O-O-O ♞e7 14.exd5 ♞xd5 15.♞xd5 ♞xd5 16.♞c4 ♞xc4 17.♞xc4 ♞g5 18.f4 exf4 19.♞xf4 O-O 20.♞d1 ♞c8 21.♞d4 ♞c5 22.♞xc5 ♞xf4+ 23.♞b1 ♞xh2 24.♞d5 ♞g4 25.♞h1 ♞c7 26.♞xh5 ♞xh5 27.♞xh5 ♞xa5 28.♞xa6 ♞d8 29.♞c5 b6 30.♞d7 ♞e8 31.♞e5 ♞xe5 32.♞xe5 f5 33.c3 ♞c7 34.♞f3 ♞f7 35.♞c2 ♞f6 36.♞d3 g5 37.b4 g4 38.♞d4 ♞d6 39.♞b5 ♞e7 40.♞d4 ♞f8 41.♞c6 ♞e6 42.♞d4+ ♞e5 43.♞c6+ ♞f4 44.♞d4 ♞d6 45.♞e2+ ♞e5 46.♞d4 f4 47.♞c6+ ♞d5 48.♞d4 ♞f8 49.c4+ ♞e5 ...1/2-1/2, Grischuk Alexander (RUS) 2710 - Topalov Veselin (BUL) 2813 , Monaco 24. 3.2006 It "Amber" (blindfold)

10...♞xd5 11.exd5 Мы подходим к тематической структуре со стандартной теоретической позицией. С этой позицией проведено более 150 партий, и оба игрока остаются в рамках теории еще на несколько ходов. **11...g6 12.♞e2 ♞g7 13.♞a5**

13.O-O b6 14.c4 O-O 15.♞ac1 ♞h7 16.♞d3 f5 17.♞b1 ♞c8 18.♞h1 a5 19.a4 ♞c5 20.♞xc5 bxc5 21.g4 hxg4 22.fxg4 e4 23.gxf5 gxf5 24.♞g1 ♞h8 25.♞xg7 ♞xg7 26.♞g2+ ♞h8 27.♞d2 ♞h4 28.♞c3+ ♞f6 29.♞f1 ♞ce8 30.♞xf5 e3 31.♞f3 ♞e5 32.♞xe5 dxe5 33.♞xe3 ♞g4 34.♞xf8+ ♞g7 35.♞e2 ♞xf8 36.♞f5 ♞xh2 37.♞xh2 ♞e1+ 38.♞g2 ♞d2+ 39.♞h1 ♞e1+ 40.♞g1 ♞h4+ 41.♞g2 ♞g5+ 42.♞f1 ♞c1+ 43.♞f2 ♞d2+ 44.♞f3 ♞f4+ 45.♞e2 ♞xc4+ 46.♞d3 ♞xd5 47.♞g4 1-0, Bologan Viktor (MDA) 2607 - Wojtaszek Radoslaw (POL) 2734 , Reykjavik 14.11.2015 Ch Europe (team)

13...♞c7 14.c4 b6 ?!

Это стандартная идея, но после изучения этой партии я считаю, что планы белых на ферзевом фланге сильнее контригры черных на королевском фланге. Я бы порекомендовал 14...e4 !? 15.f4 ?!

желательно 15.О-О exf3 16.♙xf3 с примерно равными шансами
15... ♗g4 16.♙xg4 hxg4 17.О-О f5 , когда у черных была хорошая позиция
Мамедов - Коробов, Москва 2011.

15. ♗c6 ♗b8 Предлагаая выгодный коневой размен. **16. ♗b4** Этот конь играет важную роль в планах белых на ферзевом фланге, поэтому он должен оставаться на доске.

Но не 16. ♗xb8 ?! 16... ♜xb8 17.О-О О-О 18. ♜ac1
или 18.b4 e4 !=

18...a5 (ключевой ход, предотвращающий b2-b4) 19.b3 ♗d7 у черных удобная позиция в партии Хайнале - Папп, Венгрия, 2008 г.

16... ♗bd7 17.О-О О-О 18. ♜ac1 ♗c5

Если **18... ♗h7** , пытаюсь ускорить игру на королевском фланге, тогда: 19. ♗c6 f5

19... ♗b8 ? больше не работает из-за 20. ♗xb8 ♜axb8 21.b4 ! 21... ♜fe8
22.c5± поскольку белые слишком быстро пробивают ферзевый фланг
20.b4 ♜ac8 21.♙d1± !? Это похоже на партию; Шансы белых намного выше,
так как у них сильные планы на обоих флангах.

Как вариант, попытка открыть линии **18...e4** может быть встречена 19.f4 ! раз уж нет времени на 19... ♗g4 ?! 20.♙xg4 hxg4 из-за 21.f5 ! с преимуществом.

19. ♗c2 a5

Предотвращение b2-b4. **19...e4** встречает 20.f4 ! оставляя поле e4 недоступным для черных коней и угрожая f4-f5

О 20. ♗d4 !? также стоит подумать

20... ♗g4 21.♙d4 ♙xd4+ 22. ♗xd4 ♜e7

но не 22...f5 ? 23.b4 ♗d7 24. ♗e6 и побеждает

23.♙xg4 hxg4 24.f5± ! с сильной атакой.

Если **19... ♜ae8** 20.b4 ♗cd7 21. ♗a1 !? (планируя Nb3 и c4-c5) 21...a5 !?

если черные попробуют 21...h4 22. ♗b3 ♗h5 , то 23.c5± ! и ферзевый фланг рухнет

22.bxa5 bxa5 23. ♗c2+= за которым следует Na3-b5.

20. ♗a3+= Удивительно, но такая позиция имела место не менее чем в пяти партиях (белые набрали 80%). Это показатель того, насколько типичен и силен этот маневр коня. **20... ♗h7**

Точнее было 20...h4 !? 21. ♗b5 ♜e7 22.♙d1 ♗h5 23.b3 f5 24.a3 h3 ! позволяя черным продолжить борьбу, хотя позиция белых все еще была предпочтительнее в партии Голощапов - Анисимов, Россия 2006.

21. ♗b5 ♜e7 22.b3 f5

22...e4 не работает после 23.♙f4 ! 23...♙e5 24.♙xe5 ♜xe5 25.f4 ! 25... ♜e7
26.f5± создавая атаку на королевском фланге и изолируя пешку e4.

23.♙d1 ! Правильный план. **23...♙f6**

Попытка **23...e4** ?! встречает 24.♙c2 exf3 25.gxf3 ! когда только белые выигрывают от открытия новых линий, например 25... ♜fe8 26. ♜ce1 ♜d7
27. ♗h1 , за которым следует Rg1 с почти решающим преимуществом.

А попытка **23...f4** в надежде сыграть 24...e4 встречает 24.♙xc5 ! 24...bxc5
25.♙c2± предотвращение ... e5-e4 и получение большого преимущества за счет контроля над светлыми полями и плохого слона черных.

24.♙c2± Читателю следует обратить пристальное внимание на то, насколько силен белопольный слон белых в этой позиции. Этот слон не только

нейтрализует планы черных на королевском фланге, но и создает потенциальную угрозу g2-g4, взрывая пешечную преграду f5-g6-h5. **24...♞ad8 25.♞ce1 ♠g5**

26.a3 ♠f7 ? Решающая ошибка.

Лучшей защитой было 26...♞a8 , но после 27.♠xd6

другой вариант - 27.♠h1 , подготавливая сильный прорыв g2-g4

27...♠xf3+

или 27...♞xd6 28.♠xg5+-

28.gxf3 ♞xd6 29.♠h1± Черные находятся под серьезным давлением по линии g.

27.b4 axb4

Или 27...♠d7 28.♠a7 ♞a8 29.♠c6 ♞e8 30.g4+- ! - похоже на партию.

28.axb4 ♠d7 29.♠a7 ♞a8

29...♞e8 30.♠c6 ♞a8 переходит в партию.

30.♠c6 ♞e8 31.g4+- ! Успешный подрыв пешечной структуры черных на королевском фланге. **31...♞a2**

Если 31...hxc4 32.fxc4 f4 33.♠xf4 ! выигрыш пешки из-за связки по линии e.

32.gxf5 g5 Черные пытаются построить крепость, но игра безвозвратно проиграна. Остальное просто и несколько несущественно, поэтому я оставляю его без особых комментариев. **33.♞d1 ♠h7 34.♠b1 ♞a8 35.♠h1 ♞g8 36.♞g1 ♞g7 37.♞g2 ♞c8 38.h4 !** Вскрытие позиции! **38...gxh4 39.♞g6**

Лучше было 39.♞xg7+ ! 39...♠xg7 40.♞g1+ ♠f8 41.♞d2 выигрывает сразу из-за угрозы Bh6.

39...♞a6 40.♞eg1 ♠h8 41.f4 ♞h7 42.♞e2 h3 43.fxe5 dxe5 44.♠c1 ♞e8 45.♠b2 ♞c8 46.♞e3 ♞c7 47.♠e4 ♞d6 48.♠c1 ♞f8 49.♞xh3 Позиция черных постепенно разваливается. **49...♠d6 50.♠d3 ♞a8 51.♠b2 ♠f7 52.♞g3 ♞e8 53.♞e1 ♠g7 54.♞e6 ♠f6 55.♞g1 ♞g7 56.♞h2 ♠g5 57.♠e2 ♞h7 58.♞xg5 ♠xg5 59.♠xe5** Крепость окончательно разрушена. **59...♞xe6 60.♠xd7+ ♠g8 61.♠xf8 1-0**

Заключительные замечания 1. Особое внимание следует обратить на примечания к ходам черных 16 и 18. Существенный элемент в размене коней - смогут ли черные сыграть ... a6-a5, предотвращая b2-b4. Если это так, то у черных в целом все будет хорошо, поскольку игра на ферзевом фланге теряет большую часть своей силы. 2. Перевод слона Bd1-c2 с последующим подрывом на королевском фланге g2-g4 чрезвычайно благодатен. 3. После анализа этой партии может сложиться впечатление, что игра черных на королевском фланге никуда не денется, если белые знают что делать. В партии это было так, но черные наверняка могли улучшить свои шансы более безопасным 14...e4, как предлагалось выше. **1-0**

Flores Rios Mauricio (CHI) - Delgado Neuris (CUB) 1-0

Ch Continental Americas, Sao Paulo (Brazil) (5), 2009.07.28

B56: Sicilian Defence

Сицилианская защита B56 Маурисио Флорес Риос - Нейрис Дельгадо

Континентальный чемпионат Америки 2009

Комментирует Флорес Риос

Цель обучения: Эта партия представляет собой интересный пример атаки черных на королевском фланге против проходных центральных пешек белых. **1.e4 c5**

2.♠f3 ♠c6 3.d4 cxd4 4.♠xd4 ♠f6 5.♠c3 d6 6.f3 e5 +0.44 CAP 7.♠b3 ♠e7 8.♠e3 0-0 9.♞d2 = 9...♠e6

9...a5 10.♙b5 ♖e6 11.O-O ♗a7 12.♙e2 ♗c8 13.♙b5 ♗a7 14.♙e2 ♗c8 15.♙b5
1/2-1/2, Carlsen Magnus (NOR) 2840 - Grischuk Alexander (RUS) 2737 , Doha
30.12.2016 Ch World (blitz)

10. ♗d5 ♙xd5 11.exd5 ♗b8 Мы вышли на тематическую позицию. Белые попытаются расширить пространство на ферзевом фланге обычными ходами c2-c4-c5. **12. ♙e2 ♗bd7 13. ♗a5** Открывая путь для b2-b4. **13... ♖c7 14.c4** !?

Похожее: 14.O-O ♙d8 ! 15.b4

конечно, возвращение конем было бы непоследовательным 15. ♗b3 ?!

15... ♗b6 ! 16. ♙xb6 ♖xb6+ 17. ♖h1 a5±

15... ♖b8 ! Угрожая ... Вxa5, разрушая структуру ферзевого фланга белых.

16. ♗b3 ♙b6 != Размен чернополевых слонов обеспечивает черным хорошую позицию, как в партии Кубас - Дельгадо Рамирес, Асунсьон 2010.

14... ♗h5 !?

Типичный амбициозный ход, открывающий путь ... f7-f5. Результирующая позиция объективно предпочтительнее для белых, но довольно сложно в практической игре. Проще и несколько предпочтительнее было 14... ♙d8 !?

15.b4 ♖c8 16. ♗b3 ♙b6 разминывая чернополевых слонов с равными шансами в партии Кернажицкий - Чернышов, Залакарош 2005, так как после 17.c5 dxc5 18. ♖c1 то просто 18...c4=+ !

15.b4 !

Точный порядок ходов. Слабее 15.O-O ♗f4 16.b4

но не 16. ♙d1 ?! из-за 16... ♖fd8 ! 17.b4 ♖c8 18. ♗b3 ♖xc4

16... ♗xe2+ 17. ♖xe2 f5 с равными шансами.

15...f5

Белые готовы встретить 15... ♗f4 ходом 16. ♙d1 ! Хорошая идея оставить этого слона на доске, например, после 16...f5 17. ♖c1 ♖f7 18.O-O± У черных проблемы из-за угрозы Bb3 с последующим c4-c5.

16.O-O ♖f6 ?!

План интересный, но несколько медленный. Альтернативой было 16... ♖ae8 17. ♖ac1 b6 18. ♗c6 ♙h4 с сложной позицией.

17. ♖fd1 ♖g6 18. ♖ac1 Готовя прорыв c4-c5. **18...b6**

Во время партии я сначала подумал, что это отличное решение, так как мне нужно было выбирать между пассивным возвращением на b3 или размещением коня на c6. Я не был уверен, будет ли вообще полезен конь c6, но, к счастью для меня, я нашел тактический ресурс, чтобы опровергнуть план черных. Альтернативой было **18... ♗f4** 19. ♙xf4 exf4 20. ♖h1± когда черные могут потерять пешку на королевском фланге, но есть некоторая контригра, связанная с контролем темных полей.

Если черные просто ждут ходом **18... ♖f8** ?! затем 19.c5 ! выгодно вскрывает ферзевый фланг.

19. ♗c6 !

Ключ к этому ходу станет ясен в следующие два хода. Неправильно: 19. ♗b3 ? Поскольку c4-c5 уже не является сильным, черные могут развить сильную инициативу на королевском фланге, например: 19... ♖d8

Другой вариант: 19... ♖f8 !?

20. ♖h1

Или 20. ♙d3 e4 ! 21.fxe4 f4 22. ♙d4 f3 с атакующими шансами черных.

20... ♙h4 21. ♙d3 e4 22.fxe4 f4 Нет ничего лучше, чем отказаться от обмена:

23. ♖xf4

Плохо 23. ♖d4 ? 23... f3 ! с выигрышной атакой, так как 24. gxf3 ?! проигрывает 24... ♗g3+ !! 25. hxc3 ♖xc3 с последующим ... Qh4, решающим партию.

23... ♗xf4 24. ♗xf4 ♖g5 25. ♗f2 ♖xc1 26. ♖xc1 ♗e5 = +

19... ♖h4 20. ♖d3 ♖f8

Альтернативой было 20... f4 21. ♖f2 ♖xf2+ 22. ♗xf2 с очень хорошими перспективами после a2-a4-a5.

21. ♗c2 ! Неожиданный выигрыш пешки, так как f5 нельзя защитить. **21... e4 !**

Хорошее решение: черные должны отдать пешку, но делают это в виде типичной жертвы, получая некоторую компенсацию. Но не 21... ♖gf6 ?

22. ♗e7+ В этом и состоит смысл 19-го хода белых, который, вероятно, не заметили черные: 22... ♖h8 23. ♗xf5 с еще большим материальным выигрышем.

22. fxe4 ? Конечно, не лучший способ использовать преимущество, так как он дает черным хорошую компенсацию.

22. ♖e2 ! точный ход, обеспечивающий материальный выигрыш при лучших обстоятельствах 22... f4

если 22... exf3 ? 23. ♖xf3 ♖g5 24. ♖xg5 ♖xg5 25. h4+- !

23. ♗xe4 ! Я пропустил этот ход, когда белые должны были выигрывать, хотя у черных есть практические шансы.

22... f4 Читатель должен быть знаком с этим типом жертвы пешки; Черные отдают пешку, но получают пространство на королевском фланге, а также поле e5 для коня. Шансы снова уравниваются. **23. ♖f2**

Или 23. ♖d4 f3 с опасной атакой.

23... f3 24. g3 ♗e5 !

Точный порядок ходов. Слабее 24... ♗xg3 ?! 25. ♖xg3

но не 25. hxc3 ?! 25... ♗e5 26. ♗xe5 dxe5 27. ♖h1 ♖xg3 28. ♖xg3 ♖xg3 с разумной компенсацией за фигуру

25... ♗e5

но не 25... ♖xg3 ? 26. ♗e7+-

26. ♗xe5 dxe5 27. ♖f2 , при точной игре он должен выигрывать , хотя у черных еще есть практические шансы 27... ♗d8 !? Например 28. c5 ?

лучше 28. ♖g1±

28... ♖xg3+ 29. hxc3 ♖xg3 ! 30. ♖xg3 ♗g5+ = с вечным шахом, поскольку

31. ♖h2 ? проигрывает

31. ♖f2 =

31... ♖f4 с форсированным матом.

25. ♗xe5 dxe5 Читателю следует внимательно изучить эту критическую позицию. Черные применили жертву пешки, которая типична для этой структуры, и теперь позиция белых, кажется, близка к проигрышу из-за потенциальных жертв фигур на g3 с последующей матовой атакой. Однако когда я достиг этой позиции, Я был настроен несколько оптимистично, так как рассчитал: **26. ♖f1 !**

Это, по-видимому, единственный ход и начало интересной идеи. Я решил переместить короля в более безопасное место, даже ценой материальных потерь, чтобы впоследствии иметь возможность решительно протолкнуть пешки "c" и "d". Вместо этого попытка консолидировать королевский фланг с помощью **26. ♖f1 ?** не удастся 26... ♗d8 27. c5 ♗xg3 ! с решающей атакой 28. hxc3 ♖xg3 29. ♖xg3 ♖xg3+ 30. ♖f2

или 30.♔h1 f2 ! с форсированным матом

30...♚h4 Белым не спрятаться. Например: 31.♕e3 f2+ ! 32.♕e2 ♚g4+ 33.♕d2 ♚f4+ 34.♕e2 ♚e3#

Похоже **26.c5** ? 26...♙xg3 ! 27.hxg3 ♜xg3 28.♙xg3 ♞xg3+ 29.♕f1 ♚d8 ! с последующим Qg5 и победой.

26...♙g5

Готовится к вторжению ... Qd7-h3. Конечно, не **26...♚d7** ? 27.gxh4

Жертва фигуры **26...♜xg3+** !? далее возможно: 27.hxg3 и теперь 27...♙xg3 приводит к ничьей после форсированного варианта:

или 27...♞xg3 !? с неясной позицией

28.♙xg3 ♞xg3 29.♚h2 ! 29...♞g2 30.♚h3 ♚d8 ! 31.♞c2 ♚g5 32.♞xg2 fxg2+ 33.♕g1 ♚f4 34.♕xg2 ♞f6 Атака черных могла быть опасной, поэтому белым следует выбрать: 35.♚c8+ ! 35...♕f7 36.♚d7+ ♕f8

но не 36...♕g6 ? 37.♞g1+- !

37.♞f1 ♞g6+ 38.♕h1 ♞h6+ 39.♕g2 ♞g6+ Очень хороший вечный шах.

27.♕e1 !

Профилактический ход, освобождающий поле f1, чтобы ответить на 27 ... Qd7 ходом 28. Bf1, предотвращая смертельное вторжение на h3. Вместо этого естественное 27. ♞b1 ? Допускает 27...♚c8 !, когда ход на h3 является решающим, например: 28.♕e1 ♚h3 29.♙g1 f2+ ! Решительно открывая линию f 30.♙xf2 ♞gf6 31.♙g1 ♞f1+ ! 32.♙xf1 ♚xf1#

27...♚d7 !?

Или 27...♙xc1 28.♞xc1 похоже на партию.

28.♙f1

Необходимый и эффективный ход, сдерживающий наступление черных.

28...♜f6

Если 28...♙xc1 29.♞xc1 ♜f6 30.c5 переходит в партию к следующему ходу.

29.c5 !

Инициатива черных нейтрализована, и теперь пешки начинают марш. Снова 29. ♞b1 ? Сохраняя качество, дает черным инициативу после: 29... ♜g4 !?

29...♜g4

Создавая угрозы Nxh2, ... Ne3 или ... Be3. Если 29...♙xc1 30.♞xc1 у белых более чем достаточно компенсации за качество 30...♜g4

или 30...♞g4 31.♙d3

31.c6 ♚d6 32.♚b3± ! Угрозы черных кончились, при этом проходные пешки белых очень сильны.

30.d6 Еще один шаг к победе; угроза - почти выигрыш c5-c6-c7. Кроме того, этот ход создает возможный шах Qb3, защищая поле e3 от ... Be3 или ... Ne3.

30...bxc5

Необходимо было **30...♜xf2** ! 31.♕xf2 ♞h6 32.h4 ♚g4 с очень неясной позицией.

Взятие **30...♜xh2** ? слишком медленно 31.c6 ♚c8 32.c7 с выигрышем d6-d7.

И, конечно, не **30...♙e3** ? 31.♙xe3 ♜xe3 32.♚b3+ ♕h8 33.♚xe3+-

31.bxc5 ♙xc1 ?

Решающая ошибка. И снова необходимо было 31...♜xf2 ! 32.♕xf2 ♞h6 с неясной позицией.

32.c6+- ! Очень важный промежуточный ход, после которого белые просто выигрывают. **32...♚c8**

Или **32...♚d8** 33.c7 ♚d7 34.♞xc1+-

Если **32... ♖e3 33.cxd7 ♕xf2+ 34. ♗xf2 ♘xf2 35. ♕c4+ ♔h8 36. ♗xf2** с выигрышным эндшпилем (с переводом Bf7-e8).

33. ♗xc1 У белых проиграно качество, но игру решают две пешки на 6-й горизонтали. **33... ♘xf2**

Снова нет времени для **33... ♘h2** из-за **34.c7 ! 34... ♗d7 35. ♕a6+-**

34. ♗xf2 ♔h6 35.h3 ! Угрозы черных полностью нейтрализованы, а остальная часть партии представляет собой тактическую выставку. **35... ♗b8 !?** Интересный ресурс в цейтноте, поиск контригры с **36 ... Qb6**.

35... ♗xh3 ? не проходит **36.d7 ♔h2+ 37. ♕g1 ♗c7 38. ♗xh2+-**

36. ♗c4+ ♔h8 37. ♗b5 Блокирование вторжения ферзя. **37... ♗c8 38. ♗c5** Рентген на ладью на f8. **38... ♗g8 39.d7 !** Это довольно парадоксальное пешечное продвижение хорошо решает партию. Обычно пешки нужно толкать на поля цвета, противоположного цвету слона, но здесь мы можем сделать исключение по тактическим причинам.

39.c7+- !? было бы более концептуально.

39... ♗c7 40.d8= ♗ Это мотив предыдущего хода; Черные теперь не могут предотвратить превращение пешки с6. **40... ♗xd8 41. ♗xd8+ ♗xd8 42.c7 ♗c8 43. ♗e7 !** Угрожая матом. **43... ♗f6**

Если **43... ♗e6** У белых красивый вариант **44. ♗d8+ ♗e8 45. ♗xe8+ ! 45... ♗xe8 46. ♕a6** с последующим повышением в должности и выигрышем фигуры.

44. ♕a6 !

Аккуратный финальный удар. Черные сдались , поскольку их фигуры перегружены защитой 8 горизонтали.: **44. ♕a6 ♗g8**

или **44... ♗xa6 45. ♗d8+**

или **44... ♗xa6 45. ♗d8+**

45.c8= ♗ 1-0 Заключительные замечания 1. Решающим фактором в дебютной фазе было то, смогут ли черные разменять фигуры, уменьшая потенциал белых на ферзевом фланге. Отдельного внимания заслуживают комментарии к 14 и 15 ходам. 2. Несмотря на некоторые тактические неточности, потенциал черных на королевском фланге оказался опасным на протяжении всей партии. 3. Читатель должен помнить типичную жертву пешки ... e5-e4 с последующим ... f5-f4. 4. Вероятно, наиболее захватывающий момент в этой игре - это когда белые играют Kf1-e1 отказываясь от качества, чтобы обезопасить своего короля и продолжить продвижение своих центральных проходных пешек.

1-0

Polgar Judit (HUN) - Dominguez Lenier (CUB) 0-1

Cup World FIDE, Khanty Mansyisk (Russia) (4), 2011.09.06

B90: Sicilian, Najdorf, Byrne (English) Attack

Сицилианская защита B90 Юдит Полгар - Леньер Дорнгес Перес Чемпионат мира ФИДЕ, Ханты-Мансийск 2011

Комментирует Флорес Риос

Учебная цель: Эта партия иллюстрирует разницу в качестве и потенциале между плохим белопольным слоном белых и плохим чернопольным слоном черных. **1.e4 c5 2. ♘f3 d6 3.d4 cxd4 4. ♘xd4 ♘f6 5. ♘c3 a6 6. ♕e3** Вариант Найдорфа, английская атака. Этот вариант в последнее время стал невероятно популярен. Развив слона на e3, белые намерены рокировать на ферзевый фланг после f2-f3 и Qd1-d2 и начать пешечную атаку на королевском фланге способами h2-h4, g2-

g4-g5 и т. д. У черных есть два варианта: 1) 6 ... e6 и 2) 6 ... e5. Калинин **6...e5**
7. ♖f3 Твердый ход с намерением рокировать на королевский фланг; в будущем белые надеются использовать слабость поля d5. Пешечная структура напоминает системы Найдорфа и Болеславского, однако сравнение с этими системами в пользу белых благодаря возможности развить слона на c4. Калинин

7. ♖b3 ♕e6 8. f3 ♕e7 9. ♖d2 O-O 10. O-O-O ♖bd7 11. g4 b5 12. g5 b4 13. ♗e2 ♗e8
 14. f4 a5 15. f5 a4 16. fxe6 axb3 17. exf7+ ♜xf7 18. ♜b1 ♜xa2 19. ♗c1 ♖a8 20. ♗xb3
 ♜h8 21. ♕b5 ♕xg5 22. ♕xg5 ♗df6 23. ♖xb4 ♜fa7 24. c3 ♗xe4 25. ♜hf1 ♗8f6 26. ♕xf6
 gxf6 27. ♕d3 ♗c5 28. ♗xc5 dxc5 29. ♖b6 ♜f7 30. ♜c1 ♜a1+ 31. ♕b1 ♜f8 32. ♖d6 c4
 33. ♖e7 ♜a7 34. ♖d7 1-0, Flores Rios Mauricio (CHI) 2537 - Panelo Marcelo (ARG)
 2443, Badalona 10. 8.2013 It (open)

7... ♕e7

7... ♖c7 8. a4 h6 9. a5 ♕e6 10. ♗d5 ♕xd5 11. exd5 ♖bd7 12. c4 ♕e7 13. ♗d2 O-O
 14. ♕e2 ♗h7 15. O-O ♕g5 16. ♕xg5 ♗xg5 17. b4 f5 18. ♖b3 e4 19. c5 ♜h8 20. ♜fc1
 ♗e5 21. ♗c4 ♗xc4 22. ♜xc4 dxc5 23. bxc5 ♖e5 24. ♖d1 f4 25. ♖c3 ♖f5 26. ♕f1 f3
 27. ♖e3 ♜ae8 28. c6 fxg2 29. ♕xg2 ♖g4 30. ♜f1 bxc6 31. dxc6 ♜f3 32. ♖c5 ♜h3
 33. ♜h1 ♗f3 34. ♖d6 ♖e6 35. ♖f4 ♗xh2 36. ♕xh3 ♖xh3 37. ♜fc1 ♗f3+ 0-1,
 Bittencourt Jorge (BRA) 2426 - Delgado Neuris (CUB) 2534, Guarapari 3. 9.2006
 It (cat.2)

8. ♕c4 O-O 9. O-O = 9... ♖c7 +0.56 CAP

9... ♗c6 10. ♕g5 ♕e6 11. ♕b3 ♗d7 12. ♕xe7 ♖xe7 13. ♗d5 ♖d8 14. ♖e2 ♗c5 15. ♜ad1
 ♜c8 16. ♖d2 ♕g4 17. ♖e3 ♕xf3 18. ♖xf3 ♗d4 19. ♖g4 ♗cxb3 20. axb3 ♜xc2 21. ♜xc2
 ♗xc2 22. ♜c1 ♗d4 23. ♜c8 f5 24. ♖h5 ♖xc8 25. ♗e7+ ♜h8 26. ♗g6+ ♜g8 27. ♗e7+
 ♜h8 28. ♗xc8 ♜xc8 29. h4 f4 30. ♖f7 h6 31. ♖xb7 ♜c1+ 32. ♜h2 ♜c2 33. ♖b8+ ♜h7
 34. ♖xd6 ♜xf2 35. h5 ♗f3+ 36. ♜h3 ♗g5+ 37. ♜h2 ♗f3+ 1/2-1/2, Akopian Vladimir
 (ARM) 2675 - Vachier-Lagrave Maxime (FRA) 2804, Doha 28.12.2016 Ch World
 (active)

10. ♕b3 ♕e6 11. ♖e2 ♜c8 12. ♜fd1 b5 13. ♕g5 ♖bd7 14. ♜ac1 b4 15. ♗d5 ♕xd5 16. ♕xf6 ♗xf6 17. exd5 ?

Очень сомнительное позиционное решение. Лучше 17. ♕xd5 ♗xd5 18. ♜xd5 ♖c4
 !? 19. ♖xc4 ♜xc4 20. ♗d2 ♜c6 когда черные имеют лишь микроскопическое
 преимущество после 21. c4 ! Читателю следует внимательно изучить эту
 позицию, так как она важна для понимания главы. Как мы уже выяснили в
 предыдущих партиях, белые планируют осуществить расширение пространства
 на ферзевом фланге с помощью обычных b2-b4, c2-c4-c5; мы знаем, что этого
 не произойдет в этой партии. Тем не менее, белые могут открыть ферзевый
 фланг ходом c2-c3, но действительно ли это поможет? Ответ - нет. За
 позиционным фоном скрывается более важный фактор, и читатель должен
 усвоить это раз и навсегда. Самая большая проблема белых - это качественная
 разница между слонами. Хотя оба слона на мгновение заблокированы, только
 слон черных имеет активные перспективы либо по диагонали a1-h8, либо по
 диагонали g1-a7. Между тем слон белых будет наблюдателем на протяжении
 всей партии. Игроки белыми фигурами (даже на высшем уровне) нередко идут
 на такую позицию, серьезно не учитывая эту проблему, и эта партия является
 прекрасной иллюстрацией того, как преобразовать позиционное
 преимущество черных в полноценное очко.

17... ♖d7 ! Прикрывая поле a4, не давая белым улучшить своего слона ходом Ba4- c6. 18. ♕c4 ♖a7

Маневр ... Qd7-a7 не позволил слону белых двинуться на c6. Обратите внимание, что этот слон больше не будет двигаться (и ничего не делать) до конца партии. Другой вариант - 18...♖c5 19.♙xa6 ? 19...♜xd5+ дает черным большое преимущество благодаря их контролю в центре.

19.c3

Если белые настаивают ходом 19.♙b3, намереваясь продолжить ходом Ba4-c6, то 19...♖c5 давит на пешку d5, предотвращая маневр, или 19...♞d7 !? 20.♙c4 ♖c5, как описано выше.

19...bxc3 20.♖xc3 ♙d8 Переводя слона на b6, где он окажет сильное давление на f2. **21.♜g5 ?!**

Полгар не любит пассивную защиту и предпочитает сомнительную атаку. Естественнее было **21.♖dc1**, но черные могут постепенно улучшить свою позицию: 21...♖ab8 22.♖3c2 a5 23.b3 a4=+

Другой вариант - **21.♜d2 ♖ab8 22.b3**

но не 22.♙xa6 ? 22...♖xc3 23.bxc3 ♜xd5+

22...a5 23.♖dc1 ♙b6 24.♖f3 угрожая Rxf6 контригрой, но после 24...♞e7 белые не может решить ее проблемы. Например: 25.♜e4 ♜xe4 26.♞xe4 g6=+ с последующим ... f7-f5, и обратите внимание, что оптимистичное 27.g4 ? намереваясь предотвратить ... f7-f5, опровергается 27...f5 ! 28.gxf5 проигрывает ладью из-за 28...♞g5+

21...a5 22.♖f3 ?!

Позиция не очень подходит для действий на королевском фланге, и черные легко нейтрализуют любые возможные угрозы. Тем не менее, лучшего подхода предложить сложно. Размен коней ходом **22.♜e4 ♜xe4 23.♞xe4** аналогичен партии 23...♖ab8 24.b3

или 24.♖c2 a4=+

24...a4+=

Достойной альтернативой было **22.a4** !? не давая черным сыграть ... a5-a4, хотя после 22...♙b6 23.♖f3 ♞e7 24.b3 g6=+ Черные медленно продвигаются с помощью .. Bc5, ...: Rab8, а затем и расширение пространства королевского фланга с помощью ... f7-f5 и ... e5-e4.

22...♞e7 23.b3 ?!

Этот ход помогает черным осуществить желаемый прорыв. Лучше было 23.♜e4, хотя после 23...♜xe4 24.♞xe4 ♖ab8 25.♞e2 g6=+ У черных приятное позиционное преимущество из-за их гораздо лучшего слона и их шансов на расширение пространства с помощью ... f7-f5.

23...a4+ Логично и очень сильно, так как противостоит линии а ладьей черных и вынуждает создать слабую пешку b3. **24.♖h3**

Если **24.bxa4 ♖xa4 25.♙b5 ♖b4 26.♙c6**

или 26.♖b3 ♖xb3 27.axb3 e4+ !?

26...h6 27.♜h3 ♖cb8 выигрыш из-за вторжения по вертикали b и плохой координации сил белых. Обратите внимание на то, что белопольный слон по-прежнему ничего не делает.

Если **24.♙a6 ?!** 24...♖c7 25.bxa4 h6 ! 26.♜h3

26.♜e4 ?? 26...♜xe4 27.♞xe4 ♖xa6-+

26...♜xd5 ! возвращая пешку с дивидендами.

24...g6 25.♞c2 axb3 26.axb3 ♙b6

Еще сильнее было конкретное 26...e4 ! 27.♞e2 ♞e5 28.♖g3 ♖a1 ! угрожая ...

Rxe1 с последующим ... Ra8-a1 29.♖xa1 ♗xa1+ 30.♗f1 ♗e5 (угрожая ... Nh5) 31.♗e2 ♖a8 , позиция белых безнадежна.

27.♖f1 ♗g4

Ход логичный, но не самый сильный. Еще лучше было 27...e4 ! угрожая ... e4-e3 выигрышной позицией, например: 28.♕h1 ♗g4 29.♗xe4 ♖xc4 !! 30.♗xc4 ♗xe4 31.♗xe4 ♗xf2++ Читателя не следует вводить в заблуждение, думая, что это "просто тактика", и черным очень повезло. Все эти тактические ресурсы являются результатом стратегического превосходства черных, особенно неспособности белых бороться за темные поля.

28.♗e4

Но не 28.♗h7 ? из-за 28...♗xf2++ ! уничтожение защиты белых, например 29.♖xf2 ?! 29...♖a1+

28...f5 29.♖g3 ♗f6

Еще сильнее было 29...♖f8 ! удерживая коней на доске 30.♗c3 e4 31.♗d1 31.♗xe4 встречает 31...♗e5 ! [угрожая ... Ra1] 32.♗c3 ♗xf2++ ! 31...♖a1 Белые проигрывают, например: 32.♖c3 ♗a7 33.h3 ♗xf2 ! 34.♗xf2 ♖a2 35.♗c1 ♗xf2++

30.♗xf6+ ♗xf6 31.♖d3 ♖c7 32.♗c3 ♖ca7 Это хороший момент, чтобы остановиться и поразмыслить над несколькими последними ходами. Черные достигли типичного расширения пространства ... f7-f5, разместили слона на сильной диагонали f2-a7 и открыли линию a, в которую теперь готовы вторгнуться. Между тем белые ничего не добились. Я, конечно, не пытаюсь сказать, что Юдит Полгар полностью переиграли; на самом деле оба игрока допустили некоторые неточности. Я хочу сказать, что позиция после 17-го хода дает черным прекрасные перспективы и очень ясные планы, в то время как у белых нет конструктивных идей, и даже самым лучшим игрокам будет сложно найти что-то продуктивное. **33.♖d2 ♕d4 34.♗d3 ♖a1 35.g3 ♖xf1+ 36.♕xf1 ♕c5** Готовя ... e5-e4, захватывая больше пространства . **37.♕g2 e4 38.♗e2 ♖e8 39.f3**

Этот уродливый ход необходим из-за угрозы черных ... f5-f4-f3. Ожидание с ходом 39.♖a2 проигрывает 39...f4 ! 40.gxf4

или 40.f3 ♗d4

или 40.♕h1 f3 41.♗e1 e3 обе безнадежны

40...♗xf4 , когда белые беззащитны. Например: 41.♕h1 ♖e5 42.♗f1 ♖h5

43.♗g2 ♖g5 44.♗h3

или 44.♗f1 ♗f3+ 45.♗g2 ♗xg2#

44...♕xf2 45.♖a8+ ♕g7-+

39...exf3+ 40.♗xf3 ♖e3 Позиция черных практически выигрышная, поскольку только компьютер будет достаточно точен, чтобы защитить эту позицию в долгосрочной перспективе. Даже самая маленькая ошибка стоит белым партии.

41.♗f1

Естественное 41.♗f4 ? проигрывает из-за 41...♖e1 (угрожая ... Be3) 42.♖a2 ♖g1+ ! 43.♕h3 g5 с форсированным матом.

41...♗e5

Угрожая ... Qe4. Точнее было 41...♗e7 ! 42.♗f4 ♖e1 , а теперь естественное 43.♖a2 ? проигрывает

, а после 43.♗f3 ♖g1+ 44.♕h3 ♗f6 !? Позиция белых тоже почти проиграна; угроза - ..g6-g5-g4.

43...♕e3 ! 44.♗f3 ♖g1+ 45.♕h3 ♗g5 точно так же, как в партии

42. ♖f4 Единственная защита. **42... ♜e7 43. ♜a2 ♜e1 44. b4 ?**

Ошибка в крайне тяжелом положении. Лучшая защита была **44. ♙d3**, но после **44... ♜g7** у белых заканчиваются ходы. Например, естественная последовательность **45. ♜c2 ?! 45... ♜f7 46. ♙c4 ?** проигрывает **46... ♜g1+ 47. ♜h3 h6** с последующим ... **g6-g5-g4** с матом.
Или **44. ♙f1 ♜e4 45. ♜f3 ♜e3 46. ♜f4 ♜xb3**

44... ♙e3-+ 45. ♜f3

Также безнадежно **45. ♜h4 g5 46. ♜h5 ♜e4+ 47. ♜h3 47. ♜f3 ♜g1+ 47...g4+ 48. ♜h4 ♜e7+ 49. ♜g5+ ♜xg5#**

45... ♜g1+ 46. ♜h3 ♜g5 Белые сдались из-за угрозы ... **Qh6+**.

0-1 Заключительные замечания 1. Белопольный слон белых в этой партии оказался незабываемо бесполезным. Читатель никогда не должен забывать об огромном дисбалансе между слонами. 2. Самой большой ошибкой белых было **17.exd5**. Поскольку Полгар была близка к равенству после **17...Vxd5**, я осмелюсь предположить, что она не ожидала, что ее позиция будет настолько плохой после этой структурной трансформации. Игроки всех уровней очень часто попадают в эту стратегическую ошибку, и об этом нужно помнить. 3. Расширение пространства с помощью ... **g7-g6**, ... **f7-f5**, ... **e5-e4** является стандартным и сильным планом, если проводится с соответствующей подготовкой. **0-1**

Hector Jonny (SWE) - Rapport Richard (HUN) 0-1

It, Malme (Sweden) (7), 2013.05.28

B89: Sicilian, Sozin, Velimirovic, 8.Qe2

Сицилианская защита B89 Джонни Гектор - Ричард Раппорт Мальмо 2013

Комментирует Флорес Риос

Цель обучения: Эта партия является тактической иллюстрацией того, что

чернопольный слон черных намного сильнее белопольного слона. **1.e4 c5 2. ♗f3**

d6 3.d4 cxd4 4. ♗xd4 ♗f6 5. ♗c3 ♗c6 6. ♙c4 e6 7. ♙e3 a6 8. ♜e2 -0.18 CAP

8... ♜c7 9.0-0-0 =

9.a3 b5 10. ♙a2 ♜b8 11.O-O ♙e7 12. ♗xc6 ♜xc6 13. ♙d4 O-O 14.f4 b4 15.axb4 ♜xb4 16. ♜d3 a5 17. ♜fe1 ♙d8 18. ♜h1 a4 19. ♗d1 e5 20.c3 ♙a6 21. ♜f3 ♜b5 22.c4 ♜b7 23.fxe5 dxe5 24. ♙xe5 ♜e8 25. ♙d4 ♜d7 26. ♙c3 ♙xc4 27. ♙xc4 ♜xc4 28. ♗e3 ♜xe4 29. ♗g4 ♗xg4 30. ♜xg4 1-0, Hector Jonny (SWE) 2592 - Hillarp Persson Tiger (SWE) 2517, Malme 27. 5.2010 It (cat.13)

9... ♙d7

9... ♙e7 10. ♙b3 b5 11.g4 ♗xd4 12. ♙xd4 e5 13. ♗d5 ♗xd5 14. ♙xd5 ♙b7 15. ♙c3 O-O 16.h4 ♜fc8 17.a3 ♙c6 18. ♙xc6 ♜xc6 19. ♜d5 ♜b6 20.g5 ♜c4 21. ♙a5 ♜b7 22. ♜hd1 ♜f8 23. ♙b4 f6 24.b3 ♜c6 25. ♙xd6 ♜fc8 26. ♜1d2 fxg5 27. ♙xe5 gxh4 28. ♜b1 ♙f6 29. ♜d7 ♜xc2 30. ♜xb7 ♜c1+ 31. ♜a2 ♙xe5 32. ♜b2 h3 33. ♜h5 ♙xb2 34. ♜e7 h6 35.e5 ♙xe5 36. ♜e8+ ♜xe8 37. ♜xe8+ ♜h7 38. ♜xe5 ♜c2+ 39. ♜b1 ♜xf2 40. ♜e4+ ♜h8 41. ♜e8+ ♜h7 42. ♜e4+ 1/2-1/2, Navara David (CZE) 2722 - Kempinski Robert (POL) 2615, Wroclaw 6. 9.2014 Ch Poland (team) (extraliga)

10. ♙b3 b5 11. ♗xc6 ?!

Возможно, это не совсем ошибка, но идет в неправильном направлении.

Другой вариант - **11.f3 !?**

11... ♙xc6 12. ♙d4 ♙e7 13. ♙xf6 ♙xf6 14. ♗d5 ♙xd5

Конечно, не **14...exd5 ?!** **15.exd5+±**

15.exd5 e5 Кажется, что белые шли к этой позиции с момента 11.Nxc6, и вот мы здесь. Было ли это правильным решением? Исходя из того, что мы узнали из предыдущих партий, ответ - "Определенно нет!" Стандартный план белых в этой позиции - расширить свое большинство на ферзевом фланге, но это немыслимо после рокировки на ферзевый фланг. Более того, слон на b3 ограничен собственными пешками, практически ничего не делая, в то время как слон черных на f6 имеет большой потенциал и давит на короля белых, скажем, после типичной жертвы пешки ... e5-e4! Объективно эта позиция немного лучше для черных, но на практике у черных уже есть большой перевес, так как у белых нет реальных целей для атаки. **16.♞d3**

Попытка нейтрализовать атаку черных с помощью игры на ферзевом фланге. В случае 16.♞b1 O-O 17.c3 ♞fb8 18.♙c2 a5± черные могут комфортно надвигать пешки ферзевого фланга и пожертвовать ... e5-e4, открывая длинную диагональ, когда это удобно.

16...♞d7 17.♞c3 a5 18.a3 O-O

Черные могли сразу же повредить ферзевый фланг белых 18...b4 ! 19.♙c4 угрожая Bb5

альтернатива 19.♞c6 не помогает после 19...bxa3 20.bxa3 O-O±

19...O-O

19...bxc3 ?? 20.♙b5+-

20.♞b3 ♞fb8± С мощной атакой.

19.♞c6 a4

Другой вариант - 19...♞fb8 (подготовка ...a5-a4 с последующим ... b5-b4)

20.♙a2 (конечно, не 20.c3 ?! b4!) 20...e4± !? С хорошим активом играть за черных.

20.♙a2 b4 !?

Интересный практический шанс в духе позиции, но 20...♞ac8 !? тоже заслуживает внимания.

21.axb4 a3 22.b3 (?)

Принятие подчиненного положения; Белые будут безуспешно пытаться удержать инициативу черных под контролем. Лучшей защитой было 22.c3 (!) , хотя после 22...e4 !? Позицию белых очень сложно играть, несмотря на то, что у черных она лишь немного лучше. В качестве примера рассмотрим

22...♞fb8 23.♞e1 e4 24.♞b1 axb2 25.♞xb2 ♞g4 26.g3 ♞f3 27.♞e2 ♞f5

28.♞xe4 ♞xf2 29.♞e2 ♞f5+ 30.♞e4 =

23.♞xe4 ?! - всего одна неточность, и все разваливается:

Лучше 23.b5 axb2+ 24.♞xb2 ♞fb8∞=

23...♞a7 ! 24.♞b1 axb2 25.♞c4 ♞xf2-+

22...e4± ! Для полноты чернопольных ощущений. Открытие длинной диагонали для слона на f6. Это положение мечта черных, так как слон на a2 выбывает из игры, а пешка a3 - сильный атакующий ресурс. И снова в этой борьбе слонов разного цвета слон черных оказывается намного лучше, несмотря на то, что у белых больше пешек.

22...♞f5 23.♞e1 e4

0-1

Найдорф Тип II - Глава 9

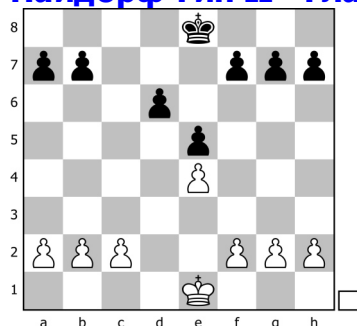

Глава 9 Найдорф Тип II

Как и в предыдущей главе, я подчеркну, что эта структура типична не только для Найдорфа, но и для многих других вариантов сицилианской, например 1.e4 c5 2.Nf3 Nc6 3.d4 cxd4 4.Nxd4 e5 5.Nb5 d6. Эта структура - одна из моих любимых, так как она дает хорошие тактические ресурсы и стратегические идеи. Я вырос, играя английскую атаку против сицилианки, и много раз играл партии с этой пешечной структурой. Мне нравились атаки на противоположных флангах, и большинство моих партий развивалось в этом направлении к лучшему или худшему. В этой главе эти атаки не рассматриваются. Я признаю, что они очень захватывающие и сложные, но им не хватает стратегического содержания, составляющего суть этой книги. Вместо этого мы сосредоточимся на стратегии, которая скрывается за комбинациями. В этой структуре все стратегические планы так или иначе связаны с контролем поля d5. Как читатель может легко убедиться на собственном опыте, практически каждая успешная атака в этой позиции срабатывает, потому что централизованный контроль был достигнут. Теперь давайте посмотрим, как каждая сторона может бороться за поле d5:

Планы белых 1. Помещайте коня на d5 и имейте достаточно фигур, чтобы всегда иметь возможность отбивать фигурой, а не пешкой. 2. Продвиньте пешку вперед g2-g4-g5, сгоняя коня черных с f6, защитника поля d5. 3. Играйте Bg5xf6, чтобы уничтожить коня, защищающего поле d5. 4. Играйте f2-f4-f5, не давая черным поставить своего белопольного слона на e6.

Планы черных 1. Пробейте центр ходом ... d6-d5 и тем самым перехватите инициативу. 2. Давите по вертикали c, чтобы белые не могли сыграть Nc3-d5 из-за уязвимой пешки на c2. 3. Играйте ... b7-b5-b4, удаляя белого коня с c3, прежде чем можно будет сыграть Nc3-d5.

В целом я считаю, что шансы примерно равны. Если у белых все сложится хорошо, у них будет приятный контроль над полем d5, и они смогут медленно продвигаться, либо позиционно по линии d, либо тактически с пешечным штурмом на королевском фланге. С другой стороны, если стратегия черных увенчается успехом, они смогут либо освободить свою позицию ходом ... d6-d5, либо выгодно перейти в структуру Найдорфа типа I.

Варианты конструкции

В этой главе мы рассмотрим две другие версии этой пешечной структуры. Первый состоит в том, что у белых пешка на c4, а не на c2. Грубо говоря, это постоянно предотвращает прорыв ... d6-d5, но вместо этого дает черным возможность атаковать ходом ... b7-b5. Вторая версия этой пешечной структуры состоит в том, что у белых пешка f находится на f5 вместо f3. Главное отличие в том, что такая пешка дает больше шансов на атаку на королевском фланге, хотя пешка e4 становится более уязвимой. Эта глава построена вокруг этих трех вариантов структуры. Первые две партии являются примерами стандартной структуры с

пешками на c2 и f3. Первая партия иллюстрирует контроль белых над полем d5, а вторая - начальный пример прорыва черных в центр с помощью ... d6-d5. Следующие две партии демонстрируют пешку c4 белых. В первом случае белые с самого начала занимают доминирующую позицию и легко используют свое преимущество, а во втором - сложная игра, в которой черные получают длительную контригру, нарушая центральную позицию белых с помощью ... b7-b5. Последние две партии иллюстрируют структуру с пешкой на f5. В первом случае белые успешно предотвращают прорыв ... d6-d5 и медленно растирают черных, а во втором черным удастся пробить центр путем ... d6-d5 и быстро и легко выигрывать. *

Akopian Vladimir (ARM) - Morozevich Alexander (RUS) 1-0

Ch World, Bursa (Turkey) (7), 2010.01.11

B90: Sicilian, Najdorf, Byrne (English) Attack

Сицилианская защита B90 Владимир Акопян - Александр Морозевич Бурса 2010
Комментирует Флорес Риос, ChessBase (CB)

Цель обучения: Эта партия иллюстрирует типичную борьбу между конем белых на d5 и чернополюсным слоном черных. **1.e4 c5 2.♘f3 d6 3.d4 cxd4 4.♗xd4 ♕f6 5.♗c3 a6 6.♕e3 e5 7.♗f3** Надежный ход с намерением рокировать на королевский фланг; в будущем белые надеются использовать слабость поля d5. Пешечная структура напоминает системы Найдорфа и Болеславского, однако сравнение с этими системами в пользу белых благодаря возможности развить слона на c4. Калинин.

7.♗b3 ♕e6 8.f3 h5 9.♖d2 ♗bd7 10.O-O-O ♕e7 11.♖b1 ♖c8 12.g3 ♗c7 13.♖g1 ♗b6 14.♕g5 ♗bd7 15.f4 b5 16.♗d3 ♕c4 17.♗xf6 ♗xf6 18.♗d5 ♗xd5 19.exd5 ♕xd3 20.♗xd3 ♕f6 21.♗d2 h4 22.♗e4 hxg3 23.hxg3 ♖h2 24.♖c1 ♗b6 25.♖h1 ♖cx2 26.♖xh2 ♖xc1+ 27.♖xc1 ♗g1+ 28.♖d1 ♗xh2 29.♗xd6+ ♖f8 30.♗e4 exf4 31.♗xf6 gxf6 32.d6 ♕e8 33.♗e1+ ♖d7 34.♗e7+ ♖c6 35.♗c7+ ♖d5 36.d7 ♗h1+ 37.♖d2 ♗g2+ 38.♖c3 ♗xg3+ 39.♖b4 ♗e1+ 40.♖b3 ♗d1+ 41.♗c2 ♗f3+ 42.♖b4 a5+ 43.♖xa5 1-0, Akopian Vladimir (ARM) 2675 - Darini Pouria (IRI) 2511 , Doha 26.12.2016 Ch World (active)

7...♕e7

7...♗c7 8.a4 ♕e7 9.♕e2 O-O 10.O-O b6 11.♕g5 ♗bd7 12.♗d2 h6 13.♗xf6 ♗xf6 14.♗c4 ♕e6 15.♗e3 ♗c5 16.♗d3 ♖fc8 17.♗e2 a5 18.♖fd1 g6 19.♕a6 ♖c7 20.♗b5 ♖d7 21.♗c3 ♖c7 22.♗b5 ♖d7 23.♗c3 ♗b4 24.♖ab1 ♖c7 25.♕b5 ♖ac8 26.♕a6 ♖d8 27.♕b5 ♖xc3 28.bxc3 ♗xe4 29.♕c4 d5 30.♖xb6 ♖g7 31.♕b5 h5 32.h3 h4 33.♖e1 ♗f4 34.♗f1 ♗e4 35.♖c6 ♖d6 36.♖xd6 ♕xd6 37.♕d3 ♗xc3 38.♗e3 ♗b4 39.♗h2 e4 40.♕f1 ♕c5 41.♗f4 ♗xa4 42.♗e5+ ♖h7 43.♖d1 ♗c3 44.♗g4 ♕xg4 0-1, Gharamian Tigran (FRA) 2615 - Morozevich Alexander (RUS) 2751 , Zuerich 14. 8.2009 It (open)

8.♕c4 O-O 9.O-O = 9...♗c7 +0.56 CAP

9...♗c6 10.♕g5 ♕e6 11.♕b3 ♗d7 12.♕xe7 ♗xe7 13.♗d5 ♗d8 14.♗e2 ♗c5 15.♖ad1 ♖c8 16.♖d2 ♕g4 17.♗e3 ♕xf3 18.♗xf3 ♗d4 19.♗g4 ♗cxb3 20.axb3 ♖xc2 21.♖xc2 ♗xc2 22.♖c1 ♗d4 23.♖c8 f5 24.♗h5 ♗xc8 25.♗e7+ ♖h8 26.♗g6+ ♖g8 27.♗e7+ ♖h8 28.♗xc8 ♖xc8 29.h4 f4 30.♗f7 h6 31.♗xb7 ♖c1+ 32.♖h2 ♖c2 33.♗b8+ ♖h7 34.♗xd6 ♖xf2 35.h5 ♗f3+ 36.♖h3 ♗g5+ 37.♖h2 ♗f3+ 1/2-1/2, Akopian Vladimir (ARM) 2675 - Vachier-Lagrave Maxime (FRA) 2804 , Doha 28.12.2016 Ch World (active)

10. ♖b3 ♕e6 11. ♗e2 ♜c8 Эта идея кажется очень хорошей в новомодном варианте английской атаки 7.Nf3. Черные в первый подходящий момент твердо берут под свой контроль линию с. СВ **12. ♜fd1 ♜bd7** Приходим к типичному положению обсуждаемой конструкции. Черные могут оспаривать контроль поля d5, и шансы примерно уравновешены. **13. ♕g5**

Альтернатива **13. ♜h4**!? на попытку улучшить позицию коня путем Nh4-f5-e3-d5 можно было ответить 13...g6 !?

Или **13. ♜ac1 ♕c4 14. ♕xc4 ♗xc4 15. ♗xc4 ♜xc4 16. ♜d2 ♜c7 17. f3**, где позиция белых кажется несколько предпочтительнее, как в партии Шерер-Рохас Аларкон, Гимарайнш 2012.

13...b5 14. ♜e1 Акопян предлагает новый ход, но он вряд ли может изменить общее впечатление о том, что у черных все в порядке. СВ

14. ♜ac1 ♕c4

14... ♜ab8 15. ♜d5 ♕xd5 16. ♕xf6 ♜xf6 17. ♕xd5 ♜xd5 18. ♜xd5 ♗c4 19. ♗xc4 bxc4 20. ♜b1 g6 0-1 Burg,T (2262)-Li Shilong (2502)/Netherlands 2008 (53)
15. ♕xc4 ♗xc4 16. ♗xc4 ♜xc4 17. ♜d2 ♜c7 18. ♜f1

18. ♜e2 ♜ac8 19. c3 ♜b6 1/2-1/2 Alonso,S (2419)-Bittencourt,J (2428)/Passos 2007

18...b4 19. ♕xf6 ♜xf6 20. ♜d5 ♜xd5 21. ♜xd5 a5 22. ♜e3 ♕g5 23. ♜xd6 ♕xe3 24. fxe3 f6 25. ♜f2+= 0-1 Andriasian,Z (2564)-Kovalyov,A (2557)/ICC INT 2009 (96)

14. ♕xf6 ♜xf6 15. a3 ♕c4 16. ♕xc4 ♗xc4 17. ♗xc4 ♜xc4 18. ♜d2 ♜c6 19. f3 ♕d8 20. ♜b3 ♜f8 21. ♜d3 h5 0-1 Kharlov,A (2572)-Van der Weide,K (2502)/Dresden 2007 (34)

14. a3 ♜ab8 15. ♜d2 ♗c5 16. h3 a5 17. a4 b4 18. ♜b5 ♕xb3 19. cxb3 ♗c2 20. ♜a7 ♜c7 21. ♜ac1 ♗xc1 22. ♜xc1 ♜xc1+ 23. ♜f1 ♜c7 1-0 Henrichs,T (2413)-Van der Weide, K (2482)/Germany 2005 (36)

14... ♗b7 15. ♕xf6 ♜xf6 16. ♜d5 ♕xd5 17. ♕xd5

17. exd5 g6 18. ♜f3 ♜c5=+

17... ♜xd5 18. ♜xd5 Интересная позиция. Белые контролируют поле d5, а слон черных ограничен своими пешками. Однако конь белых в настоящее время бездействует на e1, и у черных хорошие шансы на контригру по линии с. В целом позиция примерно равная, хотя от черных нужна точная игра, чтобы не попасть в пассивную позицию после нетипичных c2-c3, Nc2-e3-d5 с большим преимуществом.

Но не 18. exd5 ? 18...f5=+ , когда у черных лучшая версия структуры предыдущей главы, поскольку белые не могут расширяться на ферзевом фланге.

18...f5 ! Открытие вертикали f жизненно необходимо, иначе белые поставили бы коня на d5 в долгосрочной перспективе. СВ

В надежде создать контригру на линии f. Хорошей альтернативой было 18... ♜c4 19. ♜ad1

но не 19. c3 ?! 19...f5 !

19... ♜ac8 , когда неясно, как белые могут поставить коня на d5 20. c3 Надеюсь на Nc2-e3 / b4-d5, но после

или 20. a3 a5

20...b4 ! 21. cxb4 ♗xb4 22. f3 h5 !? остается неясным, как белым довести коня до d5.

19.♖ad1 fxe4 20.♟xe4 ♜c4 21.♟e2 ♜ac8

Лучше было 21...♜f8 22.c3 ♜cf4 23.f3 g5 !? со взаимными шансами, например 24.h3 h5 (угрожая ... g5-g4) 25.♜xd6 !? 25...♙xd6 26.♜xd6 ♟g7 27.♘d3 ♜4f6 28.♟xe5 g4 !? с осложнениями.

22.a3

22.h3 ?! 22...b4 23.♟d3 g6=+

22...b4 ?! У Морозевича нет проблем в этой позиции, но этот ход запускает цепочку небольших рук помощи, которые он предлагает своему противнику. СВ Тратить время на ферзевый фланг. Это несовместимо с 18 ... f5, и эта неточность позволяет белым консолидироваться. Еще не поздно было **22...♜f4** 23.c3 ♜cf8 24.f3 g5 !? как указано выше.

22...♜f8 23.c3 ♜cf4

23.axb4

23.b3 !? 23...♜4c6 24.axb4 ♟xb4 25.♜a1+= тоже заслуживает внимания.

23...♜xb4 24.b3 ♜f8

24...♜f4 сейчас встречает 25.♘d3 ♜f6

или 25...♟xd5 ? 26.♘xf4 ♟b7 27.♘d5±

26.♘b2+= ! с последующим Nc4, давящим на пешку d6.

25.g3+= Прикрывая поле f4 и готовя Ng2-e3-c4 (или d5). У черных начинаются проблемы, их чернополюный слон довольно пассивен, и в позиции белых нет явных мишеней. **25...a5** Черные надеются продолжить ... a5-a4, разменяв слабую пешку a и превратив пешку c2 в потенциальную цель, но:

25...♜b5 26.♟c4 ♙h8 27.♘g2+=

26.♘d3 ! Черные наверняка надеялись на перевод слона на b6 в случае 26.Rxa5. СВ

Это правильная реакция. Белые воспользуются ситуацией, чтобы вывести коня на идеальное поле d5. Оптимистичное 26.♜xa5 ? встречает 26...♙d8 ! 27.♜aa1 ♙b6 , когда у черных отличная компенсация за пешку после

27...♜xf2 28.♟a6

28.♘d3 ♜e4 29.♟f1

29.♟d2 h5± ! С последующим ... h5-h4-h3)

26...♜b5

Похоже **26...♟xd5** 27.♘xb4 ♟c5 28.♘d5+= ♙d8 29.♙g2+=

Но не **26...♜b6** ? 27.♘xe5 dxe5 28.♜d7 и победа.

27.♘f4 ! Поиск пути к d5. **27...♜b8 ?!** Размен пары ладей помогает нападающему. Перед черными стоит непростая задача - контролировать множество полей слишком малым числом фигур. СВ

Неосторожный ход, оставляющий монарха черных в одиночестве на королевском фланге. Лучше было **27...♜xd5** 28.♘xd5 ♙d8 , когда нелегко парировать попытку черных уравнивать с помощью ... Bb6. Например 29.♙g2 ♙b6 30.f3 ♙d4 31.♟c4 , и у белых лишь небольшой перевес.

Альтернативой было **27...♜b4** , побуждающее белого коня вернуться, но 28.♘e6 ! 28...♜b8+= 29.h4 !? оставляет позицию черных довольно хрупкой. Например: 29...a4

29...♟d7 ? 30.♜xe5

или 29...♟c8 ?! 30.♜xd6 ! 30...♙xd6 31.♜xd6 ♟e8 32.♟xe5+-

30.bxa4 ♜xa4 31.♘c5 ! 31...dxc5 32.♜d7 ♟e4 33.♟xe4 ♜xe4 34.♜xe7± С последующим сдвоением ладей на 7-й горизонтали.

28. ♖xb5 ♗xb5 29. ♖e4 (!)

Имеет смысл оставить ферзей на доске несколько дольше. В конце концов, белый король намного безопаснее черного. Эндшпиль после 29. ♖xb5 ?

29... ♖xb5 30. ♗d5 ♕f7 вряд ли достаточен для победы белых.

29... ♗b4 ?!

Наверное, просчет. Безопаснее было **29... ♗c5** 30. ♗d5 ♕d8 , но после 31. h4 !?

Белые доминируют на доске благодаря сильному коню d5.

Если **29... exf4** 30. ♖xe7 a4

30... ♖e5 31. ♖xd6 ♗xd6 32. ♖xd6 fxg3 33. hxg3 с хорошими шансами на победу.

31. bxa4 ♖xa4 32. ♖xd6 ♖f8 33. ♖d5+ ♕h8 34. c4±

30. ♖d5+ ♕h8

Конечно, не 30... ♕f8 ? 31. ♗e6+ ! 31... ♕e8

или 31... ♕g8 32. ♗g5+ ♕h8 33. ♗f7+ ♕g8 34. ♗h6+ ♕h8 35. ♖g8+ ♖xg8 36. ♗f7#

32. ♗xg7+-

31. ♖f7± ! Проникновение в лагерь черных с нанесением материального ущерба.

31... ♖b7 ?! Морозевичу так же сложно защищаться, как и большинству других смертных. Ему следовало разменять легкие фигуры и избавиться от пешек ферзевого фланга. СВ

Несколько лучше было 31... exf4 32. ♖xe7 fxg3

32... a4 ! 33. bxa4

33. ♖xd6 ♖g8 34. bxa4 f3 35. ♖e6 ♖xa4 36. ♖e3 ♖xc2 37. ♖xf3±

33... ♖xa4 34. ♖xd6 ♖e8 35. ♖xf4 ♖xc2 36. ♖d7±

33. hxg3 ♖c5 ! Лучшая защита.

33... a4 ?! 34. ♖xd6 ! (угрожая R d8 мат) 34... ♖g8 35. bxa4 ♖xa4 36. ♖d8 !

Принуждение к размену ладьями. 36... h6

36... ♖xc2 ?? 37. ♖xg8+ ♕xg8 38. ♖e8#

37. ♖xg8+ ♕xg8 38. ♖e6+ ♕f8 39. c4 И ферзевый эндшпиль выигран.

34. ♖xd6 ♖xd6 35. ♖xd6 У черных есть шансы на ничью.

32. ♗e6 ♕f6 33. ♖xb7

Альтернатива - 33. ♗d8 !? 33... ♖xf7 34. ♗xf7+ ♕g8 35. ♗xd6 с большим преимуществом белых.

33... ♖xb7 34. ♖xd6 У белых полноценная лишняя пешка. Кроме того, их конь более полезен, чем ограниченный чернополюсный слон черных, а пешки на a5 и e5 слабые. Следовательно, преимущество почти решающее. **34... ♕g8 35. ♖a6 ♖b5**

36. ♖c6 Эндшпиль довольно мрачен для защищающегося, так как его слон пассивен, а пешечная структура уязвима. СВ Планируя Nc5-e4 с полным контролем доски. **36... ♕e7** ?!

У белых по-прежнему огромный перевес после **36... ♖d5** , хотя после 37. ♕f1 ♕f7 38. ♕e2

36... ♕f7 37. ♗c7 ♖b7 38. ♕f1±

37. ♖c7 ♕f7

Вместо этого 37... ♕f6 допускает потерю темпа, и после 38. ♕f1 монарх белых решительно идет на ферзевый фланг.

38. ♕g2 h6 39. ♕f3+-

38. ♗xg7+- ! Выигрыш второй пешки и партии. **38... e4 39. g4** ! Остроумное

тактическое решение отлично подходит для застрявшего коня белых. СВ
Возвращение коня в игру с помощью f5 с выигрышной позицией. В остальном все просто. **39...♟f6**

39...♞g5 ? плохо 40.♞f5 ♞xg4+ 41.♟f1 выиграть слона. 41...♟e6 42.♞xe7 ♞g7
43.♞d5+-

40.♞f5 ♞d8 41.♞xh7 ♞c5 42.♞e3 ♟g6 43.♞a7 ♞c3

43...♟f6 44.h4+-

44.♞a6+ ♟f7 45.h4 ♞xh4 46.♞xa5 A perfect technical performance from Akopian.

1-0, Akopian, Vladimir - Morozevich, Alexander, Bursa 11. 1.2010 WchT 7th

1-0 Заключительные замечания 1. Часто говорят, что если белые контролируют поле d5 и единственная легкая фигура черных - это чернополюсный слон, то белые должны иметь позиционную победу. Это утверждение сильно зависит от того, как далеко находится белый конь. Например, после 18. Rd5 у черных было два убедительных способа хотя бы сохранить равенство, поскольку конь белых находился на e1, очень далеко от поля d5. 2. Несмотря на объективный баланс, начиная с 22-го хода белым стало легче играть, что дало им практическое преимущество. **1-0**

Kovchan Alexander (UKR) - Khismatullin Denis (RUS) 0-1

Memorial M.Botvinnik, St. Petersburg (Russia) (7), 2011.08.18

B92: Sicilian, Najdorf, Opocensky variation

Сицилианская защита B92 Александр Ковчан - Денис Хисматулин Санкт-Петербург 2011

Комментирует Флорес Риос

Цель обучения: Эта партия является примером центрального прорыва черных ... d6-d5 и того, как черные получают инициативу после этого. **1.e4 c5 2.♞f3 d6**

3.d4 cxd4 4.♞xd4 ♞f6 5.♞c3 a6 6.♟e2 e5

6...♞bd7 7.O-O g6 8.♟e3 ♟g7 9.f4 O-O 10.♟f3 ♞e8 11.♞b3 ♝c7 12.♝e2 e5 13.f5 b5 14.g4 b4 15.♞d5 ♞xd5 16.exd5 e4 17.♟g2 ♟xb2 18.♞ad1 ♞e5 19.♟xe4 a5 20.♝g2 ♟a6 21.♞f4 ♟c4 22.f6 ♞d7 23.♞d4 ♞c5 24.♞c6 ♞xe4 25.♞xe4 ♟xf6 26.♞xc4 ♞xe3 27.♝f2 ♟g5 28.h4 ♞ae8 29.hxg5 ♝b6 30.♞d4 ♞3e4 31.♞f1 ♞xg4+ 32.♟h2 ♝b7 33.♞c6 ♞xg5 34.♞xd6 ♞xd5 35.♞xd5 ♝xd5 36.♞f3 ♞e4 37.♞e1 ♞xe1 38.♞xe1 ♝xa2 39.♝f6 ♝c4 40.♝e5 a4 41.♝e8+ ♟g7 42.♝e5+ ♟f8 43.♝d6+ ♟g8 44.♝e5 a3 45.♞f3 ♝xc2+ 46.♟g3 ...0-1, Ospennikov Dmitry V (RUS) 2296 - Khismatullin Denis (RUS) 2651 , Kazan 29. 5.2015 Memorial R.Nezhmetdinov (open) (active)

7.♞b3 ♟e7 8.♟g5 +0.11 CAP

8.O-O O-O 9.♟e3 ♟e6 10.♝d2 ♞bd7 11.a4 ♞c8 12.a5 ♝c7 13.♞fd1 ♞fe8 14.♝e1 ♝c6 15.♟f3 ♞g4 16.♟c1 ♞gf6 17.h3 ♞f8 18.♟g5 ♞g6 19.♞c1 h6 20.♟xf6 ♟xf6 21.♞d3 ♟d8 22.♟h2 ♝d7 23.♝e2 ♞c4 24.♟g4 ♟xg4 25.hxg4 ♝c8 26.g3 ♞f8 27.♞e1 ♞c5 28.♞d5 ♞e6 29.♞xc5 ♝xc5 30.♞d5 ♞d4 31.♝d1 ♞c6 32.♞d3 ♝c4 33.f3 ♞xa5 34.b4 ♞c6 35.♞b2 ♝d4 36.♝xd4 ♞xd4 37.♟g2 ♟g5 38.c3 ♞b5 39.♞a4 ♞c8 40.♟f2 ♞c6 41.♟e2 ♞c7 42.♞ab6 ♞e6 43.♟d3 ♟d8 44.♞c4 ♟f8 45.♞ce3 g6 46.f4 exf4 47.gxf4 ♟g7 ...1/2-1/2, Kovchan Alexander (UKR) 2585 - Bahmatsiy Vladislav (UKR) 2446 , Rovno 14.12.2016 Ch Ukraine

8...♟e6 9.♟xf6 ♟xf6=+ 10.♝d3

10.♞d5 ♞d7 11.O-O O-O 12.♝d3 ♞c8 13.c3 ♟g5 14.♞ad1 g6 15.♟h1 ♟h6 16.♞e3 ♞f6 17.♟f3 ♞c6 18.♝e2 ♝b6 19.♞d5 ♟xd5 20.exd5 ♞cc8 21.♝c2 ♞d7 22.♟e2 f5

23.f3 ♖g7 24.♗d2 ♜c7 25.a4 ♕g5 26.♗c4 h5 27.♜b3 ♜cd8 28.♜a3 ♗f6 29.♜b4 h4
 30.♜b6 ♜e7 31.♗a5 ♜d7 32.♗c4 ♗h5 33.♜fe1 ♕f4 34.♗d2 ♜g5 35.♗f1 ♜h8
 36.♕d3 ♜f7 37.♜e2 ♜f6 38.♖g1 ♜e8 39.♕c2 ♕h6 40.♜ee1 ♗f4 41.♖h1 ♜c8
 42.♜f2 ♗h5 43.♖g1 ♕f4 44.♕b3 ♜c5 45.♕a2 ♜g5 46.♜c2 ♜c8 47.♕b1 ♜e8
 48.♜e2 ♜d8 49.♜ee1 b5 ...1/2-1/2, Unzicker Wolfgang (GER) 2433 - Fischer
 Robert J (USA) 2780 , Santa Monica 1966 It

10...O-O 11.O-O

Этот ход довольно необычен для данной позиции. Чаше встречается **11.♜d1**
 ♗c6 12.♜xd6 ♗d4 13.♜xd8 ♜fxd8 14.♗xd4
 14.♕d3 !?

14...exd4 15.♗d5 ♕xd5 16.exd5 ♜xd5 , когда была согласована ничья в партии
 Кравцов - Пономарев, Киев 2013.

11.O-O-O !? тоже возможно.

11...♗c6 12.♗d5 ♕g5 Стандартный ход; слон оказывается полезным на этой диагонали. 13.♜ad1 ♜c8 14.c3

Попытка 14.c4 , направленная на усиление контроля поля d5, встречает
 14...♗e7 ! угрожает ... Nxd5, и теперь у белых нет полезных ходов. Например:
 15.♗d2

или 15.♗xe7+ ♜xe7 , и пешка c4 теряется: 16.♜xd6 ♜xd6 17.♜xd6 ♕xc4=+
 15...♗xd5 16.cxd5

16.exd5 ♕d7=+ с последующим ... f7-f5 с отличной версией структуры
 предыдущей главы

16...♕d7=+ Слон черных на g5 обеспечивает хорошую контригру по
 вертикали "c".

14...♗e7 ! Стандартный маневр, оспаривающий контроль ключевого поля d5.

15.♗e3

Если 15.♗xe7+ ♕xe7 16.♗d2 ♜a5 17.a3 ♜fd8=+ угрожая ... d6-d5 с
 преимуществом черных. В случае 18.c4 предотвращая ... d6-d5, черные играют
 18...♕g5 и пешка c4 очень слаба из-за угрозы ... Vxd2 и Vxc4.

15...♜c6 16.♗d2 ?!

Слишком медленно, теряя контроль над d5 и позволяя черным перехватить
 инициативу. Лучше было 16.♕g4 ♜c7 17.♕xe6 fxe6 18.♜fe1 с шансами на
 уравнивание.

16...b5 17.♗f3 ♕xe3 ! Хорошее решение; теперь у черных больше фигур, чтобы контролировать поле d5. 18.♜xe3 ♜c7 19.a3 f6

Защищая пешку e5 и готовя освобождение ходом ... d6-d5. Преждевременное
 19...d5 ? 20.exd5 ♕xd5 21.♜xe5± и выигрыш пешки.

20.♗e1

Белые понимают, что уже не могут предотвратить прорыв ... d6-d5, поэтому
 готовятся встретить его ходом f2-f4, упрощающим позицию. После более
 естественного 20.♜d2 d5 21.♕d3

21.exd5 ?! дает черным дополнительный темп 21...♗xd5 22.♜e4 ♗f4=+
 21...♜d8 22.♜fd1 ♜cd6 Позиция черных несколько предпочтительнее, так как
 взятие 23.exd5 ?! дает ему хорошую позицию после 23...♗xd5 24.♜e4 g6
 25.♕f1 ♗b6=+ и пешка b2 будет уязвима после ... Na4 или ... Nc4.

20...d5=+ ! Достижение стандартного подрыва; Белые находятся под давлением.

21.f4

21.exd5 ? усугубляет ситуацию из-за 21...♗xd5 22.♜d2 ♜d8 23.♗c2 ♜d7 !

подготавливая 24...Nf4. У белых проблемы, так как они не могут оспаривать линию d, а их фигуры плохо скоординированы.

21...exf4 22.♞xf4 ♘g6 23.♞f2 dxe4 24.♞xe4 ♚b3 Освобождение места для ладьи. **25.♞d4 ♞e6 26.♞g4 ♘e5**

Альтернатива была: 26...♞fe8 27.♘d3 ♚c4 28.♚f1 ♞e7+

27.♞g3 ♞e7 28.♘f3 ♘xf3+ 29.♞xf3 ♞e8 Упрощение позиции не решило полностью проблемы белых. **30.♚f1 ♞e1 31.h3 ?**

Тактическая неточность; теперь белые привязаны к слону на f1. Правильный ход был 31.g3=+ ! С последующим Kg2 с немного худшей, но оборонительной позицией.

31...♚c4+ ! Позиция белых становится очень сложной. **32.♞d1**

Невозможно избавиться от связки с помощью 32.♙h2 ? из-за 32...♞e5+ ! и нет ничего лучше, чем вернуться в клетку 33.♙g1

33.♞f4 ? не дает 33...♞xf1 34.♞xf1 ♚xf1+

32...♞c5 Угрожает ... Bxf1 с победой. **33.b4**

его слабый ход - печальная необходимость. Если 33.♞xe1 ♞xe1 34.♙h2 ♞e5+ ! 35.g3 ♚xf1 36.♞xf1 ♞e2+ 37.♞xe2 ♞xe2+ 38.♙g1 ♞xb2+ Черные имеют отличные шансы на победу.

33...♞g5 34.♞xe1 ♞xe1 35.♙h2 ♞e5+ 36.g3 ♚xf1 37.♞xf1 ♞e3 38.♞a8+

После 38.♞g2 h5 39.♞f3 ♞e4+ Черные продолжают контролировать игру конечно, не 39...♞xc3 ? 40.♞xc3 ♞xc3 41.♞d5+ ! с вечным шахом

38...♙f7 39.♞f3 ?

Решающая ошибка. Лучшая защита была 39.♞g2 , но черные почти выигрывают после: 39...h5 40.h4 ♞xc3+

39...♞e2+ 40.♙g1 ♙g6+ ! Белые, вероятно, пропустили этот сильный профилактический ход, угрожая 41 ... Rd2 d2, за которым последовало 42...Qe1 матуя.

Но не 40...♞d2 ? 41.♞a7+ , поскольку этот шах спасает белых: 41...♙g6 42.♞e3 , продолжая игру.

0-1

Tiviakov Sergei (NED) - Anand Viswanathan (IND) 1-0

Bundesliga 2011/12, Germany (14), 2012.04.14

B51: Sicilian, Canal-Sokolsky (Nimzowitsch-Rossolimo, Moscow) Attack

Сицилианская защита B51 Сергей Тивяков - Вишванатан Ананд Германия 2012

Комментирует Флорес Риос, С. Тивяков

Цели обучения: 1. Эта партия - пример того, как белые могут получить устойчивый контроль над полем d5 после хода c2-c4. 2. Белые продолжают доминировать на доске, и эта партия показывает, как превратить такое преимущество в полноценное очко. **1.e4 c5 2.♘f3**

2.c3 Это было в нашей последней встрече в Вейк-ан-Зее в 2010 году, после долгой борьбы эта партия закончилась вничью. Итак, в данной игре я решил сыграть во что-нибудь другое. Тивяков

2...d6 3.♚b5+ Шах на b5 - очень солидный ход, единственный реальный способ для черных сыграть на победу после хода Nd7. Тивяков **3...♘d7** Играя Дракона черными в течение долгого-долгого времени, мне приходилось сталкиваться с Bb5+ в бесчисленных схватках. Я также регулярно играл ... Nd7, поэтому после него хорошо ознакомился с основными идеями. Конечно, 3 ... Bd7 - сильнейший

ход позиции, но после него у черных нет реальных шансов на победу. И понятно, что Ананд хотел получить шансы на победу, войдя в сложную позицию. Но его стратегия в конце концов обернулась против него. Тивяков **4.d4** Наиболее энергичное возражение против выбранной черными системы игры. Белые немедленно начинают активную игру в центре, используя временную пассивность расстановки черных фигур - Bc8 и Nd7. Тивяков **4...cxd4** +0.29 CAP

4... ♠f6 5.O-O cxd4 6. ♣xd4 a6 7. ♠xd7+ ♠xd7 8.c4 g6 9. ♠c3 ♠g7 10. ♠e1 O-O 11. ♣d3 ♠e6 12. ♠d2 ♠d7 13.b3 b5 14.cxb5 ♠c5 15. ♣e2 axb5 16. ♣xb5 ♠a3 17.e5 ♣a8 18. ♠ac1 ♠b8 19. ♣f1 ♠f5 20. ♠e3 dxe5 21. ♣c4 ♠d3 22. ♠xd3 ♠c8 1/2-1/2 Tiviakov,S-Ivanchuk,V/Montreal 2007/The Week in Chess 663 (22)

5. ♣xd4 a6 6. ♠xd7+ ♠xd7+= 7.c4 В настоящее время эта позиция довольно популярна, мы часто видим ее на турнирах всех уровней, в т.ч. топовые. По характеру игра очень близка к системе Мароци, в которую я играл много-много лет с черными. Главное отличие здесь в том, что у белых нет плохого белопольного слона. Но слон есть слон, поэтому черные должны использовать свое преимущество пары слонов, открывая игру на ферзевом фланге. Тивяков

7. ♠c3 e5 8. ♣d3 h6 9. ♠d2 ♠e6 10. ♠c4 ♠c8 11. ♠e3 ♠f6 12.O-O ♠e7 13. ♠d1 O-O 14. ♠d2 ♠c5 15.a4 ♣c8 16. ♠e1 ♠d8 17.b4 ♠c7 18.a5 ♠c4 19. ♣d2 d5 20. ♠cxd5 ♠xd5 21.exd5 ♠g5 22.d6 ♠cd7 23. ♣c3 ♠xe3 24. ♣xe3 ♠xd6 25. ♠xd6 ♠xd6 26. ♣xe5 ♣c6 27. ♣c5 ♣xc5 28.bxc5 ♠e6 29. ♠c3 ♠d5 30. ♠e1 ♠xe1+ 31. ♠xe1 f6 1/2-1/2, Anand Viswanathan (IND) 2783 - Kasparov Garry (RUS) 2812 , Saint Louis 15. 8.2017 It (cat.21) (active)

7.O-O ♠f6 8. ♠c3 e5 9. ♣d3 h6 10. ♠d2 b5 11.a4 ♠b8 12. ♠d1 ♠e7 13.axb5 axb5 14. ♠f1 b4 15. ♠d5 ♠xd5 16. ♣xd5 O-O 17. ♠e3 ♠e6 18. ♣d3 ♣c7 19. ♠d2 ♠fc8 20.c3 bxc3 21. ♠xc3 ♣b7 22. ♠d5 ♠g5 23.h3 ♠a8 24. ♠e3 ♠xe3 25. ♣xe3 ♠xa1 26. ♠xa1 ♠a8 27. ♠xa8+ ♣xa8 28.f3 ♣c6 29. ♠f2 f6 30. ♠g1 ♣c5 31. ♣xc5 dxc5 1/2-1/2, Anand Viswanathan (IND) 2803 - Topalov Veselin (BUL) 2813 , Saint Louis 25. 8.2015 Cup Siquefield (cat.23)

7...e5 Другой план - сыграть ... Nf6, ... g6, доводя слона до g7. Расстановка с g7-g6, Bg7 когда-то была сыграна против меня Иванчуком, но ему тоже не удалось уравнивать. Тивяков

7... ♠f6 8. ♠g5 e6 9. ♠c3 ♠e7 10.O-O ♠c6 11. ♣d3 O-O 12. ♠d4 ♠c8 13.b3 ♣c7 14. ♠xc6 ♣xc6 15. ♠ac1 h6 16. ♠e3 ♠d7 17. ♠d4 ♠fd8 18.h3 ♣c7 19. ♠fd1 ♣a5 20. ♣d2 ♠f8 21. ♣b2 ♠g8 22.a4 ♣h5 23. ♠e2 ♠f6 24. ♠c3 ♠xd4 25. ♠xd4 ♣e5 26. ♣d2 ♠f6 27. ♠e3 ♠d7 28.a5 ♣g5 29.e5 ♠e8 30.exd6 ♠c6 31.f4 ♣d8 32. ♠ed3 ♠cxd6 33. ♠xd6 ♠xd6 34. ♠xd6 ♣xd6 35. ♣xd6 ♠xd6 36. ♠f2 ♠f8 37. ♠e3 ♠e7 38. ♠d4 ♠d7 39. ♠c5 ♠c7 40. ♠c3 ♠f5 41. ♠e4 ♠e3 42.g3 f5 43. ♠d6 g5 44. ♠e8+ ♠d7 45. ♠f6+ ♠e7 46. ♠g8+ ♠f8 47. ♠xh6 ...1/2-1/2, Carlsen Magnus (NOR) 2870 - Anand Viswanathan (IND) 2775 , Chennai 22.11.2013 Ch World (match)

8. ♣d3 Мы вышли на тематическую позицию. В отличие от предыдущих партий пешки на c4 и e4 автоматически обеспечивают белым контроль над полем d5. Следовательно, черным следует найти конкретную игру, чтобы избежать пассивной позиции. **8...h6** ?!

Это логичный ход; Черные хотят развивать своего коня, не беспокоясь о позиционной угрозе Bg5xf6, но это слишком медленно. **8...b5** ! это предпочтительный ход; он использовался, например, в игре Карлсен-Ананд, Сандес 2013. В следующей игре мы изучим очень похожую позицию.

8...b5 имело место в моей игре 5 лет назад против Бабулы. Это была

решающая партия, мне нужно было ее выиграть, чтобы выйти из личного чемпионата Европы в чемпионат мира. Хотя здесь белым удастся получить немного лучшую позицию, я все же предпочитаю этот ход продолжению, которое имело место в текущей партии. Тивяков 9. ♖a3 ♜b6 10. O-O h6 11. b3+= ♜f6 12. ♜e1 ♕e7 13. ♜d2 O-O 14. ♜f1 ♖c6 15. ♜g3 ♕d7 16. ♕e3 ♜b7 17. ♜c2 bxc4 18. bxc4 ♜fc8 19. ♕d2 ♜c6 20. ♜e3 ♜ab8 21. ♜ec1 ♕f8 22. ♜c3 ♕e6 23. ♜d5 ♕xd5 24. cxd5 ♜a4 25. f3 ♜xc3 26. ♜xc3 g6 27. ♜f1 h5 28. ♕e3 ♜g7 29. ♜d2 ♕e7 30. ♜c4 ♜a3 31. ♜b3 ♜b4 32. ♜c3 ♕d8 33. ♕d2 ♜b8 34. ♜c4 ♜b2 35. ♕c1 ♕b6+ 36. ♜h1 ♜f2 37. ♕d2 ♜h4 38. ♜xa6 ♕f2 39. ♜xd6 ♕g3 40. h3 ♜c8 41. ♜c5 ♕f2 42. ♜c1 1-0 Tiviakov,S-Babula,V/Dresden 2007 1-0 Tiviakov,S-Babula,V/Dresden 2007 (42)

Если **8... ♜f6** 9. ♕g5 ! за ним последовало Nc3 и Vxf6, получив долгосрочное преимущество благодаря контролю над полем d5.

9. ♜c3 ♕e7 10. ♕g5+= "дает белым полный контроль над полем d5 и немного лучшую позицию". Тивяков

9. ♜c3 ♜f6 10. O-O ♕e7

Как указывает Тивяков, 10...b5 ?! 11. cxb5 axb5 12. ♜xb5 ♜xe4 не работает из-за: r 13. ♜xe4 ♕xb5 14. ♜xe5+- !

11.a4 Дальнейшее предотвращение ключевого ... прорыва b7-b5. Белым не стоит беспокоиться об ослаблении поля b4, поскольку черные не могут им воспользоваться. **11...b6** ?!

Как отметил в своем анализе Г. М. Тивяков, этот ход является ключевой ошибкой по двум причинам. Во-первых, пешка b6 станет слабым местом, а во-вторых, эта неточность дает белым достаточно времени, чтобы сыграть b2-b3 с последующим Ва3 с давлением на d6. Лучше было: **11...O-O** "было намного лучше, хотя и после этого у белых приятная игра с чуть лучшими шансами. У меня была аналогичная позиция на доске всего месяц назад на турнире в Мешхеде (Иран) против талантливого иранского игрока Дарини, и он играл со мной намного лучше, чем чемпион мира". Тивяков 12. ♕e3 !?

теперь нет времени на 12.b3 ?! из-за 12...b5 ! 13. axb5

или 13. cxb5 axb5 14. ♜xb5 ♕xb5 15. ♜xb5 ♜xe4

13...axb5 14. ♜xa8 ♜xa8 15. cxb5 ♜b8 с равными шансами в партии

Добровольский - Митон, Любневице 2005

12. a5+= ♜c7

12...b6 13. axb6 (13. ♜d1 ♕e6 14. axb6 ♜xb6 15. ♕e3 ♜b7 16. b3 (16. ♜ab1 ♜g4 17. ♜d5 ♕xd5 18. exd5 f5 19. ♜e2 ♜xe3 20. ♜xe3 ♜fc8 21. ♜c3 a5 22. ♜c2 g6 23. b3 ♕f6 24. ♜c3 ♜c7 25. ♜c1 ♜g7 26. ♜e1 e4 27. ♜a3 ♕e5 28. ♜c2 h5 29. h3 ♜a7 30. ♜a4 ♜c5 31. ♜e1 ♜ab8 32. ♜d7 ♜c7 33. ♜a4 ♜g7 34. ♜e3 ♜cb7 35. ♜d1 g5 36. h4 gxf4 37. ♜f1 ♜h6 38. ♜h3 f4 39. ♜e1 e3 40. fxe3 ♜xb3 41. ♜c6 ♜f8 42. ♜xc5 dxc5 43. ♜e2 a4 44. ♜eh1 fxe3 45. ♜xe3 ♕f4 46. ♜e6+ ♜g5 47. ♜a1 ♜b2 48. ♜d3 ♜fb8 49. ♜a3 ♜f5 50. ♜e7 ♜8b3+ 51. ♜xb3 ♜xb3+ 52. ♜e2 a3 53. ♜f7+ ♜g5 54. ♜g7+ ♜f6 55. ♜a7 ♜b2 56. ♜f3 ♜xc2 57. ♜xf4 ♜xc4+ 58. ♜f3 ♜g4 59. ♜f2 ♜g3 60. ♜a6+ ♜f5 61. ♜f1 ♜e5 62. d6 ♜e6 63. ♜a8 ♜xd6 64. ♜d8+ ♜c6 65. ♜a8 h3 66. gxf3 ♜xh3 67. ♜f2 h4 68. ♜a6+ ♜d5 69. ♜g2 ♜c3 70. ♜a5 h3+ 71. ♜h2 ♜b3 72. ♜g1 ♜d3 73. ♜h2 ♜d1 74. ♜a8 ♜d2+ 75. ♜g3 h2 76. ♜h8 c4 77. ♜h5+ ♜d4 0-1 Bouvier Rybka 2.3.1 mp-HITMANx21 Rybka 2.3.1 mp/3m + 0s, rated 2007/ Computer & Internet 2011 (77)) 16...a5 (16... ♜xb3 17. ♜d5 ♜b7 18. ♜db1 ♕xd5

19.cxd5 ♖c7 20. ♜d2 ♜fb8 21. ♜c1 ♖d8 22. ♜c6 ♜g4 23. ♜c4 ♜xe3 24. ♜xe3 a5 25.g3 a4 26. ♜c4 ♖d7 27. ♖c2 ♜g5 28. ♜cxa4 ♜xa4 29. ♖xa4 ♖xa4 30. ♜xa4 ♜xe3 31.fxe3 ♜f8 32.h3 h5 33. ♜f2 ♜b7 34. ♜a8+ ♜e7 35. ♜f3 g6 36. ♜a1 ♜f6 37. ♜a6 ♜e7 38. ♜a1 ♜f6 39. ♜a6 ♜e7 40. ♜a1 1/2-1/2
 Asakawa,R-OlegGR,R/3m + 0s, rated 2007/Computer & Internet 2011 (40))
 17.h3 ♜fc8 18. ♜ab1 ♖c6 19. ♜dc1 ♜d7 20. ♜c2 ♜cb8 21. ♜a2 ♜b4 22. ♜d2 ♖c8 23. ♜ba1 ♖a6 24. ♜xa5 ♖xa5 25. ♜xa5 ♜xa5 26.g4 ♜b8 27. ♜g2 ♜c6 28.f4 ♜d7 29. ♜d5 ♜xd5 30.exd5 exf4 31. ♜xf4 ♜c5 32. ♖b1 ♜a3 33. ♖e1 ♜f8 34.h4 ♜xb3 35. ♖b1 ♜aa8 36. ♖c2 ♜xd2 37. ♜xd2 ♜a3 38. ♜c1 ♜ab3 39. ♖e2 ♜8b4 40. ♖a2 ♜e7 41.h5 ♜b8 42. ♖e2 ♜f6 43. ♖e4 ♜e5 44.c5 ♜c3 45. ♜e3 ♜b2+ 46. ♜f3 ♜bb3 47.c6 ♜f8 48.c7 ♜xc7 49. ♜e2 ♜cc3 50. ♜f4 ♜b2+ 51. ♜d1 ♜xf4 52. ♖xf4 ♜h3 53. ♜c1 ♜g2 54. ♖xd6+ ♜g8 55. ♖b8+ ♜h7 0-1 Sebi-chess Rybka 2.3 LK mp 32-Takker Rybka 2.1d3 mp/William Fuller's Scheveningen system 2007/ Computer & Internet 2011 (55))
 13... ♖xb6 14. ♜e3 (14. ♜d2 ♜c6 15.b3 ♜h5 16.g3 ♜f6 17. ♜a3 a5 18. ♜ab1 ♜fd8 19. ♜g2 ♜f8 20. ♜d5 ♜xd5 21.cxd5 ♜dc8 22. ♜fc1 ♜d7 23. ♜c4 ♖b5 24. ♜xd6 ♜c5 25. ♜xc5 ♜xc5 26. ♖c2 ♜b8 27. ♜a1 f6 28. ♜aa4 ♜xc4 29. ♜xc4 ♖a6 30. ♜f1 ♖b5 31. ♜c3 ♜b4 32. ♜c8+ ♜xc8 33. ♖xc8+ ♜h7 34. ♜e3 ♖d3 35. ♖c4 ♖d2 36. ♜f5 ♜f8 37.d6 ♜g6 38. ♖e6 ♖d3 39. ♜e7+ 1-0 Nikolaev,L-Baltag, I/Kiev 2010/CBM 136 Extra (39)) 14... ♖b7 15. ♜fb1 (15.b4 ♜fc8 16. ♜d2 ♜e6 17. ♜fb1 ♖c7 18. ♜d5 ♜xd5 19.exd5 ♜d7 20.b5 axb5 21.cxb5 ♜xa1 22. ♜xa1 ♜b8 23.b6 ♖c8 24. ♖b3 f5 25. ♜c4 f4 26. ♜d2 f3 27. ♜a7 fxg2 28.b7 ♖e8 29. ♜b6 ♜d8 30. ♜xd7 ♖xd7 31. ♜a8 ♜xb7 32. ♜xd8+ ♖xd8 33. ♖xb7 ♖e8 34.f3 ♖a4 35. ♖c8+ ♜h7 36. ♖f5+ ♜g8 37. ♜xg2 ♖d1 38. ♖e6+ ♜h7 39. ♜b4 ♖c2+ 40. ♜g3 ♖c1 41. ♜xd6 ♖e1+ 42. ♜g4 ♖g1+ 43. ♜f5 ♖g5+ 44. ♜e4 ♖f4+ 45. ♜d3 ♖xf3+ 46. ♜c4 ♖e2+ 47. ♜c5 e4 48. ♖f5+ ♜g8 49. ♜e5 ♖e3+ 50. ♜c6 ♖a3 51.d6 ♖a4+ 52. ♜b7 ♖b3+ 53. ♜c7 ♖b4 54. ♜d7 e3 55. ♜e8 ♖b8+ 56. ♜e7 ♜h8 57.d7 ♖b4+ 58. ♜e8 ♖c4 59. ♖f8+ ♖g8 60. ♖xg8+ 1-0 Bluearrow Rybka 2.1d3 mp-Bouvier Rybka 2.3.1 mp/16m + 0s, rated 2007/ Computer & Internet 2011 (60)) 15...a5 16.h3 ♜fb8 17. ♜d2 a4 18. ♜a2 ♖b4 19. ♜c1 ♜c6 20. ♜d5 ♜xd5 21.cxd5 ♜b5 22. ♖c3 ♖xc3 23. ♜xc3 ♜c8 24. ♜aa3 ♜f8 25.f3 ♜e8 26. ♜f2 ♜d7 27. ♜b1 ♜d8 28. ♜xc8 ♜xc8 29. ♜c3 ♜d7 30.b3 ♜b7 31.bxa4 ♜a5 32. ♜b5 ♜xb5 33. ♜b3 ♜c8 34. ♜xb5+ ♜a6 35. ♜b2 ♜c4 36. ♜a2 h5 37. ♜e2 ♜b4 38. ♜d2 ♜b3 39. ♜xa5 ♜xa5 40. ♜c2 ♜b6 41. ♜c7 ♜xa4 42. ♜xf7 ♜b2+ 43. ♜f1 ♜b3 44. ♜xg7 ♜c4 45. ♜g5 ♜d3 46. ♜xh5 ♜e3 47. ♜g1 ♜b1+ 48. ♜h2 ♜f2 49. ♜g5 1-0
 Bryzgalin,K-Womacka,M/playchess.com INT 2005/EXT 2007 (49)
 12... ♜c8 13. ♜e3 ♜c6 14.b4 ♜xe4 15. ♜xe4 f5 16. ♜fd2 fxe4 17. ♜xe4 d5 18.cxd5 ♖xd5 19. ♖xd5+ ♜xd5 20. ♜c5 e4 21. ♜fd1 ♜fd8 22. ♜d2 ♜c6 23. ♜ad1 ♜xd2 24. ♜xd2 ♜f6 25. ♜d4 ♜d8 26. ♜b3 ♜f7 27. ♜xf6 ♜xd2 28. ♜xd2 ♜xf6 29. ♜c4 ♜d5 30. ♜b6 ♜e5 31. ♜f1 ♜c6 32. ♜e2 ♜d4 33. ♜d2 g5 34.g3 h5 35.h4 g4 36. ♜c8 ♜c4 37. ♜e7 ♜xb4 38. ♜g8 ♜e8 39. ♜f6 ♜g6 40. ♜d5+ ♜xa5 41. ♜f4 ♜f7 42. ♜e3 ♜b5 43. ♜xe4 a5 44. ♜d4 a4 45. ♜c3 ♜a5 46. ♜d3 b5 47. ♜b4 a3 48. ♜c6+ ♜a4 0-1 Zayats-crafty/Internet Chess Club 2001/Computer & Internet 2011 (48)
 13. ♜e3 ♜c6 14.b3 ♜ac8 15. ♜d2 ♜fe8 16.f3 ♜f8 17. ♜b6 ♖e7 18. ♜a2 ♜h5 19. ♜b4 ♜d7 20. ♜d5 1/2-1/2 Kelemen, A-Beltre,A/Parsippany USA 2004/The

Week in Chess 488 (20)

12...♞c7

12...b6 13.h3 ♞c7 14.♠d2 ♞ab8 15.♞fc1 ♞b7 16.♞e2 ♞fc8 17.f3 ♞c7 18.♠f1 ♞bc8 19.b3 ♞b8 20.♠d2 b5 21.axb5 axb5 22.♠xb5 ♞b7 23.♠e3 ♠xb5 24.cxb5 ♞xc1+ 25.♞xc1 ♠f8 26.b4 ♞xb5 27.♞c8 ♞b6 28.♠h2 d5 29.♠f5 g6 30.♠xh6 gxf5 31.♠xf8 ♞b7 32.♞d8 dxe4 33.♞f2 ♞d5 34.♠d6+ ♠g7 35.♞g3+ ♠h7 36.♞h4+ ♠g6 37.♞h8 ♠g4+ 38.hxg4 1-0 Shabanov,Y-Khmelnitsky,S/Pardubice 1998

13.a5 ♞ac8 14.b3 ♠e6 Черные имели игровую позицию в партии Mastrovasilis - Indjic, Kragujevac 2013.

11...♞c8 12.b3 ♠e6 13.♞e1

13.♠e1 ♠d7 14.♠a3 ♞b6 15.♞b1 ♠c5 16.♠xc5 ♞xc5 17.♠c2 O-O 1/2-1/2, Aranovitch Emiliano (ITA) 2402 - Midoux Sebastien (FRA) 2349, Cannes (France) 2007.02.22

13...♠d7 14.♠a3 O-O 15.♠d5 ♠c5 16.♠xc5 ♞xc5 17.b4 ♞c6 18.♠d2 ♠g5 19.♠b3 ♞c8 20.♞ad1 ♠xd5 21.♞xd5 ♞b6 22.b5 ♞c7 23.a5 ♞fd8 24.bxa6 bxa6 25.♠d2 ♞d7 26.♠b3 ♞a4 27.♠d2 ♞c5 28.♞d3 ♠xd2 29.♞xd2 ♞xa5 30.♞c3 ♞c5 31.♞a1 ♞c6 32.♞a3 ♞a8 33.♞ad1 a5 34.h3 ♞a6 35.♞d5 a4 36.♞xc5 ♞xc5 37.♞xc5 dxc5 38.♞a1 a3 39.♠f1 g6 40.♠e2 ♠g7 41.♠d3 f5 42.exf5 gxf5 43.♠c3 ♠f6 44.♠b3 a2 45.g3 e4 46.♞xa2 ♞xa2 47.♠xa2 ♠e5 48.♠a3 ♠d4 49.♠b3 ♠d3 0-1 Delgado Crespo,M-Cortes Lizano,J/Aragon 2007

12.b3 ! Теперь можно сделать этот ход. Разница в том, что после 11 ... 0-0 12.b3 ?! b5 !! уравнивает позицию (см. Тивяков - Дарини). Тивяков

После этого хода черных навсегда ограничивают, так как прорыв ... b6-b5 надежно предотвращен, пешка d6 слаба, а поле d5 находится под контролем белых. **12...♞a7** ?!

Намереваясь защитить пешку d6 в будущем ... Rd7. Другой вариант - **12...♠c6** 13.♠a3

13.♠h4 !? 13...g6 14.♠f3 b5+= позволяет черным освободиться

13...♞a7

13...♞d7 14.♞fd1 ♞b7+= заслуживает самого серьезного внимания

14.♞fd1

14.♠d5 ♠xd5 15.cxd5 ♠d7 16.♠d2 b5 17.axb5 ♠xb5 18.♠c4 O-O 19.f4 exf4 20.♞xf4 ♠f6 21.♞af1 ♠e5 22.♞f5 ♞e7 23.♞e3 ♞fe8 24.♠xe5 ♞xe5 25.♞xe5 ♞xe5 26.♠b2 ♠xf1 27.♠xe5 ♠b5 28.♠g3 ♞e7 29.♞d4 ♞g5 30.♞c3 ♞g6 31.♞f3 ♠d7 32.♞d3 ♠b5 33.♞f3 ♠d7 34.♞d3 ♠b5 35.♞c2 ♞f6 36.h3 ♞d4+ 37.♠h2 ♠d3 38.♞c8+ ♠h7 39.♞f5+ ♠g8 40.♞c8+ ♠h7 41.♞f5+ 1/2-1/2, Gdanski,J-Koch,J/Arnhem 1987 1/2-1/2 Gdanski,J-Koch,J/Arnhem 1987/EXT 97 (41)

14...♞d7 15.♠d2 с последующим стандартным Nf1-e3-d5 с позиционным доминированием, как в партии Петр - Дуда, Чемпионат Чехии 2012.

Нормально было **12...♞c7** 13.♠a3 ♞d8 14.♞fd1 ♠c8 и теперь 15.♠b4+= !? подготавливая a4-a5 с многообещающими шансами для белых.

13.♞d1 Угрожая выиграть пешку ходом Ba3 с последующим Bxd6. **13...♠c8** (!?)

Слишком пассивно, так как слон на c8 бесполезен. Вариант **13...♠g4** кажется разумным, пытаясь уничтожить коня до того, как он станет активным, с помощью типичного Nd2-f1 -e3-d5, однако после 14.♠a3 ♞d7 15.♞d2 белые имеют в любом случае большое преимущество. Возможная угроза - Ne1-c2-e3-d5.

13...O-O невозможно, так как черные теряют пешку d6 после 14. ♖a3 ♕g4 15. ♕xd6±

13...♕g4 была лучшей альтернативой, чем ход в тексте. Слон на c8 (позже b7) размещен пассивно, не препятствуя реализации "мечты" белых с переводом коня на e3. Слон g4 сковывает коня f3. Тивяков 14.h3

14. ♕e3 ♜b7+=

14. ♖a3 ♜d7 15.h3 ♕h5+=

14...♕h5 15.g4 ♕g6 16. ♕e3 ♜d7+=

14. ♖a3

14. ♕e3 !?

14. ♖e1 !? с идеей Nc2-e3

14. ♖d2 !?

14...♜d7 15. ♖d2 Выбираем маршрут Nd2-f1 -e3-d5. Альтернативный маршрут - 15.Ne1!? с последующим Nc2-e3-d5.

" 15. ♖e1 O-O 16. ♖c2± с идеей Ne3 приводит к тому же положению, что и в партии". Тивяков

15...O-O 16. ♖f1 ♕b7

Имеет смысл попробовать 16... ♖h5 !? надеясь на контригру после ... Nf4-e6. Однако после точного 17.g3 прикрывая поле f4, конь бесполезен на h5, а белые не создали никаких слабостей, которыми черные могли бы воспользоваться.

17. ♜f3 ♖f4 18. ♖e3 ♕b7 19. ♖cd5 ♕g5± перевес белых не только неоспорим, но и огромен! Тивяков

17. ♖e3 ♖f4 18. ♜c2 ♕g5±

17. ♖d5 ♖f4 18. ♖xf4 exf4+=

17... ♕b7 18. ♖e3 ♖f6 19. ♖f5± с доминирующим положением.

17. ♖e3 ♜e8

Опять 17... ♖h5 18. ♖ed5 ♕g5± надеясь сделать что-нибудь полезное с чернопольным слоном, но после

18... ♖f4 19. ♜e3 ♖xd5 20. ♖xd5 ♕xd5 21. ♜xd5 f5 22. ♜ad1 fxe4 23. ♜xe4 ♜f4 24. ♜e2±

19.g3 !? с последующим h2-h4 слону, вероятно, придется вернуться на e7.

18. ♖cd5 ♖xd5

18... ♕f8 !? заслужил внимания. Тивяков

19. ♖xd5 ♕xd5 (?!)

Принципиальнее было **19... ♕g5** надеясь сделать что-нибудь полезное с чернопольным слоном, но после 20.g3 !? с последующим h2-h4 слону, вероятно, придется вернуться на e7.

19... ♕g5 " было лучше, после чего белые могут сыграть, например, Тивяков 20. ♕b4 подготовка a4-a5. Тивяков

19... ♕f8 не атакует поле d5, и белые могут играть Тивяков 20. ♜e3

20. ♕c1 с идеей Be3!?

20... ♕xd5 21. ♜xd5± с огромным преимуществом". Тивяков

20. ♜xd5

Белые достигли типичной для этой структуры позиции мечты. Все фигуры черных очень пассивны, а пешка d6 постоянно слаба. Конечно, не **20.cxd5** ? потеря сильного поля d5 и защита пешки d6. Черные ответят 20... ♜a8 (Тивяков) с последующим размещением ладей на линии "c" с отличными

шансами на ничью.

20.cxd5 ?! смотрится интересно, но, к сожалению, у меня не получается легко поставить ладью на с6. Например. Тивяков 20... ♖a8 21. ♖ac1 ♖c8 22. ♖xc8+ ♗xc8 23. ♖c1 ♖c7 24. ♖xc7 ♗xc7+= и черные держат игру. Тивяков

20... ♗a8 ?!

Не очень хорошее практическое решение, так как теперь белые могут без проблем расширять свой королевский фланг. Ход **20... ♕g5** ? в надежде сыграть ... Re6, защищая пешку d6, встречает 21.a5 !

или 21. ♗c6 как предлагает Тивяков, с идеей Rd5 с последующим Rad1 21... bxa5 22.c5 ♗a8 23.cxd6 , когда проходная d6 должна решить партию.

20... ♕g5 Моя идея заключалась в том, чтобы поставить ферзя на с6, когда черные будут полностью парализованы. Тивяков 21. ♗c6 !? 21... ♖e6 22. ♖d5± Предпочтительнее **20... ♗c8** !? сохранение ферзей на доске на случай, если появится возможность контригры.

21. ♗xa8 Также можно было не разменять на a8, а сделать улучшающий ход. Тивяков **21... ♖xa8 22. ♖d5 f6**

Аналогично 22... ♖c8 23. ♖ad1 ♖c6 24.g3 намереваясь продолжить f2-f4-f5 "могло привести к тому же положению, что и в партии, с той лишь разницей, что черная ладья расположена на с6 вместо d8". Тивяков.
, но не 24. ♖xe5 ? 24... dxe5 25. ♖xd7 ♕xa3-+

23. ♖ad1 ♖ad8 ?!

23... ♕f7 !? (с идеей Ke6) когда белым предстоит сделать выбор: выиграть пешку на d6 или усилить давление. После Тивяков 24. ♕xd6

24.g3 ♕e6 25.f4 g6±

24... ♕xd6 25. ♖xd6 ♖xd6 26. ♖xd6 b5± У черных есть шансы на ничью в ладейном окончании. Тивяков

24.g3 ! Теперь черные не могут предотвратить продвижение f2-f4-f5, после которого их позиция будет полностью проиграна. Тивяков
План - f2-f4-f5, еще более сдерживающий действия чернопольного слона черных.

24...g5

Если 24... ♕f7 25.f4 g6

25... ♕e6 26.f5+-

26.f5+- "и белые выигрывают, черные почти в цугцванге" Тивяков 26... gxf5 27.exf5 , белые имеют огромное преимущество и могут продолжить Kf2-f3,, Bc1-e3, g3-g4 и h2-h4. Между тем, черным нечего делать.

25.f4 ! Провоцируя создание большего количества слабостей. **25...gxf4 26.gxf4 ♕f7 27. ♕f2**

Профилактический ход против ... Rg8-g4. Преждевременное 27.f5 ? 27... ♖g8+ 28. ♕f2 ♖g4 "дает черным контригру". Тивяков , когда белые потеряли большую часть своего преимущества, например: 29. ♖e1 ♖f4+ 30. ♕g2 ♖d8 !?

27...exf4

Очень печальное решение, допуская создание новых слабостей на и h6.

Ожидание с 27...h5 тоже не помогает. Например, 28. ♕f3 ♕e6 29.f5+ ♕f7

30. ♖g1 ♖g8 31. ♖xg8 ♕xg8 32. ♕g3 ! с последующим Kh4, угрожающим пешке h5.

28. ♕f3 ♕e6 29. ♕c1+- ♖c8 30. ♕xf4 У белых выигрышная позиция. Обычно для победы в игре достаточно двух слабостей. Здесь в этой позиции у черных 4 слабые пешки: b6, d6, f6, h6. К тому же черный слон очень плох. Единственное,

что нужно сделать белым в этой партии: продемонстрировать техническую точность и ничего не зевать. К счастью, в моем распоряжении было много времени, так как моя игра была очень простой. Мне не приходилось много думать, принимая трудные решения. Тивяков **30... ♖f8**

30... ♖c5 31. ♕e3 ♜xd5 с последующим Kh4, угрожающим пешке h5. Тивяков

32. cxd5+-

32. exd5+-

32. ♜xd5+-

31.h4 ! Закрепив пешку на h6 и закрепив поле g6 для ладьи. Тивяков Далее следует h4-h5, фиксируя пешку h6 на цвете атакующего слона. **31... ♜c6**

31... ♖c5 32. ♕e3+-

32.h5 У белых выиграна партия, а в остальном - проявление эндшпильной техники Тивякова. **32... ♜b7 33. ♕e3** Вместо того, чтобы искать прямые пути реализации преимущества, белым следует постепенно улучшать позицию каждой своей фигурой. В этом случае слон на d4 силен, давит на пешки b6 и f6. **33... ♜b8**

33... b5 34. cxb5 axb5 проигрывает, потому что белые получают проходную "a".

Например. Тивяков 35. a5+- !

34. ♕d4 ♜c7 35. ♜g1 ♕g7

Или 35... ♜g7 36. ♜g6 ! 36... ♜f7

но не 36... ♜xg6 37. hxcg6+- "тоже проигрывает". Тивяков с сильной проходной; даже король белых представляет угрозу после Kg4-h5

37. ♜f5+- - похоже на партию.

36. ♜g6 ♜f7 37. ♕e3 ♜d7 38. ♜f5 Посмотрите на эту позицию - полное господство белых! Тивяков

Намного лучше было 38. e5 ! прямая победа 38... ♕f7

но не 38... dxe5 ? 39. ♜xd7 ♕xd7 40. ♜xg7+

39. exf6+- - поскольку 39... ♕xf6 ? проигрывает после 40. ♜f5

38... ♜f7 39. ♕g4 Далее последуют Qd3-c3, b3-b4-b5 и т. д. Пешки ферзевого фланга белых имеют гораздо больший выигрышный потенциал, чем пешка h5, поэтому имеет смысл играть на этом фланге.

Логичнее было 39. ♕e2 !? с идеей Kd3 " , Bh6 перемещение короля на ферзевый фланг тоже было хорошей идеей". Тивяков

39... ♕f8 40. ♕xh6 ♕xh6 41. ♜xh6 Белые выиграли пешку, и исход партии должна решить проходная пешка "h". Тивяков **41... ♜g7+**

Гораздо лучшей защитой было 41... ♜g8+ !? "была более упорной защитой, но белые выигрывают после" Тивяков 42. ♜g6 ♜xg6+ 43. hxcg6 ♜f8 , хотя белые все равно должны выигрывать после 44. a5 !

44. ♜h5 ♜g8 45. ♜h6 ♕e5±

44... bxa5 45. ♜xa5 ♜g8 46. ♕f4 ♜xg6 47. ♜xa6 ♜h6 48. b4

48. ♜b6 ♕d7+-

48. c5 ♜h4+ 49. ♕g3 ♜xe4 50. ♜xd6+ ♕e7 51. ♜b6 ♕d7±

48... ♜h1

48... ♕d7 49. ♕f5+-

49. c5 ♜h4+ 50. ♕f3 ♕e5 51. c6 ! 51... ♜f4+ 52. ♕g3 ♜xe4 53. c7 ♜c4 54. ♜a7 f5

55. b5+-

42. ♕f4 ♜f8 43. a5 ! Белые выигрывают, и оставшуюся часть партии я оставляю без аннотаций, так как это не имеет отношения к теме этой главы.

43. e5 dxe5+ 44. ♜xe5+ ♕f7 45. ♜f5 ♕e6 46. a5 ♜g1 47. ♜e5+- хотя и здесь

белые должны выиграть. Тивяков

43...g1

43...bxa5 44.e5 dxe5+ 45.xe5+ d6

45...f7 46.f5 g8 47.fxf6 xf6+ 48.xf6 a4 49.bxa4 c7 50.xa6 xc4+ 51.g5+-

46.xa5+- победа СВ

44.axb6 b1

44...xf1+ 45.g4 g8+ 46.g6 xg6+ 47.hxg6 g1+ 48.f4 xg6 49.d5+- с идеей b4, c5, безнадежно для черных. Тивяков

45.b7

45.xa5 xb3 46.xa6 b8 47.c5+- - очередная победа белых. СВ

45...xb3 46.e5 dxe5+ 47.xe5+ d6

47...f7 48.h7+ g8 49.ee7+-

48.f5 e6

48...e7 49.h7+ f7 50.xf7+ xf7 51.b5+-

48...xb7 49.hxf6+ xf6 50.xf6+ e7 51.xa6 c7 52.a4 могли бы продлить сопротивление, но с двумя лишними пешками белые должны выиграть. Тивяков

49.h7 d8

49...b8 50.c5 (угрожая матом на c6, белые спасают пешку b7) Тивяков
50...b6 51.cc7+-

50.d5 [50...Rxd5 51.exd5 Kxd5 52.h6 с идеей Rg7, h7] Черные сдались, так как после размена на d5 черные не могут остановить обе проходные пешки b7 и h6. Для меня это была очень легкая победа, одна из самых легких игр за последние месяцы. Тивяков 1-0, Tiviakov, Sergei - Anand, Viswanathan, Germany 14. 4.2012 Bundesliga 1112

Заключительные замечания 1. Черные получили худшую позицию, когда упустили шанс сыграть 8...b5, чтобы бросить вызов центру белых. Позже они ухудшили свое положение с ослаблением (или как минимум бесполезным) 11...b6. 2. Около 16-го хода черным следовало сыграть ... Nh5, чтобы попытаться ... f7-f5 или Bg5 создать разумную контригру. Вместо этого, размен коней на d5 исключил его шансы создать какие-либо серьезные угрозы в дальнейшем в игре. 3. Ходы 19...Vxd5 и 20...Qa8 лишь выкристаллизовали преимущество белых, сведя борьбу только к главным героям позиционного дисбаланса. Слабая пешка d6 черных и качественная разница между активным слоном белых на a3 и пассивным слоном черных на e7 сводили шансы черных к минимуму. Белые убедительно выиграли эндшпиль, так как у черных было немного, чтобы удержать его. **1-0**

Bologan Viktor (MDA) - Topalov Veselin (BUL) 0-1

Cup European Club, Eilat (Israel) (7), 2012.10.17

B51: Sicilian, Canal-Sokolsky (Nimzowitsch-Rossolimo, Moscow) Attack

Сицилианская защита B51 Виктор Бологан - Веселин Топалов Эйлат 2012

Комментирует Флорес Риос, ChessBase (CB)

Цели обучения: 1. Эта партия показывает, как черные должны реагировать на типичное c2-c4, играя ... b7-b5. 2. На протяжении всей партии черным удастся находить контригру, используя темные поля и просто играя вокруг белого коня на d5. **1.e4 c5 2.f3 d6 3.b5+**

3.d4 cxd4 4.xd4 c6 5.b5 d7 6.xc6 xc6 7.c3 может привести к таким

же позициям, как и в партии после СВ

7.c4 позволяет черным учитывать выпад СВ 7...f5 !? из-за активной позиции Вc6. СВ

7...h6∞ !?

7...d6

3...d7 !? Самая амбициозная реакция. СВ

3...d7 4. d7+ d7 Для новой идеи СВ 5.c4 d6 6. c3 g6 7.d4 cxd4 8. dxd4 g7 9.f3 c7 !?

9...c6 and

9...O-O обычные ходы СВ

10.b3 a5 see Carlsen,M (2843)-Anand,V (2780)/Sao Paulo/Bilbao/2012/

4.O-O

4.d4 cxd4

4...d6 5. c3 a6 6. d7+ d7 7.O-O дает белым больше шансов бороться за дебютный перевес. СВ

5. d4 a6

5...e5 6. d3 a6 7. d7+ d7 8.c4 c8 9. c3 c7 10.b3 b5 11. d5 b7 12.O-O d6 13. d6+ gxf6 14. d2 g8 15. e1 f5 16. a3 g6 17. f3 f4 18. e1 e7 19.cxb5 axb5 20. xc8+ xc8 21. d3 h3 22. xxb5+ f8 23.g3 c2 24. b4 b2 25. e1 xa2 26. d3 h5 27. c3 a7 28. a1 d7 29. c4 fxg3 30.fxg3 h4 31. e1 f6 32. e3 d8 33. f2 b6 34. e2 b7 35. d1 d4 36. b1 b6 37.b4 hxg3 38.hxg3 g6 39. h2 g4 40. d2 xf2 41. dxf2 f3 42.g4 xg4 43. g1 h5 ...1/2-1/2, Tiviakov Sergei (NED) 2612 - Neverov Valeriy (UKR) 2502 , Malatya 29. 8.2015 It (open) "Golden Apricot"

6. d7+ d7 Теперь белые могут переходить в партию, мы проверим другие варианты: СВ 7. g5

7. c3 e5 8. d3 c8 9.O-O h6 10. e3 d6 приводит к удобному Найдорфу для черных: СВ 11. d2

11.a4 e7 12.a5 e6 13. fd1 O-O 14. h4 c6 15. d5 xf5 16.exf5 c8 17.h3 d8 18. b6 d7 19. f3 d8 20. e3 c4=+ Spasov,V (2621)-Volokitin,A (2661)/ ROM-chT Baile Herculane/2010/

11...c7 12.a4

12.h3 b5 13.a3 e7 14.f4 exf4 15. xf4 e6 16. af1 d7 17. d4 e5 18. g3 g5 19. f2 O-O 20. d3 f6 21. xe5 xe5 Sigurpalsson,R (2229)-Baklan,V (2617)/ISL-chT Reykjavik/ 2011/

12...e7 13.a5 O-O 14. fd1 e6 15. d1 c4 1/2,Adams,M (2712)-Radjabov,T (2761)/Wijk aan Zee/2009/ 16.f3

16. xc4 xc4 17.f3 fc8 /=+

16...b4 17. db1 c4 18. d2 d5 !? 19.exd5 fd8 20. a4 d6 21. b6 d7 22. d3 d5 23. e2

23. d5

23...c6 24. d1 e6 25. aa1 b4→ Frois,A (2374)-Damaso,R (2437)/Porto/ 2001/

7.c4 b5

7...e5 8. d3 h6 9. c3 d6 10.O-O e7 11.a4 b6 12.b3 a7 13. d1 c8 14. a3 d7 15. d2 O-O 16. d1 b7 17. d3 e8 18. d5 dxd5 19. dxd5 dxd5 20. dxd5 a8 21. xa8 xa8 22. d5 f6 23. ad1 ad8 24.g3 g5 25.f4 gxf4 26.gxf4 f7 27. f2 exf4 28. f3 e6 29. c1 c8 30. xf4 f8 31.h4

♖c6 32.h5 ♖b7 33.♙e3 ♖b8 34.♙d4 ♖c7 35.♖g1 ♙g7 36.♖g6 ♖f7 37.♙e3
 ♖d7 38.♖f5 ♖f7 39.♙g4 ♙f8 40.♙xh6 ♙xh6 41.♖xh6 ♖g7+ 42.♙f4 ♖f8
 43.a5 ♖g1 ...1-0, Tiviakov Sergei (NED) 2663 - Anand Viswanathan (IND)
 2775 , Germany 14. 4.2012 Bundesliga 2011/12

8. ♙c3

8. ♙a3 e5 9.♙d3 ♙b6 10.O-O ♙b7 11.♖e1 h6 12.b3 ♙f6 13.♙c2 ♙e7
 14.♙a3 ♙c6 15.♙d2 O-O 16.f3 ♖fd8 17.♙f1 ♙d7 18.♙fe3 ♙e6 19.♖ad1
 ♖ac8 20.♙b4 bxc4 21.bxc4 ♙a7 22. ♙a3 ♖b8 /=+ ,Tiviakov,S (2673)-
 Zhigalko,S (2649)/Nakhchivan/2012/

8...e5 9.♙d3 bxc4 10.♙xc4 ♙e6 11.♙c6+ ♙d7 12.♙c4 ♙e6 13.♙d5 ?!

13.♙c6+ , or at least

13.♙d3

13...♙a5+ 14.♙c3 ♙xc3+ 15.♙xc3 h6 16.b3 ♖c8 17.♙b2 ♙f6 18.O-O ♙e7
 19.♖fd1 O-O 20.♙d2 ♖c6 21.♙f1 ♖fc8 22.♖d3 ♙d8 23.♙e3 ♙b6 24.♖ad1
 ♙d4→ Howell,D (2635)-Shanava,K (2569)/Istanbul olm/2012/

7.O-O - 4.0-0

7...♖c8 8. ♙c3 h6 9.♙h4 e5 10.♙d3 g5 ! 11.♙g3 ♙f6 12.♙d2

12.O-O-O ♙a5 13.♙d2 ♙e6 14.♙b3 ♙xb3 15.axb3 ♙a1+ 16.♙b1 ♙e7 17.f3 O-
 O 18.h4 ♙h5 19.♙e1 ♙f4 20.♙f1 ♖c6 21.hxg5 ♙xg5 22.♙d2 ♖fc8↑ Jansa,V
 (2513)-Georgiev,K (2666)/EU-ch Aix-les-Bains/2011/

12.h4 g4 !?

12...♖g8 13.hxg5 hxg5 14.O-O-O ♙c7 15.♙b1 b5 16.♖he1 ♙c4 17.♙d2
 ♙xd3 18.cxd3 b4 19.♙e2 ♙b5 20.d4 ♙d3+ 21.♙a1 ♙d7 22.dxe5 dxe5
 23.♙f3 ♙xe2 24.♖xe2 f6 25.♙h2 g4 26.♙h4 ♙e7 27.f3 Oral,T (2510)-
 Babula,V (2571)/CZE-chT/2006/

13. ♙d2 b5 14.a3 ♙e6

14...♙e7 and

14...h5 also give Black a good position.

15.O-O

15.h5 ♙a5 16.♙d5 ♙xd5 17.exd5 ♙d7 18.O-O ♙g7 19.♙h4 ♙c7 20.♖ac1 O-
 O 21.c4 f5→ Shaposhnikov,E (2545)-Khismatullin,D (2664)/Samara/2012/

15...♙e7 16.♖fd1 ♙b6 17.♙f1 ♖c4 18.♙d2 ♖d4 !?

18...♖c8

18...♖c5∞ !?

19.♙e3 ♙c6 20.♖e1 ♙d8 21.♙b3 ♖c4 22.♖ad1 ♙b6 23.♙d3 ♖xc3 !? 24.bxc3
 ♙e7∞= Movsesian,S (2723)-Topalov,V (2803)/Khanty-Mansiysk olm/2010/

12...b5 13.a4 b4

13...♙a5 14.O-O bxa4 15.♖fb1 ♙c5 16.♙xa6 ♙e7 17.♙xa4 ♙xc2 18.♙b6 ♖d8
 19.♙dc4 ♙xe4 20.♖e1 ♙f5 21.♙xe5 dxe5 22.♖xe5 ♙c2 23.♙xd7 ♖xd7
 24.♙xf6+- Naiditsch,A (2691)-Sanikidze,T (2566)/EU-ch Rijeka/2010/

14.♙d1 ♙b6 15.♙e3 ♙d4 16.O-O ♙e7 17.♙xa6 O-O 18.♙d3 ♙xb2 19.♖fd1 ♙c3
 20.f3 ♙e6 21.a5 ♖c6 22.♙f2 ♖a8 23.♖a4 d5 Baltag,I (2396)-Babula,V (2595)/
 Istanbul olm/2012/

4...a6 Порядок ходов важен для достижения желаемой позиции. СВ +0.37 CAP

4... ♙f6 5.d4 !?

5.♖e1 a6 6.♙f1 g6 7.c3 ♙e5 8.d4 ♙xf3+ 9.♙xf3 cxd4 10.cxd4 ♙g7 11.♙c3 O-O
 12.e5 ♙g4 13.♙f4 ♙h6 14.h3 ♙f5 15.♖ad1 ♙b6 16.♙d5 ♙a5 17.b4 ♙xa2

18. ♖d2 ♗a4 19.g4 e6 20.gxf5 exd5 21.f6 ♕h8 22.♗xd5 ♗xb4 23.e6 ♕xe6
 24.♗xe6 fxe6 25.♗xe6+ ♜f7 26.♕c4 ♜f8 27.♕h6 ♗b1+ 28.♔g2 ♗f5 29.♗xf5
 gxf5 30.♕xf8 ♔xf8 31.♕xf7 ♔xf7 32.♜c2 ♔xf6 33.♜c7 b5 34.♔f3 ♔e6 35.♜h7
 ♕xd4 36.♜b7 ♕c5 37.h4 ♔f6 38.♜b8 ♔g6 39.♜g8+ ♔h5 40.♔f4 ♕xf2 41.♜h8+
 ♔g6 42.h5+ ♔g7 43.♜b8 ♕d4 44.♔xf5 ...1/2-1/2, Speelman Jonathan S (ENG)
 2625 - Anand Viswanathan (IND) 2735 , Geneva 1996 It "CS Masters" (active)

5...a6

5... ♕xe4 6.♗e2= удерживать пешку очень рискованно из-за отставания черных в развитии. СВ

5...cxd4 6.♗xd4 e5 7.♗d3 h6 8.c4 !? 8...a6 9.♕xd7+ ♕xd7 10.♕c3
 переносится в вариант 9 ... Nf6, упомянутый в примечаниях ниже. Здесь контригра черных менее конкретна и эффективна, чем в партии. СВ

6.♕xd7+ ♕xd7 7.♕c3 - 4.d4 Nf6

5.♕xd7+ Отступление стоит ценного темпа, и в любом случае белые никогда не планировали этого. СВ

5.♕d3 g6 6.c3 ♕g7 7.♕c2 ♕gf6 8.d4 ♗c7 9.h3 O-O 10.a4 b6 11.♕e3 ♕b7 12.♕bd2
 e5 13.dxe5 dxe5 14.♗e2 ♕c6 15.b4 cxb4 16.cxb4 b5 17.♜fd1 bxa4 18.♕xa4 ♕xa4
 19.♜xa4 ♗c2 20.♜da1 ♕xe4 21.♕e1 ♗b2 22.♕d3 ♗c2 23.♕e1 1/2,Bartel,M (2653)-
 Cheparinov,I (2650)/EU-chT Porto Carras/2011/

5...♕xd7 6.d4 cxd4 7.♗xd4 e5 Снова мотив Найдорфа, как указано выше. СВ

7...e6 8.c4 ♕f6 9.♕c3 ♕c6 10.♕g5 ♕e7 11.♜ad1 O-O 12.♜fe1 h6 13.♕xf6 ♕xf6
 14.♗xd6 ♗xd6 15.♜xd6 ♜fc8 16.♜d3 b5 17.cxb5 axb5 18.a3 ♜ab8 19.♕d4 b4
 20.♕xc6 ♜xc6 21.axb4 ♜xb4 Bologan,V (2663)-Van Wely,L (2680)/ playchess.com
 5'/2004/

7...♜c8 !? 8.c4

8.♕c3 e5 9.♗d3 h6 приводит к позиции, уже упомянутой в примечании к
 4.0-0 как полностью удовлетворительной для черных. СВ

8...♗c7 9.b3 e5 10.♗d3 b5 11.♕a3 ♗b7 12.♜e1 h6

12...♕c6 13.♕b1 ♕f6 14.♕c3 b4 15.♕d5 ♕xd5 16.exd5 ♕d7 17.♕b2 f6 18.a3
 ♕e7 19.axb4 O-O 20.♕d4 f5 21.♕e6 ♜f6 22.c5± Jones,G (2653)-Gordon,S
 (2539)/GBR-ch North Shields rpd ploff/2012/

13.♕d2

13.cxb5 axb5 14.♕c2 ♕f6 15.♕b4 ♕e7 16.♕b2 O-O 17.♕d2 ♕e6 18.♕b1
 Kabanov,N (2500)-Akkozov,B (2288)/Pavlodar/2010/ 18...d5 |^

13...♕f6 14.♕c2 ♕e7 15.♕a3 ♕e6 16.♕e3 1/2,Haslinger,S (2524)-Esen,B (2587)/
 Vlissingen/2012/ 16...O-O

8.♗d3 h6 9.c4+=

9.♕c3 дает черным приятный выбор между СВ 9...♜c8 -7...Rc8!?

9... ♕f6

9...b5 ! Это энергичное наступление дает черным полноценную контригру. СВ
 Как мы узнали из предыдущей партии, черные должны активно реагировать,
 чтобы не впасть в подчинение.

9... ♕f6 ход менее активен и несколько слабее, хотя играет чаще: СВ 10.♕c3
 ♕e7 11.a4 O-O

11...b6 ?! слишком пассивно: 12.b3 ♜a7 13.♜d1 ♕c8 14.♕a3 ♜d7 15.♕d2 O-
 O 16.♕f1 ♕b7 17.♕e3 ♜e8 18.♕cd5 ♕xd5 19.♕xd5 ♕xd5 20.♗xd5 ♗a8
 21.♗xa8 ♜xa8 22.♜d5 f6 23.♜ad1 ♜ad8 24.g3 g5 25.f4± Tiviakov,S (2647)-
 Anand,V (2817)/Bundesliga/2012/

12. ♖e3 !?

12.b3 allows the liberating 12...b5 ! 13.axb5 axb5 14. ♖xa8 ♜xa8 15.cxb5 ♖b8 16. ♖e3 ♖xb5 ! 17. ♜xb5 ♜a6 18. ♖c1 ♜xb5 19. ♜xb5 ♖xb5 20. ♖c7 ♖f8 21. ♜d2 d5 22.exd5 ♜xd5 Oratovsky,M (2520) -Soffer,R (2515)/Tel Aviv/1994/

12... ♖c8

12... ♖e6 13.a5 ♖c8 14.b3 ♜d7 15. ♜d5 ♜e8 16. ♖fd1 ♜d8 17. ♜d2 ♜h7 18.f3 g6 19. ♜c3

19.b4 !?

19. ♜b1+=

19... ♖e7 20. ♜d5 ♜d8 1/2,Rublevsky,S (2662)-Fedorov,A (2684)/Smolensk/2000/

13.a5 ♜c7 14.b3 ♖e6 15. ♖fc1

15. ♜h4 ♜xe4 16. ♜xe4 f5

15... ♜b8 16. ♜e1

16.h3+= !?

16... ♜g4 17. ♜c2 f5 18. ♜d5 ♜d8 19.exf5 ♖xf5 20. ♜e2 ♜h8 21. ♖d1 ♖e6 22. ♜c3 ♜h4 23.f3 ♜xe3 24. ♜xe3 ♜d8 25. ♜e4 ♖c6 26. ♜d5 ♖xd5 27. ♖xd5 b6 28. ♜d1 ♖c7 Anisimov,P (2445)-Amonatov,F (2557)/St Petersburg/2003/

10. ♜fd2 Защита пешки с4 с помощью N ослабляется bxc4. Хотя ход в тексте выглядит неестественно, альтернативы дают черным, по крайней мере, легкое равенство: CB

Предотвращая 10 ... bxc4 с последующим 11 Bb5. Если **10. ♜c3** bxc4

11. ♜xc4 ♜f6 12. ♖d1

12. ♜d3 ♖e7 13. ♜d2 O-O 14. ♜c4 ♖e6

14... ♜b8 15. ♖d1 ♖b5 16. ♜xb5 axb5 17. ♜e3 ♖d8 18. ♜d5 ♜b7 19. ♖e3 ♜xd5 20. ♜xd5 ♜xd5 21. ♖xd5 b4 22. ♜f1 ♖dc8 23. ♖b5 ♖c2 24. ♖xb4 d5∞= 25. ♖b7 d4 26. ♖c1 ♖ac8 27. ♖xc2 ♖xc2 28. ♖xe7 1/2,Tyulin,E (2450)-Cherkasov,N/corr/1987/

15. ♜e3 ♜c7 16. ♖d2 ♜b7 17.b3 ♖fd8 1/2,Marinovic,B (2390)-Kovacevic,A (2549)/Valjevo SRB-chT/ 2012/

12... ♖e6 13. ♜d3 ♖e7 У черных хорошая позиция, и они могут даже бороться за инициативу. Например: 14.b3 O-O 15. ♖a3 ?? 15... ♜a5=+ Maze - Кремер, Германия, 2013.

10. ♖d1 bxc4 11. ♜xc4 ♜f6 12. ♜c3 ♖e7 13. ♜d5

13.h3 O-O 14. ♖e3 ♜b8 15. ♖ab1 ♜b7 16. ♜d3 ♖c6 17. ♜d2 d5 18.exd5 ♜xd5 Dovzik,J (2374)-Likavsky,T (2498) /SVK-chT/2009/

13... ♜xd5 14. ♜xd5 ♜c8 15.b3 ♖c6 16. ♜d3 ♜b7 17. ♜d2 O-O 18. ♖a3 ♖fd8 19. ♜e2 d5 20. ♖xe7 ♜xe7 21. ♖ac1 ♜e6 22.exd5 ♖xd5 23. ♜e4 ♖xe4 24. ♜xe4 ♖ac8 1/2,Rivas Pastor,M (2445)-Suba,M (2520)/Albacete/2005/

10.c5 ♖e6 11. ♜e3 ♜f6 12.b3 ♖c8 13.cxd6 ♖xd6 14. ♖b2 ♖c2 15. ♖c3 b4 16. ♜d3 1/2,Oratovsky,M (2587)-Damaso,R (2423)/Maia/2003/ 16... ♖xc3 17. ♜xc3 bxc3 18. ♖fd1 ♖e7 19. ♜xc3 ♜a8=+

10... ♜f6

Но не 10...bxc4 ? 11. ♜xc4 , поскольку пешка d6 становится легкой мишенью.

11. ♜c3 ♜b8 !? Это кажется лучшим. CB

Черным невыгодно держать ферзевый фланг закрытым путем **11...b4** 12. ♜d5 ♜xd5 13. ♜xd5 , поскольку белые могут перегруппировать свои фигуры и

поставить коня на d5 или давить на слабую пешку d6.

11...♟b6 12.a4 Ферзь черных не на месте, что ясно показывает продолжение. CB 12...b4 13.♞d5 ♞xd5 14.cxd5 a5 15.♞c4 ♟a6 16.f4 ♞c8 17.b3 ♞e7 18.fxe5 dxe5 19.♞xf7 ! 19...♞c5+

19...♞xc4 20.♞xe7+±

20.♞h1 ♞d4 21.♞xd7 ♞xc4 22.♞xg7± ! Iordachescu,V (2440)-Marin,M (2545)/Bucharest/1996/

11...b4 возможно, но закрытие ферзевого фланга после хода черных 9 ... b5! не кажется слишком последовательным: CB 12.♞d5 ♞xd5 13.♟xd5

13.cxd5 ♞b5 14.♞c4 ♞c8

13...♞e7 14.♞e1 O-O 15.♞f1 ♞e6 16.♟d3 ♟a5 ?!

16...f5 !

17.♞e3 ♞g5 18.b3 ♞fd8 19.♞d1+= ♞xe3 Этот размен облегчает задачу белых и по-прежнему не был форсированным, но черных, вероятно, беспокоили идеи, связанные с Nf5. CB 20.♞xe3 ♟c7 21.a3 bxa3 22.♞xa3 ♟c6 23.♞a5 ♞d7 24.f3 ♞dd8 25.♞da1→ Olsarova,K (2247)-Womacka,M (2427) /Teplice/2012/

12.a4 bxa4

12...b4 13.♞d5+=

13.♞xa4 ♞e7∞ Топалов открыл ферзевый фланг вместо того, чтобы протолкнуть пешку "b". Стратегически позиция напоминает оригинальную смесь расстановок Найдорфа и Свешникова. CB **14.♞c3** Естественная новинка. CB

14.♞d1 ♞c6 15.♞c3 O-O 16.♞f1 ♟b7 17.f3 ♞h5

17...♞d7 !?

18.♞g3

18.♞e3

18...♞xg3 19.hxg3 ♞fc8 20.♞e3 a5 21.♞b5

21.b3 !? 21...♟b4 is also only roughly equal.

21...♞xb5 22.cxb5 ♞cb8 23.b6 ♞d8 24.♟xd6 ♞xb6 Skripchenko,A (2468)-Melia,S (2400)/EU-chW Gaziantep/2012/ После значительного упрощения партия была быстро закончена в ничью. CB

14...O-O 15.b3 ♞c6 Структура практически такая же, как и в предыдущей игре, но есть три ключевых отличия, которые следует отметить: 1. Линия "b" открыта для контригры черных. 2. Если белые поставят коня на d5, черные ответят ... Nxd5 или Vxd5), вынудив белых занять поле d5 пешкой. Это означает, что белые не имеют полного контроля над полем d5. В настоящий момент белые не могут продолжить Nf1-e3-d5, поскольку пешка b3 висит. 3. Белым нелегко расширяться на ферзевом фланге, поскольку черные готовы сыграть ... a6-a5, прикрывая поле b4. 16.Va3 a5 Топалов, естественно, предотвращает b4-b5 и фиксирует пешку на b3 как мишень для своих тяжелых фигур. CB (Предотвращая b3-b4, что позволяет черным занять некоторое пространство на ферзевом фланге и сохранить равенство. Если 16...Rd8 17.b4 Qb7 18.Rfe1 Rac8 19.Nb3 !? И далее Na5 и, возможно, перевод слона на e3 с небольшим преимуществом.) 17.Rfd1 Rd8 18.f3 Ra7 !? Позиция довольно неясная и гибкая. У обеих сторон есть несколько вариантов маневрирования без значительного изменения оценки. 19.Kh1 Rb7 Давление по полуоткрытой вертикали "b" позволяет черным сохранять динамический баланс. CB 20.Rdb1 (20.Nd5 Nxd5 21.exd5 (21.cxd5 Bb5 22.Qe3 Rc8 /=+) Bd7 нравится черным CB) (20.Rab1) Rc8 (20...Nd7 !? также был полностью жизнеспособным. CB) 21.Rd1 Rd8 22.Ra2 Nd7 !? После небольшого

колебания Топалов выбирает активный план - он отказывается от контроля d5 и переводит коня на более активные поля. CB 23.Qc2 ?! (Неудачное поле для ферзя. Лучшее расстановка - 23.Rb1 Nf8 24.Bc1 Ne6 !? (24...Ra7 несколько медлительно 25.Nf1 Ne6 26.Be3 Nc5 27.Bxc5 dxc5 28.Nd5 \$14) 25.Rxa5 Nc5 26.Qc2 Bg5 с неясной позицией.) (Белые мало выигрывают от 23.Nd5 Bg5 \$13 с последующим ... Nf8-e6-d4. 24.Rb1 Nf8 25.Qc3 Ne6 !? 26.Qxa5 Nd4 "и черные возвращают пешку в приятной позиции. Этот вариант показывает, как черные могут играть так сказать "вокруг", казалось бы, мощного Nd5". CB) Теперь черные начинают перехватывать инициативу Bg5 24.Nf1 Nf8 Затем следует ... Ne6-d4. 25.Ne2 Это пассивное отступление помогает черным. CB (Или 25.Ng3 !? Ne6 26.Nge2 Be3 у черных хорошая позиция.) Ne6 26.Rd3 Qa7 !? Эта жертва пешки в приближающемся цейтноте интересна, но вряд ли до конца понятна. CB (Неточно. Лучше было 26...Nc5 !? 27.Bxc5 dxc5 /=/+ 28.Rxd8+ Qxd8 \$15 и открытие вертикали d - это еще один повод для беспокойства белых.) (26...a4 27.bxa4 Rb1 28.Rd1 Rxd1 29.Qxd1 Bxa4 30.Qxa4 Qb1 31.Bc1 Bxc1 32.Ra1 Qd3 33.Rxc1 Qxe2 34.Qc2 упрощает позицию и облегчает задачу белым. CB) 27.Qd1 (Как предполагает Штольц, лучше было 27.Rxd6 !? при сохранении баланса: Rxd6 (27...Qf2 28.Qb1 (28.Rxd8+ Bxd8 29.Qb1 Bb6 \$45 похоже) Rxd6 29.Bxd6 Qb6 30.Rb2 Nc5 \$45 Здесь у черных достаточно пешки, но они вряд ли могут претендовать на перевес, и окончательный результат очень неопределен. CB (30...Nd4 !?)) 28.Bxd6 Qf2 29.Qb1 h5 !? с компенсацией за пешку.) (27.Bxd6 a4 ! (27...Qf2 28.Qb1 Nc5 29.Bxc5 Qxc5 \$45) 28.Qd1 (28.b4 ? Qf2 29.Qb1 (29.Qd1 Nf4) Rxb4 ! 30.Bxb4 Rxd3 \$17) Rbd7 29.b4 Be7 30.c5 Bb5 \$37) Qb6 28.Ra1 (Не 28.Rxd6 ? из-за Rxd6 29.Bxd6 (29.Qxd6 ? Rd7 и потеря ферзя) Rd7 , когда слон теряется после ...Bb7 и ... Rxd6.) Qf2 (Альтернатива 28...Nc5 29.Bxc5 dxc5 открывая линию d. (Альтернативой было 29...Qxc5) 30.Rxd8+ Qxd8 31.Qxd8+ Bxd8 32.Ra3 Rd7 \$15 Позиция белых весьма деликатна.) 29.Nc3 Nc5 (!?) (29...Nd4 30.Rb1 (30.Ra2 Qh4 31.Nd5 Rxb3 !? 32.Rxb3 Ba4 \$37) Rxb3 31.Rxb3 Nxb3 32.f4 ! Bxf4 33.Rf3 Qd4 ! (33...Qb6 ?! 34.Nd5 \$16) 34.Qxb3 a4 35.Qc2 (35.Qb4 f5 36.Nb5 Qa1 \$45) Qxc4 36.Qd3 \$13) 30.Bxc5 Qxc5 Читатель должен заметить, насколько маленькую роль играло поле d5 на протяжении всей партии. Благодаря линии b и возможному прорыву a5-a4 белые не могут взять под свой контроль игру, как в предыдущем примере. 31.Nd5 Rdb8 32.Nfe3 g6 /=/+ Позиция немного в пользу черных. Кони белых связаны друг с другом, и они не могут атаковать изолированные пешки черных, в то время как его собственная пешка b3 находится под давлением. С другой стороны, черные могут своевременно подготовить a4 или осторожно развиваться на противоположном фланге. CB 33.h3 Белые дают некоторую передышку, но это сомнительно, так как их король не будет в большей безопасности на h2. CB (33.Rc3 h5 34.Rd3) h5 34.Qc2 h4 !? Хотя это хороший позиционный ход, в некоторых вариантах белые могут извлечь выгоду из поля g4. CB (Обоюдное решение: получение контроля над g3, но с возможностью перехода коня на g4. Возможен вариант 34...a4 !? 35.b4 Rxb4 36.Nxb4 Rxb4 \$15 когда у белых проблемы по всей доске, что дает черным более чем достаточную компенсацию за качество.) 35.Qa2 Kg7 (35...a4 !? 36.b4 Rxb4 37.Nxb4 Rxb4 \$45) 36.Ng4 (!?) Это сомнительно, поскольку допускает многообещающую жертву качества. CB (У Пешки a5 иммунитет: 36.Qxa5 ? Qxa5 37.Rxa5 Rxb3 38.Rxb3 Rxb3 Белые не могут избежать материальных потерь, например: 39.Ra6 (39.Nf1 ?! Rb1 40.Kg1 Bxd5 41.Rxd5 Be3+ \$19) Bb7 40.Ra7 Bxe3 41.Nxe3 Bxe4 ! выигрывая пешку.) (36.Qc2) (36.Qd2 !? Bxd5 (36...Rxb3 ?

37.Nf5+ \$18) (36...Bxe3 37.Nxe3 Rxb3 38.Rxb3 Rxb3 39.Ng4 \$40) 37.Rxa5 Qb4 38.Qxb4 Rxb4 39.Nxd5) a4 !? (Хороший практический шанс. Альтернатива: 36...Bxd5 37.Rxd5 Qc6 38.Qxa5 Rxb3 \$15) 37.f4 ? Серьезная ошибка, вероятно, из-за цейтнота. CB (Серьезная ошибка, возможно, сделанная в цейтноте. Необходимо было 37.b4 \$7 Rxb4 38.Nxb4 Rxb4 , когда у черных хорошая компенсация за качество за счет проходной пешки a4 и их мощной пары слонов. Например: 39.Rc3 (естественный ход 39.Rad1 ? наталкивается на Rxc4 40.Rxd6 Rc1 ! выигрывая материал из-за угрозы 40 ... Q xd6 и 41.R xc1? 41.Rxc1 Qxc1+ 42.Kh2 Bf4+ 43.g3 hxg3+ 44.Kg2 Bb5 \$19) f5 !? С активной игрой. 40.Nf2 был более упорно, хотя после CB Qd4 \$37 Черные явно на вершине. CB) (37.bxa4 ? Rb2 38.Qa3 Rb1+ \$19) Rxb3 \$19 Теперь оборона рушится. CB Черные выигрывают, а остальное легко. 38.Rxb3 (38.fgx5 Rxd3 \$19 (38...Rb2 !? \$19)) (38.Rd2 Bxf4 \$19) axb3 39.Qb2 Bxd5 40.Nxe5 Чистое отчаяние. CB (40.exd5 Bxf4 \$19) (40.fgx5 Bxe4 41.Nf6 Qxc4 \$19) dxe5 0-1, Bologan, Viktor - Topalov, Veselin, Eilat 17.10.2012 EU-Cup 28th (40...dxe5 41.Qxe5+ Bf6 42.Qxb8 Bxa1 \$19

Заключительные замечания 1. Подрыв b7-b5 был необходим. Он создает открытую линию для противодействия. Позже ход ... a6-a5 был необходим для предотвращения расширения ферзевого фланга и сохранения уязвимости пешки b3. 2. Белые получили полный контроль над полем d5 , но это не имело большого значения, потому что черные поля были слишком слабыми, что давало черным достаточную контригру. 3. Залогом успеха черных была идеальная расстановка фигур. Слон черных оказался весьма кстати на поле g5, и перевод коня ... Nf8-e6-d4 всегда был хорошей идеей. У черных было так много ресурсов для контригры, что контроль белых поля d5 мало повлиял и не предотвратил создание множества угроз. 4. В целом, игра черных была образцом того, как вести борьбу в этого типа позициях, и доказала, что у черных достаточно ресурсов для контригры, при условии, что они откроют некоторые линии и сохранят свои фигуры активными.) 0-1 **0-1**

Almasi Zoltan (HUN) - Aagaard Jacob (SCO) 1-0

Olympiad, Istanbul (Turkey) (10), 2012.09.07

B98: Sicilian, Najdorf (7...Be7)

Сицилианская защита B98 Золтан Алмаси - Джейкоб Аагаард Стамбульская олимпиада 2012

Комментирует Флорес Риос

Цели обучения: 1. Эта партия является иллюстрацией множества ресурсов белых после того, как было достигнуто продвижение f4-f5. 2. В этой партии есть две очень заметные фазы, которые можно изучать независимо: А) Между началом миттельшпиля и вплоть до 27-го хода этот пример показывает, насколько сильны атакующие шансы белых при прорыве g4-g5. Эта атака имеет прочную позиционную основу, потому что белые не только атакуют на королевском фланге, но и лучше контролируют поле d5, поскольку конь f6 черных оттесняется. Б) Вторая фаза партии начинается с 27-го хода черных, который является переходом в эндшпиль. Остальная часть анализа посвящена объяснению выигранных планов белых и лучших защитных ресурсов черных. **1.e4 c5 2. d4 d6 3.d4 cxd4 4. dxd4 d6 5. dxc3 a6 6. d5 e6 7.f4 d7 8. f3+ = d5 +0.37 CAP** Выбор относительно редкой боковой линии. Стандартный ход 8 ... Qc7 предпочтительнее.

8... d7 9.O-O-O d7 10.d3 h6 11.d3 h6 12.d3 h6 13.d3 h6 14.e5

dxе5 15.fхg5 hхg5 16.♙g3 ♘cd7 17.♙xe6 ♚b6 18.♙c4 g4 19.♚h6 fxe6 20.♙h4 ♙f8 21.♚d2 ♚c6 22.♙d3 b5 23.♙e4 ♘d5 24.♚f1 ♙b7 25.♚xf8+ ♘xf8 26.♚h6 ♚g6 27.♙f6+ ♚xf6 28.♙xf6 ♘xf6 29.♙g6+ ♘xg6 30.♚xg6+ ♙e7 31.♚g7+ ♙e8 32.♚xf6 ♚c8 33.c3 b4 34.♚g6+ ♙e7 35.♚g7+ ♙e8 36.♚f1 ♚c5 37.♚xb7 ♚e3+ 38.♙c2 ♚e2+ 39.♙b3 ♚c4+ 40.♙c2 b3+ 41.♙d2 ♚d8+ 42.♙e1 ♚d1+ 43.♙xd1 ♚xf1+ 44.♙d2 ♚f4+ 45.♙d1 bxa2 46.♚c8+ ♙f7 47.♚d7+ ♙f6 48.♚d8+ ...0-1, Ivanchuk Vassily (UKR) 2703 - Topalov Veselin (BUL) 2813 , Sofia 17. 5.2009 It "MTel Masters" (cat.21)

8...h6 9.♙h4 ♚c7 10.O-O-O ♘bd7 11.♙e2 O-O 12.g4 b5 13.g5 ♘h7 14.gxh6 ♙xh4 15.♚g4 g5 16.♙f3 b4 17.fхg5 ♙e5 18.♚xh4 bxc3 19.♙xe5 dxе5 20.♚d3 cxb2+ 21.♙b1 ♙d7 22.g6 fxg6 23.♚g1 ♙e8 24.♙h5 ♚c8 25.c3 ♚c4 26.♚g3 ♚xe4 27.♙xg6 ♙xg6 28.♚xg6+ ♚xg6 29.♚xg6+ ♙h8 30.♚xe6 ♚b8 31.♚d1 ♚f5 32.♚e1 ♙f6 33.♚6xe5 ♚f2 34.♚5e2 ♚xe2 35.♚xe2 ♘d5 36.♚xb2 ♘xc3+ 37.♙c2 ♚c8 38.♙b3 ♘d5 39.♚c2 ♚b8+ 40.♙a4 ♚b5 41.♙a3 ♘b6 42.♚c3 ♙h7 43.♚h3 ♘c4+ 44.♙a4 ♚b2 45.♚c3 ♘b6+ 46.♙a5 ♘d5 47.♚a3 ♘c7 48.♚d3 ...1/2-1/2, Shirov Alexei (ESP) 2749 - Kempinski Robert (POL) 2615 , Warsaw 19.12.2010 Ch Europe (active)

8...♘bd7 9.♙d3 ♚b6 10.♘b3 h6 11.♚h3 ♘g4 12.♙xe7 ♚f2+ 13.♙d1 ♙e3+ 14.♙c1 ♙xe7 15.♚g3 ♚xg3 16.hхg3 ♘g4 17.♙e2 ♘gf6 18.g4 ♚g8 19.g5 hхg5 20.fхg5 ♙e8 21.♘d4 ♙e5 22.♙f3 ♙d7 23.♙d2 ♚c8 24.♙xe5 dxе5 25.♚h7 ♘d6 26.♙d3 ♙c6 27.♙e3 a5 28.b3 b5 29.♙e2 ♚h8 30.♚ah1 ♚xh7 31.♚xh7 g6 32.♘g1 ♙e8 33.♙f3 ♚c5 34.a3 b4 35.a4 ♙c6 36.♚h4 ♘b7 37.♙d2 ♘d6 38.♘g1 ♙a8 39.♙e2 ♚c8 40.c3 bxc3+ 41.♘xc3 ♘b7 42.♙c2 ♚d8+ 43.♙e1 ♘c5 44.♘b1 ♙b7 45.♘d2 ♙a6 46.♙f3 ♘d7 47.♚h1 ♚b8 48.♙d2 ...1/2-1/2, Kamsky Gata (USA) 2724 - Adly Ahmed (EGY) 2494 , Khanty Mansyisk 24.11.2007 Cup World

9.O-O-O ♙d7 10.g4 ♘c6 11.♘b3 ♚c7 12.♙h4 h6 13.♙g3 Точная игра белых ставит под сомнение ценность 8-го хода черных. **13...e5** ?!

Стандартно было **13...O-O-O** 14.h4 ♙e8 15.g5 ♘d7 16.♙h3+= с инициативой белых, как у Любоевича - Полгар, Москва (ол) 1994.

Ход **13...b5** встречает 14.e5 ! так как после 14...dxе5 15.fxe5 ♘h7 сильный 16.♘d5 ! оставляет черных в безвыходном положении. 16...exd5 17.e6 ♘g5 18.♚c3 ♙f6 19.♙xc7 ♙xc3 20.exd7+ ♙xd7 21.♙g3

14.f5 Белые достигают тематической позиции при очень благоприятных обстоятельствах. Их фигуры хорошо организованы, и в их пользу есть как стратегические, так и динамические элементы. Атака на королевском фланге h2-h4 с последующим g4-g5 намного быстрее контригры черных на ферзевом фланге. Вдобавок фигуры черных недостаточно подготовлены к борьбе за контроль над ключевым полем d5, особенно обратите внимание на то, насколько неэффективен слон на d7. Это дает белым возможность побороться за победу позиционно, либо в миттельшпиле, либо в эндшпиле. **14...♚c8** ? Мы перешли к структуре предыдущей главы, хотя текущая позиция черных на самом деле довольно плохая, поскольку типичное ... f7-f5 недоступно, а атака белых на королевском фланге выглядит многообещающей.

Необходимо было 14...b5 Затем следует ... b5-b4, оспаривая контроль поля d5. 15.h4 b4 Необходимо, предотвращая сильную угрозу 16. g5 Ng8 17.Nd5 16.♘d5

Если 16.♙e2 ? , то 16...♙a5+ с сильными угрозами 17 ...Nxе4 или 17 ...Bc6. 16...♘xd5 17.exd5

Но не 17.♖xd5 ? 17...a5 с последующим ... a5-a4-a3 с отличной контригрой черных.

17... ♖a5 18. ♗xa5 ♜xa5 19. ♕b1+=

15. ♕b1 ?!

Очень естественный профилактический прием, уход с с-линии. К сожалению, упустить сильное 15.h4 ! - серьезная неточность. После 15.h4 у черных серьезные проблемы! белые готовят g4-g5 с последующим Nc3-d5, получая большие атакующие шансы. У черных нет удовлетворительного ответа. Например, 15... ♗b4 , угрожая 16...Nxa2, просто отвечает 16. ♖h2 , защищая c2, возможно, с последующим a2-a3 и g4-g5; тогда 16...a5 17.a3 a4 18. ♗a1 ♗c6 19.g5 ♗g8 20. ♗d5+- когда позиция черных проиграна и тактически, и стратегически.

15... ♗a5 16.h4 ♗c6

Улучшение слона, контроль d5 и угроза 17... ♖xe4. Альтернатива 16... ♗xb3 17.axb3

хуже 17.cxb3 ?! 17...b5 18.b4 a5 !

17... ♗c6 18. ♖h2 дает белым большое преимущество благодаря сильному контролю над полем d5 и вероятностью прорыва g4-g5.

17. ♗d3

Защищая e4 и готовя прорыв g4-g5. Но не **17.g5** ? поскольку черные выигрывают после 17... ♗xe4 ! поскольку черные выигрывают после 18. ♗xe4 ♜xc2+ 19. ♕a1 ♗xe4

Оптимистичное **17. ♗xa5** надеясь на продолжение 17... ♜xa5 встречает 17... ♗xe4 с выигрышем материала.

18. ♗c4

17. ♖h2 ! также сильно, готовя 18.Nxa5 с последующим g4-g5.

17... ♗d7 ?!

Неточно, позволяя белым активировать своего белопольного слона. Лучше было: 17... ♗xb3 18.cxb3 ! Это взятие - хороший (и стандартный) выбор, открывающий вертикаль с для белых, сохраняя при этом контроль над ключевым полем d5. Фактически, черные обычно избегают взятия b3 из-за этого отбоя, но в данном случае стандартное 18...b5 ! лучше, чем обычно, так как препятствует активизации белопольного слона и, конечно, угрожает ... b5-b4, оспаривая поле d5 19. ♖c1 ♜b7 20.b4+= Позиция черных хуже, но остается играбельной из-за их потенциальной активности на ферзевом фланге; например, после типичного прорыва ... a6-a5 с последующим ... b5-b4. К несчастью для черных, стандартное освобождение путем 20...d5 ? невозможно из-за 21.exd5 ♗xd5 22. ♗xd5 ♗xd5 23. ♖xc8+-

18. ♗xa5 ♜xa5 19. ♗c4

Стандартное решение; слон лучше на b3. У белых были прекрасные шансы для атаки после 19.g5 b5

19...hxc5 ? только усугубляет проблемы черных после 20.hxc5 ♖xh1

21. ♜xh1 с последующим Qh8 с решающей атакой

20. ♜g4± !? Позиция черных хрупка, и ясно, что их атака на ферзевом фланге никуда не денется.

19...b5 20. ♗b3 ♜c7

Если 20...b4 , то 21. ♗d5 ♗xd5

21... ♗c5 22.f6+-

22. ♖xd5± удерживая черных под контролем.

21. ♗e2

Был вариант **21.f6** !? но после 21...gxf6 ! немедленного продолжения атаки нет

но не 21...♖xf6 ? 22.g5+-

У белых была мощная атака после **21.g5** ! 21...b4

или 21...♗c5 22. ♗d5 ♖xd5 23. ♖xd5 с полным контролем и мощной атакой 22. ♗h5 !

22. ♗d5 !?

22...bxc3 23. ♗xf7+ ♕d8 24. ♗xg7 ♜e8 25.f6 ♖f8 26. ♗g6 с более чем достаточной компенсацией.

21... ♗b7

Или 21...b4 22. ♗d5 ♖xd5 23. ♖xd5 с большим перевесом белых.

22. ♖f2 ?!

Белые так стремятся к превосходному эндшпилю, что полностью игнорируют свои прекрасные атакующие шансы. И снова позиция просила 22.g5 ! 22...♗c5 не хорошо брать 22...hxc5 ? 23.hxc5 ♜xh1 24. ♜xh1+-

23.f6± ! и у черных серьезные проблемы.

22... ♗f6 23. ♜he1 b4 24. ♗d5 ♖b5

Вариант 24...♗xd5 25. ♖xd5 ♖xd5 26. ♜xd5± ужасен для черных, так как нет контригры, а потенциальный прорыв g4-g5 остается сильным.

25. ♗f3 ?!

Эту неточность сложно понять от такого сильного игрока. К счастью для нас, ошибка Алмасы подарила нам очень интересный эндшпиль для изучения.

Лучше было 25. ♗xf6+ gxf6

или 25...♖xf6 26. ♗d2 ♖e7 27.g5±

26. ♗d2± с последующим Bd5, Rc1 и c2-c3, выгодно открывая ферзевый фланг, поскольку у черного короля нет безопасного места, чтобы спрятаться.

25... ♗xd5 26. ♖xd5 ♗c7 27. ♗b3

Белым следовало сохранить ферзей ходом 27. ♜d2 ♖c4 28. ♖xc4 ♗xc4 29. ♗d1 !? а ним следует Rd5. Они могут постепенно улучшать свою позицию, возможно, подготовить g4-g5 или просто разменять ферзей, когда условия будут благоприятными.

27... ♖c4

Но не 27...O-O ? 28.g5 ! угрожать g5-g6, взять пешку, было бы самоубийством, так как это открывает рокировку черных. 28...♖c4

28...hxc5 ?! 29.hxc5 ♖xc5 ? 30. ♜g1 ♖f6 31. ♜h1+-

29. ♖xc4 ♗xc4 30. ♗xc4 ♜xc4 31.f6± Теперь в поле зрения появляется эндшпиль, и это знаменует начало второй фазы этой партии.

28. ♗a4+

Пешка b4 неприкосновенна 28. ♗xb4 ?? 28...♖xd5 29.exd5 ♗xc2+ 30. ♕a1 ♗xf2-+

28... ♖b5 29. ♗b3

И снова 29. ♗xb4 ?? 29...♗xc2+ 30. ♕a1 ♗xf2-+

29... ♖c4 30. ♖xc4 ♗xc4 Важный момент в игре. В последние несколько ходов белые упустили много хороших тактических возможностей для достижения превосходного эндшпиля. Это правильный подход? На мой взгляд, это не так. Получившийся эндшпиль, хотя и лучше для белых, дает черным хорошие шансы

на выживание, что мы и проанализируем. **31. ♖d5 !**

Самый лучший вариант. Плохо 31. ♗xc4 ? 31... ♖xc4 32. ♖d5 ♕d7 оставляет белых в позиции, которая, хотя и предпочтительна, содержит мало шансов на победу, поскольку расширение пространства на ферзевом фланге невозможно.

31... ♕d7 ?!

Этот ход дает белым дополнительную возможность сохранить ферзей на доске. Правильная реакция была: 31... ♗xb3 ! 32. axb3 ♖c6 33. ♖ed1 Угрожая Be1 xb4. Черные хотели бы ответить 33... ♕d7

Следовательно: 33... h5 ! 34. g5 f6 35. g6

или 35. gxf6 gxf6 36. ♖g1 ♕f7 37. ♕e1 ♖b8 с хорошими шансами провести эндшпиль.

35... ♕d7 Вот в чем суть! Пешка e5 теперь неприкосновенна. 36. ♖a5 ♖hc8 37. ♖d2 ♕d8 У черных не должно быть проблем с розыгрышем этого эндшпиля.

Другой вариант - 33... O-O 34. ♕e1 ♖b8 с неплохими шансами на продолжение игры.

34. ♕e1

, но 33 ... Kd7 опровергается 34. ♖xe5

34... ♖b8

32. ♖a5

Интересный компьютерный ход был 32. ♗a4+ ♖c6 33. ♕c5 ! когда осложнения похоже, в пользу белых, хотя в реальной партии это сложно оценить.

32... ♗xb3 33. axb3

Или 33. cxb3 ♖c6 34. ♖d1 ♖hc8 , что дает черным хорошие защитные ресурсы, так как 35. ♖xe5 ? хорошо встречает 35... ♖c2 36. ♕b6 ♕f6 с инициативой.

33... ♖a8 ?

Потеря контроля над с-линией и разрешение клавиши c2-c3 продвигаться. Вместо этого 33... ♖c6 34. ♖a4 ♖b8 усложняет для белых продвижение c2-c3 необходимо и очень трудно осуществить: 35. ♖d1 ♕d8 36. ♖d5 a5 , когда от некогда огромного преимущества белых не осталось и следа.

34. ♖d1 ♕c6 35. c3 bxc3 36. bxc3 Белые возвращаются к победе. Теперь они будут расширяться с помощью b3-b4 и c3-c4, увеличивая свое господство и получая потенциальные прорывы b4-b5 и c4-c5. Следующие ходы довольно схематичны, и многие разные приказы привели бы примерно к одному и тому же результату. **36... ♕b7 37. ♖a4 ♖hc8**

Пытаться создать контригру непросто. Например: 37... ♖hg8 (с идеей ... g7-g6) 38. c4 ♕c6 Защищая пешку d6

или 38... g6 39. f6 ! 39... ♕xf6 40. ♖xd6

39. b4 g6 40. ♖xa6+ ! Хороший тактический удар! 40... ♖xa6 41. b5+ ♕b7

42. bxa6+ ♕xa6 43. f6+- !

38. ♖b4+ ♕c6 39. ♕c2 ♕d8 40. ♖a4 ♕c7 41. ♖d5 ♕c6 42. b4 ♕c7 43. c4 Вероятно, именно к такой позиции стремился Алмасы, когда решил отказаться от своих тактических возможностей в начале партии. Шансы белых очень многообещающие из-за слабых пешек на a6 и d6. **43... ♖cb8**

Чуть лучше было: 43... g6 44. f6

но не 44. fxc6 ?! 44... fxc6 , поскольку черные получают некоторые шансы на контригру по линии f

44... g5 45. h5 ♖e8 С последующим R e6, аналогично партии, но с

некоторыми дополнительными ходами для черных.

44. ♖c3 ♜b7 45. ♜d1

Лучше было: 45. ♙e3 ! (направленный на то, чтобы помешать единственному активному плану черных с ... g7-g6 45... ♜g8 46.h5 ! Теперь у белых есть свобода действий на ферзевом фланге, что они могут успешно делать.

Например, 46...f6

слабое 46...g6 47.hxg6 fxg6 48. ♙xh6 с выигрышем пешки

47. ♜a1 ♜gd8 48. ♜ad1 ♜ac8 , когда белые могут подготовить c4-c5 или b4-b5 прорывы, которых должно хватить для победы. Тогда игра могла продолжаться 49. ♜b3 ♜b8 50.c5 !? 50... ♜c6 51. ♜c4 , когда черные не могут взять c5: 51...dxc5 ? 52. ♙xc5+- И белые разменяют ладьи с последующим Bf8.

45... ♜g8 46. ♙e3 ?!

Слишком медленно. Лучше было 46.h5 !? как в предыдущем комментарии.

46...g6 !

Хорошее решение. 46... ♜c6 47. ♜da1 ♜b7 48.b5 у черных серьезные проблемы.

47.f6

Но не 47. ♙xh6 ? в связи с 47...gxf5 48.gxf5 ♜g4 , отыгрывая пешку с активной игрой.

47...g5 ! Предотвращение g4-g5. Теперь пешка f6 будет слабостью, отвлекающей силы белых от операций на ферзевом фланге. **48.h5**

Хуже 48.hxg5 hxg5 , когда черные вводят в игру свои фигуры через линию h.

48... ♜gc8

Несколько лучше было 48... ♜ge8 49. ♜f1 ♜e6 , когда белые привязаны к защите пешки f6, и неясно, как дальше играть на победу.

49. ♜da1 ♜e8 50. ♜a2 ♙b6 ?

Очень досадная ошибка, когда точная защита черных начала давать результаты. Вместо этого **50... ♜e6** давало бы неплохие шансы на спасение партии. Например 51.b5 a5 52.b6 ♙d8

конечно, не 52... ♙xb6 ?? 53. ♜b2 ♜a6 54. ♜ab1+-

53. ♜xa5 ♜xa5 54. ♜xa5 ♜xf6 55. ♜a7+ ♜c6 56. ♜d3 ♜f3 ! угрожая Bb6 или ... Rxe3.

Даже **50...a5 !?** дает хорошие шансы на защиту: 51.bxa5 ♜a6 Белые застряли, например 52. ♜b2+ ♜c6 53. ♜b5 ♜e6

51. ♙xb6 ♜xb6 52. ♜a5+- !

Угрожая выигрышным ходом b4-b5. Конечно, не 52.b5 ? 52...a5

52... ♜a7

Если 52... ♜e6 53.b5 ♜xf6 54. ♜xa6+ ♜xa6 55. ♜xa6+ ♜b7 56.c5 ! 56... ♜f3+ 57. ♜c4 и выход короля решает игру: 57...dxc5 58. ♜xh6+-

53. ♜d1

Проще было 53.b5 ! - игра доходит до этой позиции на 55-м ходу.

53... ♜c7

Альтернатива 53... ♜e6 не помогает из-за 54. ♜xd6+ ! 54... ♜xd6 55.c5+ ♜c6 56.cxd6 ♜xd6 57. ♜b3 при переходе белых к выигрышному пешечному эндшпилю после: 57... ♜a8 58. ♜a3

58.b5 ? 58... ♜b8 ! 59. ♜xa6+ ♜c5

58... ♜c6 59.b5+- !

54. ♜da1

Альтернатива 54. ♜ad5 ♜e6 55.c5 ! которая выигрывает так-как 55...dxc5 ?

55... ♖xf6 56. ♖xd6
 56. ♖d7+ ♜b8
 56... ♜b6 57.bxc5+
 57. ♖d8+ ♜b7 58. ♖1d7+ ♜b6 59.bxc5+
54... ♜b6 55.b5 ♖ea8 56. ♜b4 Партия превратится в выигрышный пешечный эндшпиль для белых. **56... ♜b7**
 56... axb5 57. ♖xa7 ♖xa7 58. ♖xa7 ♜xa7 59.cxb5 и выигрывают.
57. ♖1a2
 Проще было: 57. ♖xa6 ! 57... ♖xa6 58. ♖xa6 ♖xa6 59.bxa6+ ♜b6
 59... ♜xa6 60.c5+-
 60.c5+ ! 60... dxc5+ 61. ♜c4+-

57... ♜c7 58.c5 !

58.c5 Черные сдались, поскольку после 58... dxc5+ 59. ♜xc5 ♜b7 60. ♖xa6 проигрываются пешки королевского фланга.

1-0 Заключительные замечания 1. Наличие пешки на f5 вместе с твердым контролем поля d5 дает белым превосходные атакующие шансы. Атаку усиливает наличие слона на диагонали a2-g8. 2. Игра белых была сильной, но небрежной в первой фазе. Они упустили несколько вариантов выигрыша, чтобы перевести игру в превосходный, но, возможно, ничейный эндшпиль. 3. Игровой эндшпиль оказался для черных практически трудным. Фактически, черные реализовали все правильные идеи, но проиграли из-за простого просчета 50... ♖b6. Без этой ошибки черные могли бы продержаться намного дольше, а возможно, даже после долгой и точной защиты сыграть вничью. Опять же, непросто иметь дело со слабым полем d5, и в дальнейшем черные могли допустить решающую ошибку. 4. У черных проблемы из-за слабого поля d5 на протяжении всей партии. Чтобы улучшить свои шансы, необходимо исправить дебютные неточности, особенно 14 ... e5, которое превращает игру в структуру Найдорф Тип II, где черные не готовы бороться за поле d5.

1-0

Jobava Baadur (GEO) - Nisipeanu Liviu-Dieter (ROM) 0-1

It 'Black Sea Countries', Burgas (Bulgaria) (7), 2012.09.17

B49: Sicilian, Taimanov variation

Сицилианская защита B49 Баадур Джобава - Ливиу-Дитер Нисиппеану Бургас 2012
 Комментирует Флорес Риос

Цель обучения: Эта партия является примером центральной реакции черных ... d6-d5 после того, как было достигнуто продвижение f4-f5. **1.e4 c5 2. ♘c3 ♘c6**

3. ♘ge2 e6 4.d4 cxd4 5. ♘xd4 ♚c7 6. ♘e3 a6 7. ♘e2 +0.33 CAP +0.33 CAP 7... ♘f6

8.a3 Предотвращение 8 ... ♖b4. Основной вариант - 8.0-0, но, вероятно, белые хотели избежать 8 ... ♖b4 в стиле варианта Тайманова в сицилианской защите.

8... ♘e7 9.O-O O-O 10.f4 d6 11. ♜h1 ♘xd4 = 12. ♘xd4 e5 13. ♘g1

Также интересно 13. ♘e3 !? 13...b5

13...b5 14. ♘f3 ♘b7 15.f5 Мы дошли до интересующей позиции, и пришло время сравнить с 14-м ходом предыдущей партии: 1. Белый король на королевском фланге. В предыдущей партии атака h2-h4 и g2-g4-g5 была сильной и безрисковой. Здесь эта атака тоже хороша, но она может иметь неприятные последствия против белого монарха. 2. Слон черных на b7 гораздо полезнее, чем слон на d7, как в предыдущей партии; он давит на пешку e4 и контролирует поле

d5. 3. Слон белых на f3 менее полезен, чем в предыдущей партии; Напомним, этот слон пробился на b3, создав отличные атакующие перспективы. В целом позиция примерно равная, с небольшой тенденцией в пользу черных, так как прорыв ... d6-d5 вполне возможен. **15...♖ac8**

Стандартный ход, обездвиживающий коня на c3 из-за давления на c2.

Альтернативой было 15...♖fd8, подготавливая ... d6-d5. 16.♟d3

Плохо 16.♟e1 ? из-за 16...d5 ! 17.exd5 ♘xd5 18.♘xd5 ♙xd5 19.♙xd5

♖xd5=+ когда черные получили инициативу

16.♘d5 ?! не работает из-за 16...♙xd5 17.exd5 e4 ! 18.♙e2 ♟b7, когда белые должны найти способ компенсировать потерянную пешку.

16...♖ac8 Со стандартной позицией.

16.♟e1

Безопаснее было 16.♟d3 ♖fe8 17.♖fd1, когда белые на мгновение предотвращают прорыв ... d6-d5.

16...♖fe8 Следующим ходом черных, вероятно, будет ... Re8, поэтому имело смысл сразу же поставить ладью на e8 16-м ходу.

Читателю стоит ознакомиться с этим альтернативным способом подготовки прорыва ... d6-d5. После более стандартного 16...♖fd8 17.♖d1 белые хотят продолжить ходом g2-g4-g5, поэтому черные должны скорее отреагировать. Например, после 17...d5 !? 18.♘xd5 ♘xd5 19.exd5 ♙d6∞ !

или 19...♟xc2 !?

17.♖d1 d5 !

В большинстве позиций сицилианского типа планы обеих сторон работают вокруг этого прорыва, либо готовясь к нему, либо пытаясь предотвратить его. Поскольку этот прорыв был достигнут, именно белые должны попытаться уравнять. Альтернативой было **17...a5** !? 18.♘xb5 ♟xc2 19.♘xd6 ♙xd6 20.♖xd6 ♙xe4 с шансами на уравнивание.

17...♙c6 ?! защищая b5 и готовя ... a6-a5 с последующим ... b5-b4, кажется слишком медленным после 18.g4 h6

немного лучше 18...♘d7 19.h4 a5 20.g5 но прорыв f5- f6 приближается 19.h4 ♘d7 20.♙e3, когда атака белых становится опасной, а реакция черных ... d6-d5 теперь кажется маловероятной.

18.exd5

, когда атака белых становится опасной, а реакция черных ... d6-d5 теперь кажется маловероятной. 18.♘xd5, то 18...♙xd5 19.exd5 ♙c5 ! является наиболее точным 20.♙xc5 ♟xc5 Черные вернут пешку при благоприятных условиях, например: 21.♙e4 ♟c4 22.d6

22.♙d3 ♟xd5±

22...♖cd8 23.♙d3 ♟c6=+

18...e4 ! ключ к ходу 16...Rfe8. Внезапно фигуры черных становятся очень активными. **19.♘xe4** ?

Серьезная тактическая неточность. Лучше было 19.♙e2 ♙c5 снова, пытаясь выгодно вернуть пешку d5.

19...♙xa3 !? тоже стоит учесть

20.♙xc5 ♟xc5 21.♟d2 ♖ed8 22.d6 ♖c6

или 22...♖d7 !?, чтобы сдвинуть ладьи и вернуть пешку d6, оставив ферзей на доске

23.♟d4 ♟xd4 24.♖xd4 ♖cxd6 25.♖xd6 ♖xd6 Позиция черных немного лучше из-

за проходной пешки e4.

19... ♖xd5 20. ♖d4 ?

решающая ошибка в и без того плохой позиции. Если 20. ♗xf6+ ♖xf6 21. ♜d2 или 21. ♜xd5 ♜xe1 22. ♜xe1 ♖xb2±

21... ♖xf3 22. ♜xf3 ♖xb2± белые теряют пешку c2 без какой-либо контригры.

20... ♗xe4 21. ♖xe4 ♖f6-+ ! Выигрывая фигуру и партию. **22. ♖xf6 ♖xe4 23. ♜h4**

Альтернатива 23. ♖c3 теряет ферзя после 23... ♖xg2+ 24. ♔xg2 ♜xe1

23... gxf6 24. ♜f4 ♜xc2 25. ♜g4+ ♔f8 26. ♜e1 Белые сдались , так как королю черных ничего не угрожает. 0-1

Заключительные замечания 1. Фигуры черных были идеально расставлены для пешечной структуры, и это сыграло важную роль в развитии партии. В частности, разница между слоном черных на b7 и слоном белых на f3 облегчила черным ведение игры. 2. Идея ... d6-d5 с последующим ... e5-e4 типична, но она сильна только после того, как белые уже сыграли f3-f4-f5. Читателю следует запомнить эту тему и помнить, когда она работает. **0-1**

Еж - Глава 10

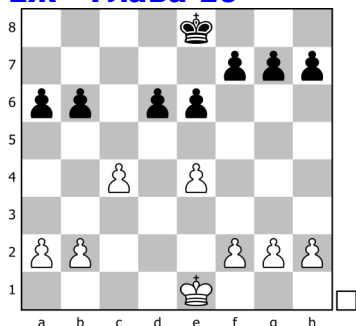

Глава 10 Еж

Структура ежа характеризуется пешками черных на а6-б6-д6-е6, прикрывающими некоторые центральные поля и предотвращающими приближение сил белых, как это делает настоящий еж! Продвижение нескольких соседних пешек на 3-ю горизонталь, как правило, было бы плохим решением. Например, перемещение пешек королевского фланга на h6-g6-f6-e6 было бы серьезной позиционной ошибкой, поскольку это создает множество слабых полей. Здесь дело обстоит не так, поскольку естественное расположение фигур черных позволяет довольно легко защищать пешки, сохраняя при этом различные активные планы. У белых обычно пространственный перевес в еже, и основной план черных - пробить центр путем ... d6-d5, а иногда ... b6-b5. Белые обычно расставляют свои фигуры, чтобы предотвратить такие планы, сохраняя при этом напряженность и гибкость игры. Теперь давайте обсудим конкретные направления действий каждой стороны. Планы белых 1. Прорыв на ферзевом фланге ходом c4-c5. 2. Прорыв на ферзевом фланге ходом b4-b5. 3. Прорыв на ферзевом фланге ходом a4-a5. 4. Давите на пешку d6, но только после размена фигур.

Планы черных 1. Прорыв в центре ходом ... d6-d5. 2. Прорыв на ферзевом фланге ходом ... b6-b5. 3. Создайте атаку на королевском фланге с помощью ... Kh8, ... Rg8 и ... g7-g5-g4. А может ... h7-h5-h4-h3. 4. Подготовка всех вышеперечисленных планов, не выполняя ни один из них, пока не появится подходящая возможность.

Планы белых 1-3 часто основаны на активной расстановке фигур для последующего вскрытия ферзевого фланга. Такое действие часто дает белым большое преимущество, потому что фигуры черных не так активны из-за ограниченного пространства. Самый распространенный из этих прорывов - c4-c5, который обычно открывает b и c линии. Четвертый план белых реализовать не так просто, потому что пешка d6 не всегда уязвима. У черных обычно слон на e7 (или c7), который легко защищает эту пешку от атаки ладей по вертикали d. Вдобавок мощные прорывы ... b6-b5 и ... d6-d5 отвлекают внимание от этой маленькой уязвимости. Однако после того, как некоторые фигуры были разменены, шансы черных на контригру теряют силу, уделяя больше внимания уязвимой пешке d6. Если слон белых находится на диагонали f1-a6, первый план черных является наиболее важным. Этот план настолько силен, что белые игроки потратят много энергии на борьбу с ним. В большинстве случаев белые смогут предотвратить этот прорыв, и черным понадобится новый план для контригры. Популярным вариантом является создание угроз на королевском фланге с помощью третьего плана. Этот план часто приводит к обоюдоострым позициям, когда одиночный промах может быть очень дорогостоящим для любой стороны. Как мы узнаем в этой главе, если белые не могут бороться с этим планом с помощью реакции на ферзевом фланге, то игра черных на королевском фланге

даст им отличную позицию. Если слон белых находится на g2, то прорыв ... d6-d5 осуществить намного сложнее, но тогда второй план черных (прорыв ... b6-b5) набирает силу. Пока у белых нет слона на диагонали f1-a6, этот прорыв, скорее всего, сработает. Следует отметить, что если белые сыграли g2-g3 и Bg2, то план черных ... Rg8 и ... g7-g5-g4 на самом деле ни к чему не приводит, поэтому его вообще не следует предпринимать.

Наконец, следует отметить гибкость позиции черных. Часто белые находят способы предотвратить или подорвать попытки черных контригры. В таких случаях черные часто могут просто подождать и попытаться реализовать новые планы, не повредив своей позиции. Во многих случаях черным лучше продолжить подготовку своих планов или начать новый план, чем выполнять план при неблагоприятных обстоятельствах; в этом суть четвертого плана. Как читатель, возможно, заметил из вышеприведенного обсуждения, ключевым фактором в еж является то, разворачивается ли слон белых на g2 или остается на диагонали f1-a6. Мы сосредоточимся на последнем, я считаю, что он больше напоминает структуру ежа. Первые четыре партии в этой главе проиллюстрируют четыре плана белых в числовом порядке. Пятый пример проиллюстрирует прорыв черных ... d6-d5, а остальные примеры покажут, что черные могут сделать, если этот прорыв невозможен. Партии 6 и 7 являются примерами плана ... Rg8 и ... g7-g5-g4; восьмая партия - это пример прорыва ... b6-b5, а последняя партия - фрагмент, иллюстрирующий четвертый план черных - умение ждать возможности, не повредив своей позиции. *

Пример - ?

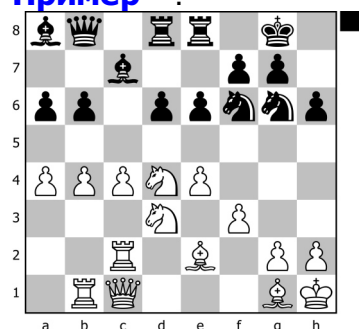

Позиция на этой диаграмме взята из партии Каспаров - Крамник Мемориал Ботвинника 2001

Мы используем эту диаграмму в качестве отправной точки для обсуждения ключевых стратегических элементов в этой позиции с точки зрения белых: Расположение фигур 1. Ладьи белых должны быть размещены на линиях b и c, готовые к любому прорыву на ферзевом фланге. 2. Ферзь должен быть помещен на c1, защищая ладью на b1 от потенциальной рентгеновской атаки ферзя на b8. 3. Слон на g1 нужен против батареи ... Qb8 и ... Bc7, атакуя h2. 4. Кони на d4 и d3 (или a4) идеально поддерживают центр белых.

Возможные прорывы 1. Белые могут попытаться прорваться на ферзевом фланге с помощью a4-a5, b4-b5 или c4-c5. Любой из них может оказаться эффективным при идеальной расстановке фигур белых. 2. У черных нет эффективных центральных прорывов. Прорыв ... b6-b5 явно теряет пешку, а прорыв ... d6-d5 немедленно наказывается типичным exd5, за которым следует c4-c5 с сильным позиционным преимуществом. Этот ответ следует запомнить, он будет обсуждаться позже в этой главе. *

Pruijssers Roeland (NED) - Izsak Gyula (HUN) 1-0

Bundesliga 2012/13, Germany (2), 2012.10.21

B41: Sicilian, Kan, Maroczy bind (Réti variation)

Сицилианская защита B41 Руланд Пруйсрс - Дьюла Иссак Германия 2012

Комментирует Флорес Риос

Цель обучения: Эта партия демонстрирует силу белых в прорыве c4-c5 и последующей атаке на ферзевом фланге. **1.e4 c5 2.♘f3 e6 3.d4 cxd4 4.♗xd4 a6 5.c4 +0.22 CAP 5...♗f6 6.♗c3 ♖c7 ?**

6...♗b4 7.♗d3 ♗c6

7...d6 8.♗c2 ♗xc3+ 9.♗xc3 O-O 10.♗d3 e5 11.O-O ♗e6 12.f4 exf4 13.♗xf4 ♗c6 14.♗g5 ♗xe4 15.♗xd8 ♗xc3 16.♗c7 ♗a4 17.b3 ♗ac8 18.♗xd6 ♗fd8 19.♗ad1 ♗c3 20.♗d2 ♗xd6 21.♗xh7+ ♗xh7 22.♗xd6 ♗xa2 23.♗f3 a5 24.♗a3 ♗ab4 25.♗b5 ♗a6 26.♗d2 ♗c5 27.♗e3 ♗d8 28.♗xd8 ♗xd8 29.♗d4 ♗c6 30.♗xc6 bxc6 31.♗f2 ♗g6 32.♗e2 a4 33.bxa4 ♗xa4 34.♗d3 ♗b2+ 35.♗d4 ♗xc4 36.♗g3+ ♗h7 37.♗c5 ♗d5 38.♗g4 ♗e3 39.♗h4+ ♗g6 40.g3 f5 41.♗f4 ♗f6 42.♗d4 g5 43.♗f2 ♗g4 44.♗b2 ♗e5 45.♗f2 ♗f3+ 46.♗e3 ...0-1, Giri Anish (NED) 2758 - Caruana Fabiano (ITA) 2801 , London 8.12.2014 It "CC Elite Blitz"

8.♗xc6 dxc6 9.e5 ♗xd3 10.♗xd3 ♗d7 11.♗f4 f5 12.O-O-O b5 13.♗c2 ♗b7 14.♗e2 ♗e7 15.h4 ♗b6 16.♗g5 ♗d8 17.b3 b4 18.♗xd8+ ♗xd8 19.♗d1 ♗d7 20.f4 ♗b6 21.h5 c5 22.♗e3 ♗d8 23.♗xd8 ♗xd8 24.♗d1 ♗e7 25.g4 g6 26.♗d6 a5 27.h6 ♗f8 28.gxf5 gxf5 29.♗d3 ♗f7 30.♗d2 ♗f8 31.♗e2 ♗g8 32.♗f2 ♗f8 33.♗c2 ♗f7 34.♗b1 ♗f8 35.♗d3 ♗f7 36.♗g3 ♗f8 37.♗h2 ♗f3 38.♗c2 ♗b7 39.♗b1 ♗f3 40.♗c2 ♗b7 41.♗d1 ♗e4 42.♗g1 ♗xc2 43.♗xc2 ♗b8 44.♗e1 ♗c6 45.♗f3 ♗e8 46.♗g7 ...1-0, Balogh Csaba (HUN) 2633 - Izsak Gyula (HUN) 2434 , Hungary 28. 2.2016 Ch Hungary (team) 2015/16

7.a3 ?

7.♗c2 b6 8.♗d3 d6 9.O-O ♗bd7 10.♗e3 ♗b7 11.f3 g6 12.♗d2 ♗g7 13.♗c1 O-O 14.b4 ♗ac8 15.♗b3 ♗b8 16.♗fd1 ♗h8 17.♗e2 ♗e5 18.♗c3 ♗h6 19.♗d4 ♗xf3+ 20.gxf3 e5 21.♗b2 exd4 22.♗xd4 ♗g7 23.♗xb6 ♗d7 24.♗a5 ♗a7 25.♗f2 f5 26.f4 fxe4 27.♗b1 ♗e5 28.c5 dxc5 29.♗xc5 ♗b8 30.♗g3 ♗xc5 31.♗xc5 ♗d3 32.♗xd3 exd3 33.♗xd3 ♗e8 34.♗f2 ♗e4 35.♗d7 ♗e8 36.♗a7 ♗f3+ 37.♗e1 ♗c3+ 38.♗d1 ♗h1+ 39.♗c2 ♗e4+ 40.♗xc3 ♗a1+ 41.♗b3 1-0, Granda Zuniga Julio E (PER) 2605 - Milos Gilberto (BRA) 2555 , Sao Paulo 1995 Zt

7...b6 8.♗e3

8.♗d3 ♗b7 9.♗e3 ♗c6 10.♗xc6 ♗xc6 11.O-O h5 12.h3 ♗d6 13.f4 e5 14.f5 ♗b7 15.b4 ♗e7 16.b5 axb5 17.cxb5 ♗xe4 18.♗xe4 ♗xe4 19.♗f3 f6 20.♗xe4 ♗xa3 21.♗xa3 ♗xa3 22.♗g3 ♗g8 23.♗xf6 ♗xf6 24.♗g6+ ♗e7 25.♗g5+ ♗f8 26.f6 1-0, Pruijssers Roeland (NED) 2295 - Van Beek Alexander (NED) 2255 , Hoogeveen 23.10.2004 It (open)

8...♗b7 9.f3 d6 10.♗e2 ♗e7+= 11.♗c1 O-O 12.O-O ♗bd7 13.b4 ♗ac8 14.♗h1 ♗fe8

14...♗b8 15.♗d2 ♗d8 16.♗c2 ♗e8 17.♗a4 ♗c7 18.♗g1 ♗cd8 19.♗b1 ♗a8 20.♗c1 h6 21.♗b2 ♗f8 22.♗d3 ♗g6 23.a4 ♗c8 24.b5 a5 25.♗c6 ♗xc6 26.bxc6 e5 27.♗xb6 ♗e7 28.c5 d5 29.♗xc7 ♗xc7 30.♗b7 ♗xc6 31.♗b5 ♗g6 32.exd5 ♗xd5 33.♗f2 ♗gf4 34.♗f1 ♗e6 35.♗xa5 ♗c7 36.♗b5 ♗d4 37.♗c4 ♗xb5 38.axb5 ♗b8 39.b6 ♗xb6 40.cxb6 ♗xb6 41.♗e1 ♗ec8 42.♗xc8+ ♗xc8 43.♗g4 ♗e8 44.♗d3 ♗d4 45.♗e4 f5 46.♗xf5 ♗a8 47.♗b1 ♗b2 48.h4 ♗a1 49.♗h2 ♗xb1 50.♗xe5 ♗h1+ 51.♗g3 ♗e1+

52. ♖xe1 ♗xe1 53. ♕f4 ♗e2 54. ♘e3 ...1/2-1/2, Kasparov Garry (RUS) 2838 - Kramnik Vladimir (RUS) 2809 , Moscow 2001 Memorial M.Botvinnik (match)
15. ♖d2 ♖b8 16. ♗fd1 Пока обе стороны следуют типичным ходам позиции ежа. Силы черных готовы подготовить ... d6-d5, а белые готовы помешать этому ладьями на линиях с и d. **16... ♘e5 17. ♘a4 ♕a8** Защищая b6. **18. ♕f1 ♘fd7 19. ♗c2 ♕d8 20. ♕g1 ♕c7 21. ♗b1** Читатель может заметить, что расположение фигур очень похоже на предыдущий пример. **21... ♕b7 ?**

После подготовительного хода Qc1 неизбежен прорыв c4-c5, но это значительно облегчает белым задачу. Прорыв **21... d5 ?** делает пешку a6 висящей, без компенсации, после: 22.cxd5 exd5 23. ♕xa6 ♗cd8 24. ♖c3 ! 24... ♖a7 25. ♕b5+-

Вместо этого черные могли попробовать **21... ♕h8 !?** с последующим ... Rg8 и ... g7-g5 22. ♖c1 ! Защищая ладью на b1 и готовя c4-c5

белые не готовы к прорыву 22.c5 bxc5 23. ♕xa6

23.bxc5 ?? 23... ♖xb1-+

23...cxd4 24. ♕xc8 ♗xc8 25. ♖xd4 при примерно равных шансах
 22... ♕d8 23.c5 ! 23...b5 24. ♘b2 d5

24...dxc5 25.bxc5 ♘c6 26. ♘xc6 ♕xc6 27. ♘c4± ! с последующим a3-a4, давящим на пешку b5

25.exd5 ♕xd5 26.a4+= Позиция белых предпочтительнее из-за уязвимых пешек a6 и b5.

22.c5 ! Тематического прорыва c4-c5 белые добиваются в прекрасных условиях. Обратите внимание, насколько сильными становятся слоны на f1 и g1. **22...b5**

В надежде оставить игру закрытой. На предотвращение c5-c6 путем **22... ♖a8** отвечают: 23.cxb6 ♕xb6 24. ♘xb6 ♘xb6 25. ♘xe6 ! 25... ♗xe6 26. ♕xb6±

Также, открывая позицию **22...dxc5** 23.bxc5 bxc5

23...b5 ? 24.c6+- !

24. ♘xe6 ! 24... ♗xe6 25. ♗cb2 ♗d6 26. ♖e3 ♖a8 27. ♗xb7± дает белым большой перевес из-за слабых пешек a6 и c5.

23.c6 ! Этот типичный промежуточный ход нужно запомнить, поскольку он создает постоянные слабости в лагере черных.

Ход 23. ♘b2 ?! отдает часть преимущества после 23... ♘c6 ! 24.a4 ♘xd4 25. ♕xd4 dxc5 26.bxc5 ♕xh2 27.axb5 axb5 28. ♕xb5+= Когда у белых немного лучше, но позиция сложная.

23...bxa4 24.cxd7

Еще сильнее **24.b5 !!** который анализируется отдельно после этой партии. Предыдущий пример был очень убедительной победой белых, но на 24-м ходу белых был упущен замечательный тематический удар. Самым сильным продолжением было: **24.b5 !!** Открытие линий и высвобождение полного потенциала сил белых. Черные в отчаянии, как показывают следующие варианты. 24... ♕a8

Или 24... ♘c5 25.bxa6 ♘b3 в надежде заблокировать линию b, но белые готовы пожертвовать ферзя ходом: 26.axb7 ♘xd2 27. ♗xd2+- Теперь пешки a6 и b7 вместе со слонами на f1 и g1 намного сильнее ферзя.

25.cxd7 ♘xd7 Материал сбалансирован, но координация белых настолько сильна, что игра решается сразу после: 26. ♘c6 ♖b7

26... ♕xc6 опровергается 27.bxc6 ! 27... ♖xb1 28.cxd7 ♖xf1 29. ♗xc7+- !

27. ♖c1 Угрожая bxa6 поймать ферзя в ловушку. 27...a5

27...axb5 проигрывает 28. ♖a7 ! 28...h6 29. ♗xc8 ♜xc8 30. ♜xb5 ♖b6 31. ♗xb6 27... ♗d8 не дает облегчения после 28. ♗xd8 ♜exd8 29. bxa6 ♜xc2 30. axb7 ♜xc1 31. bxa8= ♜ ♜xa8 32. ♜xc1+-

28.b6 ! Форсируя открытие линий чтобы максимально использовать идеально расположенные ладей и слонов белых. 28... ♗d8

28... ♗xb6 плохо из-за 29. ♗e7++- !

Также проигрывает 28... ♗xb6 после 29. ♗xa5 ♜b8 или 29... ♜a7 30. ♗xb6+-

29. ♗xa5 Белые легко выигрывают, и партия может закончиться после:

29... ♜xc2 30. ♜xc2 ♜b8 31. ♜xa4 ♖f6 32. b7 ♗xa5 33. ♜xa5 ♗xb7 34. ♗a6 Победа слона, так как у белых мат после: 34... ♜e7 35. ♗xb7 ♜xb7 36. ♜xb7 ♜xb7

37. ♜d8+ Из анализа этой позиции мы узнаем о разрушительной силе белых после вскрытия ферзевого фланга. Важно наблюдать, как после этого подрыва лады белых на b1 и c2 и слоны на f1 и g1 работают с максимальной отдачей.

24... ♗xd7 25. ♗c6 ♗xc6

Но не 25... ♜a8 ? 26. ♗a7+- !

26. ♜xc6± Это ход один из тех, о которых мечтают белые в "еже". Пешки a6 и a4 почти потеряны, а черным нелегко организовать контригру. **26... ♜b7 ?!**

Стремится поймать ладью на две фигуры, но это не помогает. Упорнее было 26... ♗b6 27. ♜xd6 ♗xg1 28. ♗xg1 ♜a7+ 29. ♗h1 ♖b8 ! защищая пешку a6, хотя после 30. ♜xc8 ♜xc8 31. ♜c1± ! у белых по-прежнему большой перевес.

27. ♜bc1 ♗c5 28. ♜xc7 ♜xc7 29. bxc5 dxc5 30. ♗c4+-

30. ♜a5 !? тоже сильно

Ладья и две слабые пешки не противники сильным слонам белых, и черные сдались на 57-м ходу.

30...h6 31.h3 ♜b6 32. ♗e3 ♜ec8 33.e5 ♜c6 34. ♜c2 ♜d8 35. ♜xa4 ♜cc8 36. ♜c2

37. ♜c3 ♜a4 38. ♗h2 ♜c7 39. ♜b1 ♜dc8 40.f4 ♜c6 41. ♜c2 ♜d7 42. ♜f1 g6

43.g4 ♜d4 44. ♗d3 ♜d7 45.f5 ♜cd8 46.fxc6 ♜d5 47. ♗xh6 fxc6 48. ♗xg6

30. ♗e5+ 49. ♗h1 ♜g3 50. ♜g2 ♜xa3 51. ♜f3 ♜xf3+ 52. ♜xf3 c4 53. ♜c3 ♜b7

54. ♜xc4 ♜b2 55. ♗c2 a5 56. ♜c7 a4 57. ♗h7+ 1-0 Заключительные замечания 1.

После подрыва 22.c5! практически любой тактический вариант в пользу белых из-за идеального расположения фигур. 2. Стоит отметить, насколько хорошо работают белые слоны с g1 и f1. Потенциальная сила белых **1-0**

Flores Rios Mauricio (CHI) - Hayrapetyan Hovik 1-0

It 'Sant Marti Open', Barcelona (Spain) (9), 2013.07.21

B41: Sicilian, Kan, Maroczy bind (Réti variation)

Сицилианская защита B41 Маурисио Флорес Риос - Овик Айрапетян Сант Марти 2013

Комментирует Флорес Риос

Цель обучения: Прорыв b4-b5 часто недооценивается многими сильными игроками из-за его антипозиционной видимости. Этот пример служит примером, доказывающим, что преимущества этого взлома часто перевешивают его недостатки. **1.e4 c5 2. ♗f3 e6 3.d4 cxd4 4. ♗xd4 a6** Это построение в сицилианской защите, характеризующееся расположением черных пешек на a6 и e6, было введено в практику известным немецким мастером 19-го века Луи Паульсеном. Система Паульсена отличается большой гибкостью и может переходить, например, в шевенингенский вариант, исключая, при этом, острые

варианты атаки Кереса и атаки Созина. Однако, игра может приобрести и оригинальный характер, если черные оставляют свою пешку на d7 и сохраняют свободу маневра для чернополюного слона по диагонали f8-a3. Калинин **5.c4** +0.22 CAP **5...dxf6 6.dxc3** ♖c7 ?

6...♙b4 7.♗d3 d6 8.dxc2 ♕xc3+ 9.♗xc3 O-O 10.♕d3 e5 11.O-O ♕e6 12.f4 exf4 13.♕xf4 ♖c6 14.♕g5 ♗xe4 15.♕xd8 ♗xc3 16.♕c7 ♗a4 17.b3 ♖ac8 18.♕xd6 ♖fd8 19.♖ad1 ♖c3 20.♖d2 ♖xd6 21.♕xh7+ ♔xh7 22.♖xd6 ♗xa2 23.♖f3 a5 24.♗a3 ♗ab4 25.♗b5 ♗a6 26.♖d2 ♖c5 27.♖e3 ♖d8 28.♖xd8 ♗xd8 29.♗d4 ♖c6 30.♗xc6 bxc6 31.♔f2 ♔g6 32.♔e2 a4 33.bxa4 ♗xa4 34.♔d3 ♗b2+ 35.♔d4 ♗xc4 36.♖g3+ ♔h7 37.♔c5 ♕d5 38.♖g4 ♗e3 39.♖h4+ ♔g6 40.g3 f5 41.♖f4 ♔f6 42.♔d4 g5 43.♖f2 ♗g4 44.♖b2 ♗e5 45.♖f2 ♗f3+ 46.♔e3 ...0-1, Giri Anish (NED) 2758 - Caruana Fabiano (ITA) 2801 , London 8.12.2014 It "CC Elite Blitz"

7.a3 ?

7.dxc2 b6 8.♕d3 d6 9.O-O ♗bd7 10.♗e3 ♕b7 11.f3 g6 12.♕d2 ♕g7 13.♖c1 O-O 14.b4 ♖ac8 15.♗b3 ♗b8 16.♖fd1 ♔h8 17.♗e2 ♗e5 18.♕c3 ♕h6 19.♕d4 ♗xf3+ 20.gxf3 e5 21.♗b2 exd4 22.♗xd4 ♕g7 23.♗xb6 ♗d7 24.♗a5 ♗a7 25.♔f2 f5 26.f4 fxe4 27.♕b1 ♗e5 28.c5 dxc5 29.♖xc5 ♗b8 30.♔g3 ♖xc5 31.♗xc5 ♗d3 32.♕xd3 exd3 33.♖xd3 ♗e8 34.♔f2 ♗e4 35.♖d7 ♖e8 36.♗a7 ♗f3+ 37.♔e1 ♕c3+ 38.♔d1 ♗h1+ 39.♔c2 ♕e4+ 40.♔xc3 ♗a1+ 41.♔b3 1-0, Granda Zuniga Julio E (PER) 2605 - Milos Gilberto (BRA) 2555 , Sao Paulo 1995 Zt

7...b6

7...♗c6 8.♕e3 d6 9.♕e2 ♕e7 10.O-O O-O 11.♖c1 ♗e5 12.b4 ♗g6 13.♗b3 b6 14.♗d4 ♖b8 15.♖fd1 ♖d8 16.♔h1 ♕d7 17.f3 ♕e8 18.♕f1 h5 19.♗d2 h4 20.♗d4 ♗b7 21.♗f2 ♖dc8 22.♗b3 ♗e5 23.♗d2 ♕c6 24.♕d4 ♗g6 25.♕e3 ♗e5 26.♕d4 ♗g6 27.♕e3 ♗e5 28.♕d4 ♗g6 1/2-1/2, Guzenko Artem (RUS) 2258 - Hayrapetyan Hovik 2426 , St. Petersburg 21.10.2014 Memorial M.Chigorin (open)

8.♕e3 ♕b7 9.f3 ♕e7

Черные пытаются протолкнуть ... d7-d6, чтобы сохранить возможность ходом ... ♖d6 атаковать пешку h2. Попытка 9...♕d6 ? Угрожая пешке h2 и провоцируя антипозицию g2-g3, наталкивается на тематическое опровержение 10.♗db5 ! 10...axb5 11.♗xb5 , когда белые отыгрывают фигуру сокрушительной атакой. Например: 11...♕g3+

или 11...♗c6 12.♗xd6 ♗a6 13.♖d1+- с последующим ♖xb6

12.hxg3 ♗xg3+ 13.♕f2 ♗f4 14.♗d6+- !

10.♖c1 O-O 11.♕e2 d6

Еще раз **11...♕d6** ? сталкивается с 12.♗db5 axb5 13.♗xb5 ♕g3+ 14.hxg3 ♗xg3+ 15.♔f1 когда черные проигрывают из-за угроз ♖xb6 и Rh3. Например, 15...♖a6 16.♖h3 ♗e5 17.♗d2 с последующим ♖f4 или ♖d4, с поимкой ферзя. Нет никакой пользы от задержки с рокировкой **11...♖d8** , как после 12.O-O ♕d6 ?! 13.♔h1 Пешка h2 неязвима. Например:

но не 13.♗db5 ? 13...axb5 14.♗xb5 ♕xh2+ 15.♔h1 ♗g3+-

13...♕xh2 ? 14.f4 Теперь слон черных окажется в ловушке 14...♕g3 15.e5 ♗e4 16.♗xe4 ♕xe4 17.♕f3 ♗b7 18.♗c2 ! 18...♕xf3 19.♖xf3 ♕h4 20.♖h3+-

12.O-O ♗bd7 13.b4

13.♔h1 ♖ac8 14.b4 ♗b8 15.♗d2 ♕d8 16.♖c2 ♖e8 17.♗a4 ♕c7 18.♕g1 ♖cd8 19.♖b1 ♕a8 20.♗c1 h6 21.♗b2 ♗f8 22.♗d3 ♗g6 23.a4 ♗c8 24.b5 a5 25.♗c6 ♕xc6 26.bxc6 e5 27.♕xb6 ♗e7 28.c5 d5 29.♕xc7 ♗xc7 30.♖b7 ♗xc6 31.♖b5 ♗g6

32.exd5 ♖xd5 33.♗f2 ♗gf4 34.♕f1 ♗e6 35.♞xa5 ♜c7 36.♞b5 ♗d4 37.♞c4 ♗xb5
 38.axb5 ♞b8 39.b6 ♗xb6 40.cxb6 ♜xb6 41.♜e1 ♞ec8 42.♞xc8+ ♞xc8 43.♗g4 ♞e8
 44.♕d3 ♜d4 45.♕e4 f5 46.♕xf5 ♞a8 47.♕b1 ♜b2 48.h4 ♞a1 49.♗h2 ♜xb1
 50.♜xe5 ♜h1+ 51.♗g3 ♜e1+ 52.♜xe1 ♞xe1 ...1/2-1/2, Kasparov Garry (RUS)
 2838 - Kramnik Vladimir (RUS) 2809 , Moscow 2001 Memorial M.Botvinnik (match)

13...♞ac8 14.♗h1 ♜b8

Если 14...♗e5 15.♜d2 , пешка c4 неприкосновенна, так как после 15...♗xc4 ??
 16.♕xc4 ♜xc4 17.♗a4 ! ферзь в ловушке.

15.♜d2 ♕d8+= 16.♞c2 И снова белые следуют расстановке фигур из предыдущих двух примеров. **16...♕c7 17.♕g1**

Защита Ph2. Альтернатива **17.b5** !? анализируется отдельно после этой партии

Еще один пример прорыва b4-b5 Хотя в предыдущей партии мне удалось выиграть, выполнив прорыв b4-b5, я даже не рассматривал его, пока условия не были слишком благоприятными, чтобы его игнорировать. Однако этот прорыв уже заслуживает рассмотрения в этой позиции. Давайте посмотрим, как игра могла продолжаться после: **17.b5** !? 17...♕d8

Лучшая защита с ничьей, прикрывая поле c6. Занимая ослабленное поле c5 ходом 17...♗c5 фактически ухудшает положение черных после 18.bxa6 ♗xa6

но не 18...♕xa6 ? 19.♗c6 ♜b7 20.♗e7+-

19.♗db5 , когда пешка d6 слишком уязвима. Возможное продолжение:
 19...♕c6

но не 19...♞fd8 ? 20.♗xc7 ♜xc7 21.♗b5 и пешка b6 потеряна

20.♕g5 ♗c5

20...♗d7 ? 21.♕e7+-

21.♞d1 ♞cd8 22.♕xf6 gxf6 23.♜h6 Выигрыш пешки f6 и партии.

Закрытие позиции ходом 17...a5 не помогает из-за: 18.♗c6 Это приводит к открытию линий, и после 18...♕xc6 19.bxc6 ♗e5 20.♗b5 ♗xc6 21.♞b2 ♗d7 22.♗xc7 ♜xc7 23.♞d1+= Белые восстанавливают пешку, а пешка b6 явно слабее пешки c4 белых.

Вариант 17...♜a8 18.bxa6 ♕xa6 19.♗db5+= аналогичен основной линии.

18.bxa6 ♕xa6 19.♗db5 ♗e8 20.♞b1+= ♗c5 21.♞cb2+= Такая позиция - типичный результат прорыва b4-b5. У черных есть конь на c5, но они не могут им воспользоваться. Тем временем белые давят на пешку d6 и имеют полную свободу действий для дальнейших угроз. Позиция черных на вид прочная, но пассивная. Возможное продолжение: 21...♕f6 22.♞b4 h6 23.♗d4 ♗d7 24.♗a4 ♕d8 25.♗c2 Черные находятся под сильным давлением и рано или поздно неизбежно совершат ошибку. 25...♞c6 ?!

Тонкая неточность. Вероятно, лучше было 25...♜a8 , сохраняя худшую, но прочную позицию, поскольку немедленное 26.♗xb6 ♗xb6 27.♕xb6 ♕xb6 28.♞xb6 ♕xc4 мало что предлагает белым.

26.e5 ! Преобразование пешечной структуры и возможность белым преобразовать свой перевес в более конкретную форму. 26...♗xe5

Другие ходы не помогают. Ожидающий ход, такой как 26...♗h8 , встречает 27.f4± ! с последующим Bf3, когда есть вероятность падения пешек b6 и d6.

27.♗xb6 ♕xb6 28.♞xb6 ♜c8 29.♞xc6 ♜xc6 30.♗b4 ♜a8 31.♗xa6 ♜xa6 32.♞b3 ! Самый точный ход, защищая пешку a3, готовя c4-c5. 32...♗f6

32... ♖xc4 ? проигрывает 33. ♖c3 d5
или 33... ♗xd2 34. ♕xa6 ♗b1 35. ♖b3+-
34. ♕xc4 dxc4 35. ♕c5

33.c5 ♖a4 34. ♖b4 ♖xb4 35. axb4 dxc5 36. ♕xc5± У белых отличные шансы на победу благодаря паре слонов в открытой позиции и удаленной проходной пешке.

17... ♖fe8

Преждевременное 17...d5 ? теряет материал из-за слабости пешки а6, скажем, после 18.cxd5 ♕f4 19. ♖d1 exd5 20. ♗xd5 ♗xd5 21.exd5 ♖xc2 22. ♖xc2 ♕xd5
или 22... ♗f6 23. ♗c6± !

23. ♕xa6±

18. ♗a4 ♗e5

Преждевременное 18...d5 ?! теряет материал из-за слабости пешки а6, скажем, после: 19.exd5 ♕f4

или 19...exd5 20.c5 ! 20...b5 21.c6 bxa4 22.cxb7 ♖xb7 23. ♖fc1+= с позиционным перевесом из-за ослабленного ферзевого фланга и отличной координации фигур белых.

20. ♖d1 exd5 21.c5 ! Об этом тематическом прорыве нужно помнить. 21...b5 Или 21...bxc5 22.bxc5± когда белые прошли пешку c5 и их конь на d4 уменьшают шансы черных на контригру.

22. ♗b2

Или типичное 22.c6 !? 22...bxa4 23.cxb7 ♖xb7 24. ♖xc8 ♖xc8 25. ♖xa4±

22... ♗e5 Обычно ... Ne5-c4 дает контригру, но здесь слон f4 теряется после: 22... ♗f8 23.a4±

23.g3 ! 23... ♕h6 24. ♗f5± Затем идет Nxh6, разрушая ферзевый фланг черных.

19. ♖fc1 !?

Я хотел сдвоить ладьи на линии с, усилив прорыв c4-c5, тем более что черные утратили защиту поля c5, сыграв ... Nd7-e5. Более обычным является 19. ♖b1 , но я немного боялся 19... ♗xe4 20.fxe4 ♕xe4 , хотя белым только лучше после: 21. ♖f1 ♕xc2 22. ♖xc2+=

19... ♗c6 ?

Прорыв 19...d5 !? заманчив, поскольку стандартный ответ 20.exd5 ?

Однако на 19 ... d5 есть сильное 20.c5 ! Это создает опасную проходную, и после 20...b5

20...dxe4 ?! не так сильно, как кажется после 21.cxb6 ♕d6 (или 21...exf3 22. ♕xf3±) 22. ♖xc8 ♖xc8 23. ♖xc8+ ♕xc8 24.fxe4 ♗xe4 25. ♖c2± , когда пешка b6 - опасное оружие

21.c6 ! 21...bxa4 22.cxb7 ♖xb7 23.b5+= ! У белых сильная инициатива на ферзевом фланге.

20...exd5 21.c5 плохо получается после
или 21.cxd5 =

21... ♗c4 ! Это ключевой ход 22. ♕xc4 ♕f4 ! 23. ♖d1 dxc4

23...bxc5 24.bxc5 ♕xc1 25. ♖xc1 dxc4 С сложной позицией.

20. ♗xc6 ♕xc6 21.b5± ! Я уже писал эту главу, когда игралась партия, и я был счастлив найти пример этого мощного прорыва в моей собственной практике. Многие игроки неосознанно игнорируют такой прорыв в своих расчетах, поскольку он имеет довольно противоречивый вид. Тем не менее, здесь предоставилась прекрасная возможность осуществить этот прорыв, так как пешки

b6 и d6 довольно быстро станут уязвимыми. Черным придется отказаться от материала: **21...♙a8**

Единственная разумная защита. Открытие линии с ходом **21...axb5** 22.cxb5 только помогает белым после 22...♙a8

22...♙d7 23.♚d4+-

или 22...♙b7 23.♜xb6 ♙xb6 24.♙xb6 ♜xc2 25.♜xc2 ♙xe4 26.♙c7+- !

23.♜xb6 ! Выигрывая пешку.

После **21...♙d7** 22.♚d4 пешка b6 потеряна.

Также **21...♙b7** 22.bxa6 ♙xa6 попадает в красивый 23.c5 ! выигрыш материала 23...b5

или 23...♙xe2 24.cxb6+-

24.cxd6

или 24.c6+- !?

24...♙xd6 25.♜c5 ♙f4 26.♙e3 ♙xe3 27.♚xe3 ♚b6 28.♚b3 ! Выигрыш пешки b5 и партии.

22.bxa6 Белые угрожают Rb1 с последующим Nxb6. **22...♜d7** **23.♜b1** ♚a7

24.♜c3

Если 24.♜cb2 ♚xa6 25.♜xb6 ?!

25.♜c3 !? аналогично партии

25...♜xb6 26.♙xb6 ♙xb6 27.♜xb6 ♚xa3 28.♜xd6+- отсутствие чернопольных слонов мешает белым использовать свой перевес.

24...♜c5 **25.♜b5** ♚xa6 **26.♜xc7**

Еще сильнее было 26.♜cb2 ! 26...♚b7

или 26...♙b8 27.♜xd6 ♜ed8 28.♜xb6 ♚xa3 29.♜xc8 ♜xd2 30.♜xb8 h5

31.♜b6+ ♜h7 32.♜xa8+-

27.♜xd6 ♙xd6 28.♚xd6 с потерей пешки b6.

26...♜xc7 **27.♚xd6** ♜c6 **28.♚d2±** У белых лишняя пешка без компенсации. Игра остается интересной, так как пешки b6 часто бывает достаточно, чтобы остановить пешки "a" и "c"; это техническая трудность, которую необходимо преодолеть. Обратите внимание, как присутствие чернопольного слона белых играет ключевую роль в реализации преимущества. **28...f5**

Но не 28...♚xa3 ? 29.♜a2 , когда ферзь в ловушке.

29.e5 закрывая линии. **29...♚a7** **30.♜d1** ! Получение контроля над линией d.

30...♚c7

Пешка a3 неуязвима 30...♚xa3 ? позволяет 31.♜a2 ♚b3 32.♜da1 ! атака на слона a8 32...♙b7 33.♜b2 и ферзь в ловушке.

31.♚d4

Более точный метод победы - 31.♚c3 ! 31...♜d8 32.♜cd2 ♜xd2 33.♚xd2 контролируя линию d и надеясь продвинуть a4-a5.

31...♙b7 **32.♜cd2** ! **32...♙c8**

32...♜b3 ? не работает из-за 33.♚d7 ! 33...♚xd7

33...♜xd2 ?? 34.♚xe8#

34.♜xd7+-

33.♚h4 h6

Пешка e5 неприкосновенна: 33...♚xe5 ? 34.♜d8 ♜xd8 35.♜xd8+ ♜f7 36.♙d4 !

Ключевой ход 36...♚xe2 37.♚h5+ ♜e7 38.♚g5+ ♜f7 39.♚xg7#

34.♚f4 g5 **35.♚e3** ♜b7 **36.♚c3** Я наконец понял, что продвижение пешек на

ферзевом фланге - единственный способ добиться прогресса. **36...♖e7 37.a4 ♘c5 38.♖d6 ! 38...♗xa4**

38...♖d7 не помогает из-за 39.♗b4 ♖cxd6 40.♖xd6 ♖xd6 41.exd6 ♗xd6 42.a5+- !

39.♗b4 ♘c5 40.♖xc6 ♗xc6 41.♖d6 ♗c7 42.♖xb6 Белые наконец достигли размена пешек ферзевого фланга, получив решающую проходную на с4. **42...♗b7 43.c5 ♗xe5 44.♙a6 ♖d7**

Проигрывают черные и после 44...♗c7 45.c6 ♗d6 46.♙c5 ♙xa6 47.♖xa6 **45.♙xb7 !?**

Проще было 45.c6 ! 45...♖d1 46.cxb7 ♗e3 47.bxc8=♗+ ♙h7 48.♗e7+ ♙g6 49.♗ce8#

45...♖d1 46.♖d6 ♖a1 47.♗d4 ♖xg1+

Последняя уловка. Белые выигрывают фигуру после: 47...♗xd4 48.♖xd4 ♙xb7 49.♖d8+ ♙h7 50.♖d7+ ♙g6 51.♖xb7+-

48.♗xg1

Конечно, не **48.♙xg1 ?? 48...♗e1#**

48.♗xg1 Черные сдались ввиду 48...♙xb7 49.♖d8+ ♙g7 50.♖d7+ выигрывая слона на b7.

1-0 Заключительные замечания 1. Нельзя сбрасывать со счетов прорыв b4-b5, несмотря на его антипозиционный вид. Верно, что белые теряют контроль над полем c5 и ослабляют свои пешки a3 и c4, но эти факторы не имели большого значения в этой партии. С другой стороны, внезапная слабость пешек b6 и d6 вынудила черных отдать пешку. 2. После того, как у белых была лишняя пешка, все еще было немного сложно навязать свое превосходство, так как пешки a3 и c4 были разъединены. Тем не менее, план a3-a4-a5 должен хорошо работать в большинстве случаев, особенно если у белых есть чернопольный слон, оказывающий давление по диагонали g1-a7. 3. Вариант 18...d5, в котором белые отвечают тематическим 19.exd5 с последующим 20.c5, заслуживает внимательного изучения. Эта идея многократно проявляется в позиции ежа и заслуживает внимательного изучения.

1-0

Predojevic Borki (BIH) - Nestorovic Dejan (SRB) 1-0

It, Sarajevo (Bosnia & Herzegovina) (8), 2013.06.07

B41: Sicilian, Kan, Maroczy bind (Réti variation)

Сицилианская защита B41 Борки Предоевич - Деян Несторович Сараево 2013

Комментирует Флорес Риос

Цель обучения: Эта партия иллюстрирует прорыв белых на ферзевом фланге a4-a5 и последующее давление на пешки a6 и d6 черных. **1.e4 c5 2.♗f3 e6 3.d4 cxd4 4.♗xd4 a6** Это построение в сицилианской защите, характеризующееся

расположением черных пешек на a6 и e6, было введено в практику известным немецким мастером 19-го века Луи Паульсеном. Система Паульсена отличается большой гибкостью и может переходить, например, в шевенингенский вариант, исключая, при этом, острые варианты атаки Кереса и атаки Созина. Однако, игра может приобрести и оригинальный характер, если черные оставляют свою пешку на d7 и сохраняют свободу маневра для чернопольного слона по диагонали f8-a3. Калинин **5.c4 +0.22 CAP 5...♗f6 6.♗c3 ♗c7 (?)**

6...d6 7.♙e2 ♙e7 8.O-O O-O 9.♙h1 b6 10.f4 ♗c7 11.♗d3 ♙b7 12.♙d2 ♗bd7

13. ♖f3 ♜fe8 14. ♜ae1 e5 15. ♗f5 ♕f8 16. ♗d5 ♕xd5 17. cxd5 g6 18. ♗g3 exf4
 19. ♕xf4 ♗e5 20. ♕xe5 ♜xe5 21. ♜c1 ♞e7 22. ♜c6 ♗d7 23. ♞c2 ♞d8 24. ♞f2 ♜e8
 25. ♕e2 ♞e7 26. ♜c7 ♜ec8 27. ♜xc8 ♜xc8 28. ♕xa6 ♜c5 29. ♕d3 ♗e5 30. ♕e2 ♞c7
 31. ♕d1 ♕g7 32. b3 h5 33. h3 b5 34. ♗e2 b4 35. ♞g3 ♞a5 36. ♞g5 ♞xa2 37. ♞d8+
 ♕f8 38. ♗f4 ♞a6 39. ♕e2 ♞c8 40. ♞g5 ♖h7 41. ♗d3 ♕h6 42. ♞e7 ♕f8 43. ♞f6 ♗xd3
 44. ♞xf7+ ♕g7 45. ♕xd3 ♜c1 46. e5 ...1-0, Bojkovic Slobodan (SRB) 2248 -
 Nestorovic Dejan (SRB) 2375 , Nis 30. 6.2016 It (open)

6... ♕b4 7. ♞d3 d6 8. ♗c2 ♕xc3+ 9. ♞xc3 O-O 10. ♕d3 e5 11. O-O ♕e6 12. f4 exf4
 13. ♕xf4 ♗c6 14. ♕g5 ♗xe4 15. ♕xd8 ♗xc3 16. ♕c7 ♗a4 17. b3 ♜ac8 18. ♕xd6 ♜fd8
 19. ♜ad1 ♗c3 20. ♜d2 ♜xd6 21. ♕xh7+ ♖xh7 22. ♜xd6 ♗xa2 23. ♜f3 a5 24. ♗a3
 ♗ab4 25. ♗b5 ♗a6 26. ♜d2 ♗c5 27. ♜e3 ♜d8 28. ♜xd8 ♗xd8 29. ♗d4 ♗c6 30. ♗xc6
 bxc6 31. ♖f2 ♖g6 32. ♖e2 a4 33. bxa4 ♗xa4 34. ♖d3 ♗b2+ 35. ♖d4 ♗xc4 36. ♜g3+
 ♖h7 37. ♖c5 ♕d5 38. ♜g4 ♗e3 39. ♜h4+ ♖g6 40. g3 f5 41. ♜f4 ♖f6 42. ♖d4 g5
 43. ♜f2 ♗g4 44. ♜b2 ♗e5 45. ♜f2 ♗f3+ 46. ♖e3 ...0-1, Giri Anish (NED) 2758 -
 Caruana Fabiano (ITA) 2801 , London 8.12.2014 It "CC Elite Blitz"

7. ♕e2 (?) Обратите внимание, как белые не пытаются предотвратить ... ♖b4
 ходом а2-а3. Их идея будет заключаться в том, чтобы позже безжалостно
 протолкнуть а2-а4 с идеей достижения прорыва а4-а5.

7. ♗c2 b6 8. ♕d3 d6 9. O-O ♗bd7 10. ♗e3 ♕b7 11. f3 g6 12. ♕d2 ♕g7 13. ♜c1 O-O
 14. b4 ♜ac8 15. ♞b3 ♞b8 16. ♜fd1 ♖h8 17. ♗e2 ♗e5 18. ♕c3 ♕h6 19. ♕d4 ♗xf3+
 20. gxf3 e5 21. ♞b2 exd4 22. ♞xd4 ♕g7 23. ♞xb6 ♗d7 24. ♞a5 ♞a7 25. ♖f2 f5 26. f4
 fxe4 27. ♕b1 ♗e5 28. c5 dxc5 29. ♜xc5 ♞b8 30. ♖g3 ♜xc5 31. ♞xc5 ♗d3 32. ♕xd3
 exd3 33. ♜xd3 ♞e8 34. ♖f2 ♞e4 35. ♜d7 ♜e8 36. ♞a7 ♞f3+ 37. ♖e1 ♕c3+ 38. ♖d1
 ♞h1+ 39. ♖c2 ♕e4+ 40. ♖xc3 ♞a1+ 41. ♖b3 1-0, Granda Zuniga Julio E (PER) 2605
 - Milos Gilberto (BRA) 2555 , Sao Paulo 1995 Zt

7...b6 ?

Другой вариант - **7... ♕b4** !? и возможное продолжение: 8. O-O ♕xc3 9. bxc3
 ♗xe4 10. ♕f3 ♗c5 11. ♗b3 где у белых чуть лучше, так как 11... ♗xb3 ? как и в
 партии Бологан - Парагуа, Триполи 2004, можно было встретить 12. axb3 ! с
 решающим позиционным перевесом, например: 12... O-O 13. ♕a3 ♜e8 14. ♕d6+-
7... ♕b4 8. O-O O-O 9. ♞d3 d6 10. ♕d2 ♗bd7 11. ♗b3 ♗e5 12. ♞d4 ♗c6 13. ♞e3 ♕d7
 14. ♜ac1 ♜ac8 15. a3 ♗a5 16. ♗a1 ♕c5 17. ♞g3 ♕d4 18. ♗c2 ♕e5 19. f4 ♕xc3
 20. ♕xc3 e5 21. ♕d3 ♞b6+ 22. ♖h1 ♗xc4 23. fxe5 dxe5 24. ♕xc4 ♜xc4 25. ♞xe5 ♕a4
 26. ♗b4 ♞e6 27. ♞g3 ♞g4 28. ♕xf6 ♜xc1 29. ♜xc1 ♞xg3 30. hxg3 gxf6 31. ♜c7 ♜b8
 32. ♖g1 ♖g7 33. ♖f2 a5 34. ♗d5 ♕c6 35. g4 ♜d8 36. ♖e3 ♕xd5 37. exd5 ♜xd5
 38. ♜xb7 ♜g5 39. ♖f4 h5 40. gxh5 ♜xg2 41. ♜b5 a4 42. ♜b4 ♖h6 43. ♖f3 ♜h2
 44. ♜xa4 ♜xb2 45. ♜a5 f5 46. ♜xf5 ♜b3+ 47. ♖e4 ...1/2-1/2, Naiditsch Arkadij
 (AZE) 2702 - Ivanchuk Vassily (UKR) 2732 , Danzhou 11. 7.2017 It (cat.19)

8. ♕e3 (?)

8. O-O ♕b7 9. ♞d3 d6 10. f4 ♗bd7 11. b4 g6 12. ♕e3 ♜c8 13. ♜ac1 ♞b8 14. ♗b3 ♕e7
 15. ♕f3 O-O 16. g4 ♗e8 17. a3 ♕a8 18. ♗d2 ♞c7 19. ♕g2 ♞d8 20. ♞e2 ♗g7 21. ♜fd1
 ♜e8 22. ♖h1 ♖h8 23. ♞f2 ♜f8 24. ♗e2 ♞c7 25. ♕d4 e5 26. ♕b2 f5 27. exf5 ♕xg2+
 28. ♞xg2 gxf5 29. g5 ♞c6 30. ♗f3 ♖g8 31. ♗c3 ♜fe8 32. ♗d5 ♕d8 33. ♜e1 ♜e6
 34. fxe5 dxe5 35. ♗xe5 ♗xe5 36. ♕xe5 ♜g6 37. ♕f6 ♜xf6 38. gxf6 ♕xf6 39. ♗e7+ 1-0,
 Short Nigel D (ENG) 2678 - Ikeda Junta (AUS) 2392 , Pattaya 15. 4.2015 It (open)

8... ♕b7 9.f3 = 9...d6 ?!

Неточный порядок ходов, позволяющий белым быстро развить инициативу на

ферзевом фланге. Лучше было 9...♕e7 ! 10.О-О

теперь 10.a4 ?! не так хорошо, так как черные контролируют поле b4

10...♗c6 11.♗xc6 ♕xc6 12.О-О О-О =

10...О-О 11.♖c1 d6 План белых a2-a4-a5 теперь откладывается, поскольку ладьи больше нет на a1.

10.a4 ! Начало плана белых.

10.О-О ♕e7 11.♗d2 ♗bd7 12.♖fc1 О-О 13.a4 ♖ab8 14.♔h1 ♖fc8 15.b3 ♗d8 16.♖ab1 h5 17.♕f1 h4 18.♔g1 ♗e5 19.♗f2 ♗fd7 20.♖d1 ♗c5 21.h3 g5 22.f4 gxf4 23.♗xf4 ♗cd7 24.♖b2 ♗g6 25.♗f2 ♗f8 26.♖bd2 ♕f6 27.♕d3 ♕e5 28.♕c2 ♗f6 29.♗d5 exd5 30.exd5 ♖e8 31.♗f5 ♕c8 32.♗h6+ ♔g7 33.♖f1 ♗e7 34.♕g5 ♖h8 35.♕xg6 ♖xh6 36.♕xh6+ ♔xg6 37.♗xh4 ♗g8 38.♗xe7 1/2-1/2, Predojevic Borki (BIH) 2600 - Damljanovic Branko (SRB) 2572 , Novi Sad 4.12.2012 Cup Serbia (team)

10...♕e7

Предотвратить a4-a5 ходом 10...a5 ? это вообще плохая идея, поскольку ослабление поля b5 гораздо серьезнее. В этом случае после 11.♗db5 ♗c6 12.♗d4 ♗bd7 13.♖d1 пешка d6 потеряна.

11.a5 Достижение прорыва a4-a5 на ранней стадии благодаря неточному дебюту черных. **11...bxa5**

Если 11...♗bd7 12.♗b3 О-О 13.axb6 ♗xb6 14.♗a5 ♖ab8 15.О-О ♕a8 16.♕d4+=

У белых приятная версия ежа, так как они могут выбирать между давлением на пешку a6 или созданием проходной путем b2-b4-b5.

12.♗a4+ ♗fd7 13.♗xa5 ♗xa5 14.♖xa5 О-О 15.♔f2+= Играя a2-a4-a5, белые фактически мешают черным осуществить свои типичные планы. Теперь, когда ферзей нет на доске, ситуация еще более актуальна. Таким образом, черные должны пассивно защищаться и надеяться на ничью. **15...♖c8 16.♖c1**

16.♖d1 !? заслуживает внимания, потому что после b2-b4 угрозы b4-b5 и c4-c5 будут намного сильнее, если ладьи белых будут сдвоены на линии d.

Например, 16...♗e5 17.b3 ♗bd7 , когда черным удастся удержаться, временно предотвращая b3-b4.

16...♗c6 ?!

Облегчает планы белых. Лучше было 16...♗e5 17.b3 ♗bc6 18.♗xc6 ♗xc6

19.♖a2+= , хотя у белых все же лучше.

17.♗xc6 ♖xc6 18.b4 Позиция черных неприятная. Они не могут создавать контригру, но должны быть готовы встретить возможные прорывы c4-c5 и b4-b5.

18...♕h4+ ?!

Начало неправильного плана. Лучше всего слон располагался на e7. Лучше было сыграть 18...♗e5 ! вынуждая белых прояснить свои намерения на ферзевом фланге. Например: 19.b5 ♖cc8 20.♖a4 ♔f8 21.♖ca1 axb5 22.♖xa8 ♖xa8 23.♖xa8+ ♕xa8 24.cxb5+= У белых небольшое преимущество из-за удаленной проходной пешки.

19.g3 ♕d8 ?! Ход бесполезный, так как белые все равно должны вернуть ладью на a2, чтобы сдвоить ладьи на линии d.

Даже после лучшего хода черные все еще борются. Например: 19...♕f6 20.♖a2 ♖b8 21.♖d2 ♗e5 22.♗a4± ! Белым важно сохранять гибкость и продолжать готовить либо b4-b5, либо c4- c5 как будет возможно.

20.♖a2 ♕b6

Ввод короля в игру ходом **20...♔f8** не помогает, как после 21.♖d2 ♔e7

22. ♖cd1 ! Позиция черных внезапно теряется из-за угроз c4-c5 и b4-b5. Например: 22... ♙c7 23. ♘a4 f6 24. c5 ♙c8 25. b5+- !

Лучше было **20... ♙e7** ! хотя после 21. ♖d1± белые имеют значительное преимущество, так как черные потратили слишком много ходов, чтобы понять, что слон должен быть на e7.

21. ♘a4 ?

Концептуально подходит, но упускает важную возможность. Намного лучше было 21. ♖d1 поскольку черные не могут предотвратить материальный ущерб 21... ♙xe3+

или 21... ♙f8 22. c5 ♙c7 23. ♘a4 ♙e7 24. ♖ad2 ♖d8 25. b5 захват ладьи черных 22. ♙xe3 ♙f8 23. c5 ♙e7 24. ♖ad2 a5 25. ♖xd6 ♖xd6 26. cxd6+ ♙d8 27. ♖b1 axb4 28. ♖xb4± Со здоровой лишней пешкой.

21... ♙xe3+ 22. ♙xe3 ♙f8+= Задача черных теперь намного проще, но больше, чем на ничью, они не могут рассчитывать. **23. c5** !?

Если 23. ♖d1 ♙e7 24. ♖ad2 ♘b6 25. ♘b2 ♖ac8 26. f4+= У белых лучше, но улучшить свою позицию непросто.

23... dxc5 24. ♖ac2

Также разумным было 24. ♘xc5 ♘xc5 25. bxc5 ♖ac8 26. ♖a5+=

24... ♖ac8 25. b5 !? Интересная альтернатива. Вместо того, чтобы иметь проходную на линии c, белые хотят иметь опасную проходную на линии a, подальше от черного короля. **25... ♖d6**

Единственный ход. Вместо 25... axb5 ? проигрывает размен 26. ♙xb5 ♖6c7 27. ♙xd7 ♖xd7 28. ♘b6+-

26. e5 ! 26... ♖d5

Снова единственная защита. Но не 26... ♘e5 ? 27. ♘xc5 ♖b8 28. f4 ♘g6 29. ♘xb7 ♖xb7 30. bxa6 , когда пешка a решает игру.

27. bxa6 ♖xe5+ 28. ♙f2 ♙c6

Лучше было 28... ♖xe2+ ! 29. ♙xe2 ♙xa6+ 30. ♙f2 c4 31. ♘b2 ♘b6+= Непонятно, как белые могут добиться прогресса.

29. ♘xc5 Позиция черных теперь проиграна после форсированной последовательности: **29... ♖xc5 30. ♖xc5 ♘xc5 31. ♖xc5 ♙e7 32. ♙b5** ! это ключевой ход **32... ♙xb5**

Очень хороший пешечный эндшпиль после: 32... ♙d6 33. ♖xc6+ ♖xc6 34. ♙xc6 ♙xc6 И черные проигрывают после 35. ♙e3 ♙b6 36. ♙d4 ♙xa6 37. ♙c5 ♙b7 38. ♙d6 g5 ! Игра еще далека от завершения. 39. h4 !

Неосторожный вариант 39. ♙e7 ♙c6 40. ♙xf7 e5 41. ♙f6 проигрывает после 41... g4 !

39... ♙c8 40. hxg5 ♙d8 41. ♙e5 ♙e7 42. g4 ♙e8 43. ♙f6 ♙f8 44. f4 ♙g8 45. ♙e7 ♙g7 А теперь белые должны провести треугольник с помощью: 46. ♙e8 ♙g8 47. ♙d8 ♙g7 48. ♙e7 ! И только теперь белые выигрывают после 48... ♙g8 49. ♙f6 ♙f8 50. f5 exf5 51. gxf5 ♙g8 52. ♙e7 ♙g7 53. f6+ ♙g6 54. ♙f8 ♙xg5 55. ♙xf7-+

Маловероятно, что Предоевич анализировал этот вариант, но он, вероятно, мог предвидеть свою победу и мог выяснить детали по мере их возникновения.

33. ♖xc8 ♙xa6 34. ♖c7+ Остальная часть этой партии не имеет отношения к нашей цели, хотя белые выиграли партию убедительно. **34... ♙f6 35. h4 h5**

36. ♙e3 ♙f1 37. ♙f4 ♙d3 38. ♖c5 ♙g6 39. ♙e5 ♙f5 40. ♙d6 ♙f6 41. ♖a5 ♙d3

42. ♙d7 ♙e2 43. f4 ♙f3 44. ♙e8 ♙g4 45. ♖a7 ♙f5 46. ♙xf7 g6 47. ♖a3 ♙h3

48. ♖e3 ♘g2 49. ♖e5+ ♙g4 50. ♖g5+ ♙h3 51. ♙xe6 Заключительные замечания

1. Ранний прорыв белых а2-а4-а5 был очень мощным, и черным следует пересмотреть свою неудачную дебютную подготовку, чтобы избежать такой худшей позиции. 2. После того, как белые добились прорыва а4-а5, главной проблемой черных стало отсутствие контригры и уязвимость пешек а6 и d6. 3. Белые упустили отличный шанс на победу, не атаковав пешку d6 на 21-м ходу. Тактика была благоприятной, и игру можно было решить быстро. Недостаток места - и размен фигур Из предыдущих примеров должно быть ясно, что пространственный перевес белых играет значительную роль в позициях "ежа". Большинство книг по стратегии учат, что мы должны обменивать фигуры, когда у нас мало места. Значит ли это, что черным стоит разменять фигуры в еже? Естественным ответом будет "Да", но в действительности все не так просто, и во многих случаях ответ будет прямым "Нет". Причина в том, что шансы черных на контригру в основном основаны на прорыве ... d6-d5, который вряд ли поможет, если черные не смогут создать серьезные тактические угрозы. Размен двух или даже одной легкой фигуры серьезно подрывает потенциальную угрозу прорыва ... d6-d5. Другими словами, размен легких фигур даст белым более стабильный центр, а значит, и длительное позиционное преимущество. **1-0**

Eljanov Pavel (UKR) - Jakovenko Dmitry (RUS) 1-0

Cup World FIDE, Tromsø (Norway) (2), 2013.08.15

A30: English, symmetrical, hedgehog System

Английское начало A30 Павел Эльянов - Дмитрий Яковенко Чемпионат мира ФИДЕ, Тромсе 2013

Комментирует Флорес Риос

Цели обучения: 1. Позиция после 18 хода - пример преимущества белых в еже после размена пары легких фигур. 2. Читателю следует обратить пристальное внимание на то, что черные не могут протолкнуть ... d6-d5 и, следовательно, должны оставаться пассивными. **1.c4 ♘f6 2. ♘c3 c5 3.g3 e6 4. ♘f3 b6 5. ♘g2 ♙b7 6.0-0 ♘e7**

6...d6 7.d4 cxd4 8. ♗xd4 a6 9. ♖d1 ♘e7 10. ♘g5 ♘bd7 11. ♗d2 ♖c8 12.b3 O-O 13. ♖ac1 ♘c6 14. ♘f4 e5 15. ♘g5 b5 16. ♘xf6 ♘xf6 17. ♘h3 ♖c7 18. ♘d5 ♘xd5 19.cxd5 ♙b7 20.e4 ♖xc1 21. ♖xc1 ♗b8 22. ♗c2 ♘d8 23. ♘d7 ♙b6 24.h4 ♗d8 25. ♘h3 g6 26. ♙g2 ♙g7 27.b4 h5 28. ♘g5 ♖e8 29. ♗c3 ♗f6 30. ♖f1 ♖e7 31.f3 ♖c7 32. ♗d2 ♙g8 33. ♙h2 ♘c8 34. ♘xc8 ♖xc8 35. ♖c1 ♗d8 36. ♖c6 ♙g7 37. ♗c3 ♖xc6 38.dxc6 ♗c7 39. ♗b3 ♘a7 40.f4 exf4 41. ♗c3+ ♙g8 42.gxf4 d5 43. ♗f6 dxe4 44. ♘xf7 ♗b6 45. ♘h6+ ♙h7 46. ♗f7+ ...1/2-1/2, Stanojevic Branko (SRB) 2298 - Nestorovic Dejan (SRB) 2390 , Paracin 11. 7.2011 Ch Central Serbia (open)

7.d4 cxd4 8. ♗xd4 O-O 9. ♖d1

9. ♘f4 ♘c6 10. ♗d1 ♘a5 11.b3 d5 12.cxd5 ♘xd5 13. ♘xd5 ♗xd5 14. ♖c1 ♖ac8 15. ♗xd5 ♘xd5 16. ♘e5 ♘g2 17. ♙xg2 f6 18. ♘f3 e5 19. ♘d2 ♘a3 20. ♖xc8 ♖xc8 21. ♘xa5 bxa5 22. ♖d1 ♙b4 23.e3 ♖c7 24. ♖d8+ ♙f7 25.g4 ♙e6 26. ♖h8 g6 27.h4 ♙d5 28.g5 f5 29. ♖d8+ ♙e4 30. ♖e8 ♖e7 31. ♘d2+ ♙d3 32. ♖xe7 ♘xe7 33. ♘c4 ♙b4 34. ♘xe5+ ♙c3 35. ♘c6 ♙b2 36. ♘xb4 axb4 37.f3 ♙xa2 38.e4 fxe4 39.fxe4 ♙xb3 40.e5 ♙c4 41.e6 b3 42.e7 b2 43.e8=♗ b1=♗ 44. ♗f7+ ♙d4 45. ♗xa7+ ♙e4 46. ♗a8+ ♙e5 1/2-1/2, Eljanov Pavel (UKR) 2733 - Korobov Anton (UKR) 2713 , Kiev 6. 6.2013 It "Sberbank Rapid"

9...d6 +0.44 CAP 10. ♘g5+= ♘c6

10... ♖bd7 11. ♖b5 d5 12. cxd5 ♕xd5 13. ♖c3 ♕c6 14. ♖c4 ♖c8 15. e4 h6 16. ♕f4 ♕b7 17. ♖xc8 ♜axc8 18. e5 ♖d5 19. ♖xd5 ♕xd5 20. ♖e1 ♜fd8 21. ♕xd5 exd5 22. ♜xd5 ♖c5 23. ♜ad1 ♜xd5 24. ♜xd5 ♔f8 25. ♕e3 ♔e8 26. ♕xc5 ♕xc5 27. ♔f1 ♔e7 28. ♖d3 ♔e6 29. ♖f4+ ♔e7 30. ♜d2 g5 31. ♖d3 ♕d4 32. ♔g2 ♔e6 33. ♜e2 ♔f5 34. g4+ ♔g6 35. f4 f5 36. exf6 gxf4 37. ♖xf4+ ♔xf6 38. h4 ♕e5 39. ♖d5+ ♔e6 40. ♖e3 ♕f4 41. ♖f5+ ♔f6 42. ♜f2 ♜c4 43. ♖e3 ♜d4 44. ♜xf4+ ♜xf4 45. ♖d5+ ♔e5 46. ♖xf4 ♔xf4 47. ♔h3 a6 48. a4 b5 49. axb5 axb5 50. b4 ...1-0, Kramnik Vladimir (RUS) 2785 - Aronian Levon (ARM) 2741 , Monte Carlo 23. 3.2007 It "Amber" (blindfold)

11. ♖d2 ♖b8 12. h3 ♜d8 13. ♜ac1 h6 14. ♕e3 ♜d7 15. b3 ♖f8 16. ♖d4 ♖xd4 17. ♕xd4 ♕xg2 18. ♔xg2 ♜c8 19. e4 Этот ход создает при благоприятных обстоятельствах позицию типа "еж", поскольку прорыв ... d6-d5 сложно осуществить и вряд ли удастся. **19... ♖e8**

Если **19... ♖d8** 20. ♖e2 ♖c7 21. f4 ♖c6 22. ♜d3 a6 23. a4+= черные вряд ли добьются прорыва, а атака на королевском фланге ходом g3-g4-g5 имеет неплохие шансы на успех.

Прорыв **19... d5** теряет пешку после 20. cxd5 exd5 21. ♕xf6 ♕xf6 22. ♖xd5 Конечно **19... e5** ?! 20. ♕e3 дает белым стабильный перевес и аналогичен партии Тивяков-Ананд из предыдущей главы.

20. ♖e2 ♕f6 21. ♕e3 !?

К дальнейшим разменам белые не спешат, так как они не нужны. Белые имеют некоторое преимущество в пространстве, а у черных больше не хватает материала для создания серьезных тактических угроз. К сожалению, этот ход тактически неточен, поскольку дает черным шанс на прорыв ... d6-d5. Более безопасным вариантом было 21. ♜d3 ♕xd4 22. ♜xd4 a6 23. ♖e3 ♜b7 24. a4 ♜bc7 25. ♜cd1 когда черные сталкиваются с проблемами, с подобным стилем игры.

21... ♖e7

Размен 21... ♕xc3 22. ♜xc3 не помогает, так как после 22... ♖e7

22... d5 ? Опровергается 23. exd5 exd5 24. ♕xh6± ! поскольку 24... gxh6 ? проигрывает 25. ♖g4+

23. ♜cd3+= белые доминируют на доске, а их слон намного сильнее коня черных. Он может продолжить планы a4-a5 или f4-g4-h4-g5 с большим преимуществом в любом случае.

22. ♜d3 ?!

Неточность, которая могла позволить черным освободить позицию. Если **22. f4** ♕xc3 23. ♜xc3 d5 ! и черные освобождают свою позицию.

Хотя лучше было **22. ♜c2** после попытки 22... ♕xc3 23. ♜xc3 d5 ? теперь опровергается

или 23... ♖f6 !? 24. ♕c1 с последующим: Rcd3

24. ♜cd3 ♖f6 25. exd5 exd5 26. ♖f3 , когда белые просто выигрывают пешку.

22... ♜dd8 ?!

Упущенная возможность. Лучше было 22... ♕xc3 23. ♜xc3 d5 ! как после 24. cxd5 ♜xc3 25. ♜xc3 exd5 26. exd5 ♜xd5 27. ♜c8+= Преимущество белых невелико.

23. ♖d2 ♖b7

Угрожая ... Вxc3 с последующим ... Qxe4. Теперь 23... ♕xc3 встречает 24. ♜dxc3 d5 25. cxd5 ♜xc3 26. ♖xc3 exd5 27. e5 ! со структурным преимуществом.

24. f3 ♕e5 25. a4 a6 26. ♜d1 ♕f6

Позиция белых очень прочная, и у черных нет ничего лучше, чем ждать. Если

26... ♖c7 ?! пытаюсь провести ... b6-b5, и затем 27. ♕d4 подчеркивает слабость пешки d6: 27... ♕xd4 28. ♖xd4 И теперь белые выигрывают пешку после 28...b5 или 28... ♗e8 29.e5± !
29.cxb5 axb5 30. ♖b4±

27.h4 Продвижение на королевском фланге; Белые намерены продолжить ходом g4-g5. **27... ♖c6 28. ♕d4**

Теперь белые готовы атаковать королевский фланг ходом g4-g5, поэтому они должны сначала убрать слона черных с поля f6. Но не 28.g4 ♕xh4 когда все далеко не ясно.

28... ♕xd4 29. ♖xd4 ♖dc8 30.g4 ♖c5 31. ♖d3

Попытка 31.g5 заслуживает рассмотрения, но после: 31... ♜e7

вместо 31... hxc4 32.hxc4 ♜e7 33.f4 очень опасно для черных, например 33...b5 34. ♖h1 bxc4 35.b4 ! 35... ♖5c7 36. ♜e3 ♜d7 37. ♜h3 ♔f8 38. ♜h8+ ♔e7 39. ♜g8 ! с последующим Rh8 со смертельными угрозами

32.f4 g6 Игра остается сложной.

31... ♜e7 32. ♜f2 Отсутствие у черных активного плана нервирует. Белые могут просто спекулировать множеством угроз, в то время как черные всегда отвечают за расчет того, работают ли конкретные угрозы, такие как f3-f4 или g4-g5. Черные не сопротивляются давлению и без необходимости ослабили свою позицию 32...g5?! **32...g5 ?!**

Лучше было 32... ♜b7 ! хотя после 33. ♜e1+= !? белые оставляют все варианты открытыми

но не 33.f4 ? 33...b5⇒ !, когда черные освобождают свою позицию

33.hxc4 hxc4 34. ♜d4± ! Теперь у черных серьезные проблемы из-за угрозы Rh1. **34... ♖8c6**

На попытку 34... ♜f8 отвечают 35.a5 ! 35...bxa5

35... ♖xa5 ?! 36. ♜xb6

36. ♗a4 ♖5c6 37.e5 dxe5 38. ♜xe5±

35. ♗a2 Угрожая Nb4xa6. **35...b5**

Если 35...a5 ослабляется поле b5 и после 36. ♗c3 ♗c7 37. ♗b5 ♗xb5 38.axb5 ♖c7 39. ♖h1 e5 40. ♜xd6 эндшпиль выигран для белых.

36. ♗b4 ♖c8

Или 36... ♖b6 37.cxb5 axb5 38.a5 ♖b8 39. ♖c3 когда проходная пешка и отличная фигура координация должна обеспечить победу белых.

37. ♗xa6 bxc4 38. ♗xc5 cxd3 39. ♗xd3+- Связанные проходные пешки дают белым решающий перевес, который Эльянов убедительно реализовал: Белые выиграли. **39... ♖c2+ 40. ♗f2 e5 41. ♜d3 ♜c7 42.b4 ♖b2 43. ♖b1 ♖a2 44. ♜e3 ♗g7 45. ♖c1 ♜d8 46. ♜b3 ♖d2 47. ♖d1 ♖xd1 48. ♜xd1 ♜b6 49. ♜d2 ♗e6 50. ♗h3 ♔g7 51.a5 ♜a6 52. ♜a2 ♔g6 53.b5 ♜xb5 54.a6 ♗c7 55.a7 ♜b7 56. ♗f2 ♗a6 57. ♗d3 ♜xa7 58. ♗b4 ♜b6 59. ♗xa6 ♔g7 60. ♜c4 ♜b2+ 61. ♔f1 ♜a1+ 62. ♔f2 ♜b2+ 63. ♔e3 ♜b6+ 64. ♔d2 ♜b2+ 65. ♜c2 ♜b6 66. ♜d3 ♜b2+ 67. ♔d1 ♜a1+ 68. ♔e2 ♜b2+ 69. ♔f1 ♜a1+ 70. ♔f2 ♜b2+ 71. ♜e2 ♜b6+ 72. ♔g2 ♜a5 73. ♔h3 ♜b6 74. ♜a2 ♜e3 75. ♔g2 ♜b6 76. ♜a3 ♜d4 77. ♜b3 ♜d2+ 78. ♔f1 ♜c1+ 79. ♔e2 ♜g1 80. ♗b4 ♜g2+ 81. ♔d1 ♜f1+ 82. ♔c2 ♜e2+ 83. ♔b1 ♜e1+ 84. ♔b2 ♜d2+ 85. ♔a3 ♜c1+ 86. ♔a4 ♜c5 87. ♜d5 ♜b6 88. ♜c6 ♜d4 89. ♔b5 ♜d2 90. ♜d5**

Заключительные замечания 1. Отсутствие двух легких фигур не решило проблемы с пространством черных, но лишило их возможности ... d6-d5. 2. Пешка d6 оказалась серьезной слабостью на протяжении всей партии. Главный шанс черных

выжить был основан на прорыве ... d6-d5, которого белым не следовало допустить, когда они сыграли неточно 21. Rd3. **1-0**

Dominguez Lenier (CUB) - Andreikin Dmitry (RUS) 0-1

Memorial J.Capablanca, Habana (Cuba) (4), 2011.05.14

B41: Sicilian, Kan, Maroczy bind (Réti variation)

Сицилианская защита B41 Л. Домингес Перес - Дмитрий Андрейкин Мемориал Капабланки, Гавана 2011

Комментирует Флорес Риос, ChessBase (CB)

Цель обучения: Эта партия иллюстрирует инициативу, которую черные могут получить после хорошо выполненного ... d6-d5 центрального прорыва. **1.e4 c5**

2. ♠f3 e6 3.d4 cxd4 4. ♠xd4 a6 Это построение в сицилианской защите, характеризующееся расположением черных пешек на a6 и e6, было введено в практику известным немецким мастером 19-го века Луи Паульсеном. Система Паульсена отличается большой гибкостью и может переходить, например, в шевенингенский вариант, исключая, при этом, острые варианты атаки Кереса и атаки Созина. Однако, игра может приобрести и оригинальный характер, если черные оставляют свою пешку на d7 и сохраняют свободу маневра для чернопольного слона по диагонали f8-a3. Калинин **5.c4 +0.22 CAP 5... ♠f6**

5... ♗c7 6. ♕d3 ♜c6 7. ♠xc6 dxc6 8. O-O ♠f6 9. ♠c3 e5 10. ♕h1 ♕e6 11. ♗e2 ♕d6 12. ♕e3 ♠g4 13. ♕d2 O-O 14. a3 ♕c5 15. h3 ♠f6 16. ♕e3 ♕xe3 17. ♗xe3 ♠h5 18. ♠e2 ♜ad8 19. ♜fd1 ♠f4 20. ♠xf4 exf4 21. ♗e2 ♗e5 22. f3 ♜d6 23. ♜ac1 ♜fd8 24. ♜c3 c5 25. ♜dc1 a5 26. ♜d1 h5 27. ♗c2 g5 28. ♕e2 ♜xd1+ 29. ♕xd1 ♗d4 30. ♕e2 ♗d2 31. ♕d3 ♗e1+ 32. ♕h2 g4 33. fxg4 hxg4 34. hxg4 ♕g7 0-1, Saric Ivan (CRO) 2039 - Andreikin Dmitry (RUS) 2342 , Peniscola 2002 Ch Europe (juniors) (under 12)

6. ♠c3 ♕b4 7. ♕d2 ♗c7 8.a3 ♕e7 9. ♕e3 d6 10. ♕e2 O-O+= 11.O-O b6 12. ♗d2

♕b7 13.f3 ♠bd7 Сложилась типичная "ежовая" позиция, в которой шансы есть у обеих сторон. CB **14. ♜fc1**

14. ♜ac1 ♜ac8 15. ♜fd1 Это стандартная позиция для белых. CB 15... ♗b8 16. ♕f1 ♜fe8 17. ♕h1 ♕d8 18. ♕g1 h5 19. ♗f2 ♠e5 Topalov - Kasimdzhanov (Tripoli, 2004). Положение примерно сбалансировано. CB

14... ♜ac8

14... ♠e5 15.b4 ♠xc4 ? 16. ♕xc4 ♗xc4 17. ♠a4+-

14... ♜fe8 15.a4 a5 16. ♠db5 ♗b8 17. ♜d1 ♠c5 18. ♜ab1 ♜d8 19. ♕f4 ♠h5 20. ♕e3 ♜d7 21. ♗e1 g6 22. ♗f2 ♗f8 23. ♕f1 f5 24. exf5 gxf5 25. ♜e1 ♗f6 26. ♜bd1 ♠g7 27. f4 ♜e8 28. ♕d4 ♗h6 29. ♜e3 ♜ed8 30. ♜h3 ♠h5 31. ♕e2 1-0, Dominguez Lenier (CUB) 2739 - Cuevas Alex (ARG) 2298 , Internet 8. 3.2017 It (team) "PRO League" (KO Stage)

15.a4

15.b4 !? 15... ♗b8 16. ♕h1 ♕d8 17. ♕g1 ♕c7 18. ♜c2 ♜fd8 19. ♜b1+= Huerga Leache - Vidal Zamora (Figueres, 2010)

15. ♜d1 Это стандартная позиция для белых. CB 15... ♗b8 16. ♕f1 ♜fe8 17. ♕h1 ♕d8 18. ♕g1 h5

15...a5 !? Интересно! Черные отдают поле b5, но останавливают игру белых ходом a4-a5. Если они могут удерживать пешку d6, то их позиция не так уж плоха. CB

15... ♗b8 16.a5 bxa5 17. ♜xa5 ♕d8 18. ♜aa1 ♕c7 19. ♕h1 ♜fe8 20.b4± Dominguez Perez - Lorenzana (Santiago de los Caballeros, 2011)

16. ♖db5 ♜b8 17. ♙f4

17. ♜d1 ♜c6 !

17... ♖c5 ? 18. ♖xd6 ♜cd8

18... ♖b3 19. ♖xc8 ♖xd2 20. ♖xe7+ ♜h8 21. ♜xd2 ♜c7 22. e5 ♖e8 23. ♜ad1
♜xe7 24. ♜d7+-

19. ♙xc5 bxc5 20. e5+-

18. ♙f4 ♖e5 Белые ничего не могут выиграть силой, а это значит, что вскоре черные сыграют Rd8, защитят пешку d6 и затем попытаются организовать свою игру. СВ

17... ♖e5 18. b3 ♜fd8 По крайней мере, черные уравнили. СВ **19. ♜h1 h5** Это всегда обоюдоострая компания. Черные хотят развить инициативу на королевском фланге, но белые получают за это поля, первое поле g5. СВ **20. ♙f1**

20. ♜d1 !? 20... h4

20... ♖g6 21. ♙e3±

21. ♙g5 h3 22. gxh3+=

20... h4 21. ♜f2 ♜c5 22. ♙e3 Игра достигла относительно стандартной позиции в миттельшпиле. Черные продвинули пешку h, что часто помогает создавать угрозы на королевском фланге и поддерживать атаку по диагонали a8-h1. Все силы черных готовы к следующему прорыву: **22... d5** ! Вы не можете взять ладью, трудно удержать созданную позицию. СВ Логично и очень сильно. **23. exd5**

Оптимистичное **23. ♙xc5** ? проигрывает после 23... ♙xc5 24. ♜xh4

или 24. ♜e2 dxe4 25. ♖xe4 ♙xe4 26. fxe4 ♖eg4-- угрожая h2 и f2

24... dxe4 25. fxe4 ♖eg4+ Со смертельными угрозами на королевском фланге, например, после 26. ♜c2 g6 ! 27. ♖d1 ♜g7 с последующим выигрышем ...Rh8.; Вариант **23. cxd5 exd5 24. ♖xd5 ♖xd5 25. exd5 ♙xd5** также хорош для черных, так как 26. ♙xc5 ♙xc5 27. ♜xh4 ? опровергается

лучше 27. ♜xc5 !?

27... ♖xf3 потому что конь неприкосновенен из-за 28. gxf3 ?

или 28. ♜h3 ♖g5 29. ♜h4 ♖e4+

28... ♙xf3+ 29. ♙g2 ♙xg2+ 30. ♜xg2 ♜b7+ С форсированным матом после 31. ♜h3 ♜f3+ 32. ♜g3 ♜h5+ 33. ♜g2 ♜d2+

23... exd5 24. cxd5

Альтернатива 24. ♙xc5 ♙xc5 25. ♜xh4 dxc4 дает сложную позицию, поскольку естественное 26. bxc4 ? проигрывает после

или 26. ♜d1 дает динамический баланс

26... ♖xf3 ! 27. ♜g3

или 27. gxf3 ♙xf3+ 28. ♙g2 ♙xg2+ 29. ♜xg2 ♜d2+ , как предлагает Криц 30. ♜f1 ♜a8 ставит мат

30... ♜xh2+-

27... ♖g4 ! 28. ♜a2 ♜xg3 29. hxg3 ♖g5 ! При смертельной угрозе ... g6, ...Kg7, ... Rh8 #.

24... h3 ! Инициатива черных очень опасна! СВ Подрыв королевского фланга белых, особенно пешки f3, которая будет уязвима после того, как черные возьмут на d5. **25. ♜d1**

Альтернативой было **25. ♙xc5 ♙xc5 26. ♜g3 hxg2+ 27. ♙xg2 ♖h5**

27... ♖xd5 28. ♖xd5 ♙xd5=

28. ♜g5 ♖d3 29. ♜f1 ♖df4∞ !? , когда активные фигуры черных полностью компенсируют качество.

25.d6 !? Это могло быть сильнейшим продолжением. СВ 25... ♖xd6 26. ♗xd6 hхg2+ 27. ♖хg2 ♗d3 ! 28. ♜f1 ♜xd6 29. ♖хc5 ♜хc5 30. ♝c2 ♗h5= У черных по-прежнему суперсильная компенсация. СВ

25... ♗xd5 26. ♖хc5

Если 26. ♗xd5 ♝cxd5 27. ♝xd5 ♝xd5 давление по диагонали а8-h1 дает черным большой перевес, например

27... ♖xd5+ У черных нет инициативы ни в чем. СВ

28. ♖xb6 встречает блестящее 28... ♗xf3 !

или 28... ♝d2 с сокрушительной атакой

29. gxf3

но не 29. ♜xf3 ? 29... ♝xb5 30. ♜f2 ♝xb6 ! С выигрышем фигуры, поскольку 31. ♜xb6 ♖хg2+

29... ♝d2 ! 30. ♖e2

30. ♜xd2 ? 30... ♖xf3+ 31. ♖g1 ♜xb6+ 32. ♗d4 ♖c5-+

30. ♜g3 ? 30... ♖xf3++ !

30... ♜f4 Угрожая ... Rхе2, а после 31. ♗c3 ♝c2 32. ♗e4 ♖хе4 33. fхе4 ♜xf2

34. ♖xf2 ♝хе2 Положение белых безнадежно.

26... ♖хc5 27. ♜g3 Проигрывает. Несмотря на то, что у белых есть качество, на победу играют черные, так как все их фигуры стали чрезвычайно активными из-за прорыва ... d6-d5.

27. ♜h4 ! держать ладью d8 под огнем, чтобы взятие на c3 было невозможно.

СВ 27... hхg2+ 28. ♖хg2 ♗g6 29. ♜g3 ♗gf4 30. ♗xd5 ♖xd5 31. ♗c3

27... ♗хc3 28. ♝xd8+

Ошибка, ведущая к преждевременному завершению партии; Белые недооценили мощные угрозы черных. Правильно было 28. ♗хc3 и после форсированного варианта: 28... hхg2+

28... ♖d4 29. ♝ac1 hхg2+ 30. ♖хg2 ♖хc3-+

29. ♖хg2 ♖d4 30. f4 ♖хg2+ 31. ♜хg2 ♖хc3 32. ♝xd8+ ♜xd8 33. ♝c1 ♖b2 ! 34. ♜xb2

♗d3 35. ♜d2 ♜a8+ 36. ♖g1 ♗хc1 37. ♜хc1 ♜d8 У черных крохотный плюс в ничейном эндшпиле.

28... ♜xd8 29. ♜хе5

29. ♗хc3 ? не помогает 29... ♜d4-+ ! когда черные выигрывают за счет угроз ...

Qхc3 и ... Qg1 # 30. ♖e2

или 30. ♗e2 ♜ха1-+

30... hхg2+ 31. ♖хg2 ♜хc3-+

29... ♗d1-+ ! Белые могут сдаться. СВ Угрожая ... Nf2 с последующим вскрытым шахом. **30. ♝a2**

30. ♝xd1 ♜xd1 31. ♜e2 ♜xb3 и выигрывает.

30. gхh3 ♖xf3+ 31. ♖g2 ♜d3-+

30... ♗e3

30... ♗f2+ ? 31. ♝xf2 ♖xf2 32. ♗d6 ♖a8 33. ♗f5

31. ♗c3

31. ♜a1 также не проходит из-за 31... ♜d5 со смертельными угрозами, например, после

31... ♜g5-+

32. ♝e2 hхg2+ 33. ♖хg2 ♜xf3 ! 34. ♖xf3 ♖xf3+ 35. ♖g1 ♗c2+ 36. ♖f1 ♖хе2+

37. ♖хе2 ♗ха1

31... ♖xf1 32. ♜e2 ♗d2 33. ♜g3 hxcg2+ 34. ♜xcg2 g6 0-1, Dominguez Perez, Leinier - Andreikin, Dmitry, Havana 14. 5.2011 Capablanca Memorial Elite 46th
Заключительные замечания 1. Прорыв ... d6-d5 давал черным большие динамические шансы, так как все их фигуры активизировались. Почти каждый вариант содержал блестящие жертвы и атакующие идеи. 2. План черных ... h7-h5-h4-h3 был очень силен, и его следует рассматривать как неотъемлемую часть прорыва ... d6-d5, поскольку он дает черным большие шансы на победу. **0-1**

Burg Twan (NED) - Cordova Emilio (PER) 0-1

It 'Sants open', Barcelona (Spain) (6), 2011.08.24

B41: Sicilian, Kan, Maroczy bind (Réti variation)

Сицилианская защита B41 Тван Бург - Эмилио Кордова Барселона 2011

Комментирует Флорес Риос

Цель обучения: Эта партия показывает, как обычная игра белых может быть встречена сильной атакой на королевском фланге с помощью ... Kh8, ... Rg8 и ... g7-g5-g4. **1.e4 c5 2. ♗f3 a6 +0.44 CAP 3.c4 e6 4.d4 cxd4 5. ♗xd4 ♗f6 6. ♗c3 ♗b4 7. ♗d2**

7. ♜d3 d6 8. ♗c2 ♗xc3+ 9. ♜xc3 O-O 10. ♗d3 e5 11. O-O ♗e6 12. f4 exf4 13. ♗xf4 ♗c6 14. ♜ad1 ♗g4 15. ♗e2 ♜b6+ 16. ♗e3 ♗xe3 17. ♗xe3 ♜c7 18. ♗f4 ♗e5 19. c5 ♜ac8 20. ♜xd6 ♗c4 21. ♜f2 ♗xe2 22. ♗d5 f6 23. ♜xe2 ♜f7 24. b4 ♗g6 25. ♗g3 ♜fe8 26. ♜d3 ♜e7 27. h3 ♜ce8 28. ♗f2 h5 29. ♗d8 ♗e5 30. ♜xe8+ ♜xe8 31. ♗xe5 ♜xe5 32. ♜b3 ♜xb3 33. axb3 ♗f7 34. ♗e3 h4 35. ♗d2 ♜g5 36. ♗d7+ ♗e6 37. ♜xb7 ♜xcg2 38. ♗d4 g5 39. ♜b6+ ♗e7 40. ♜xa6 ♗d2+ 41. ♗c4 ♜c2+ 42. ♗d5 ♗d2+ 43. ♗c6 ♜h2 44. b5 ♜xh3 45. b6 ♜xb3 46. b7 h3 ...1-0, Burg Twan (NED) 2511 - Atabayew Saparmyrat (TKM) 2368 , Budapest 8. 7.2015 It (cat.7)

7... ♜c7 8.a3 ♗e7 9. ♗e3 d6 10. ♗e2 b6+= 11. ♜c1 O-O 12.O-O ♗b7 13.f3 ♗bd7 14.b4

14. ♗h1 ♜ac8 15. b4 ♜b8 16. ♜d2 ♗d8 17. ♜c2 ♜e8 18. ♗a4 ♗c7 19. ♗g1 ♜cd8 20. ♜b1 ♗a8 21. ♜c1 h6 22. ♗b2 ♗f8 23. ♗d3 ♗g6 24. a4 ♜c8 25. b5 a5 26. ♗c6 ♗xc6 27. bxc6 e5 28. ♗xb6 ♗e7 29. c5 d5 30. ♗xc7 ♜xc7 31. ♜b7 ♜xc6 32. ♜b5 ♗g6 33. exd5 ♗xd5 34. ♗f2 ♗gf4 35. ♗f1 ♗e6 36. ♜xa5 ♜c7 37. ♜b5 ♗d4 38. ♜c4 ♗xb5 39. axb5 ♜b8 40. b6 ♗xb6 41. cxb6 ♜xb6 42. ♜e1 ♜ec8 43. ♜xc8+ ♜xc8 44. ♗g4 ♜e8 45. ♗d3 ♜d4 46. ♗e4 f5 47. ♗xf5 ♜a8 48. ♗b1 ♜b2 49. h4 ♜a1 50. ♗h2 ♜xb1 51. ♜xe5 ♜h1+ 52. ♗g3 ♜e1+ 53. ♜xe1 ♜xe1 ...1/2-1/2, Kasparov Garry (RUS) 2838 - Kramnik Vladimir (RUS) 2809 , Moscow 2001 Memorial M.Botvinnik (match)

14... ♜ac8 15. ♜b3 ?!

Сомнительный ход, так как ферзь на b3 вряд ли поспособствует каким-либо планам белых в отношении ежа. Лучше было 15. ♗a4 в стиле, аналогичном предыдущим примерам.

15... ♜b8 16. ♜fd1 ♗h8 17. ♗f1 ♜g8 18. ♜a2 ?! Опять же, в чем смысл этого хода? Это правда, что большинство "ежовых" позиций дает белым стабильное преимущество, но простое ожидание дает черным сильную контригру, которая может начаться прямо сейчас: **18...g5** ! Это важный момент в игре. После серии рутинных ходов белых инициатива перешла в руки черных, и они хотят организовать атаку на королевском фланге. **19.h3**

Этот ход часто используется для кратковременной остановки ... g5-g4. Если черные хотят настаивать на ... g5-g4, им придется протолкнуть ... h7-h5, еще больше обнажая собственного короля. Достойной альтернативой было 19. ♜b1

!? поддерживая пешку e4. 19... ♖a8 Нажав на e4 и снова подготовив ... g5-g4 но не 19...g4 ?! 20.f4+= ! когда белые сохраняют хорошую позицию, так как королевский фланг останется закрытым

20. ♖d3 ♗e5
снова 20...g4 ?! встречает 21.f4+= !

21. ♗a4 ♗fd7 Позиция остается неясной, и кажется, что белым придется сыграть h2-h3 после всего

19...h5 Черные настаивают на своей идее ... g5-g4. **20. ♖d2**
Ход 20. ♖f2 временно предотвращает ... g5-g4, но этого недостаточно, чтобы предотвратить этот прорыв в долгосрочной перспективе после: 20... ♗g6 ! Черные настаивают на угрозе ... g5- g4, и теперь у белых, похоже, нет полезных ходов, так как предотвращение прорыва ходом преждевременное 20...g4 проигрывает 21.hxg4 hxg4 22. ♖h4+ и черные заканчивают после 22... ♗h7 или 22... ♗g7 23. ♖h6# 23. ♖he7

21.g4 ?! ослабляет черные поля, и после 21... ♗e5 позиция черных предпочтительнее.

20...g4 Позиция белых теперь становится неприятной. **21.hxg4**
У черных тоже хорошо после 21.h4 !? 21...gxf3 22. ♗xf3 ♗g6+= , когда шансы черных предпочтительнее хотя бы на практическом уровне. контролировать поле e5 и вертикаль g - мечта для игроков-ежиков.

21...hxg4 22. ♗g5 ?
Надежды белых на активность на королевском фланге обречены на провал. Намного лучше было 22.f4 ! сохраняя линию g закрытой 22... ♗he4 или 22... ♗xe4 !? 23. ♗xe4 ♗xe4 24. ♖b2 ♗h7 25. ♗d3 ♖b7 26. ♖e2∞ 23. ♗xe4 ♗xe4 24. ♗e2 (угрожая Qd4) 24... ♗g6 но не 24... ♗b7 ? 25. ♗d4+ ♗h7 26. ♗g3+- - когда черные не могут защищаться против Bd3 с последующим Qf2 и Rh1

22...gxf3 23. ♗xf3 ♗g6 24. ♖f4 ♗cg8 Преимущество черных практически решающее. Причины такого преимущества очевидны: 1. У белых две очень серьезные слабости - пешки e4 и g2. 2. У черных бесчисленное множество угроз по вертикали g. 3. У белых практически нет контригры, и в лагере черных нет слабых мест. Дальнейшая часть партии служит примером того, как реализовать преимущество черных: **25. ♖h4+ ♗g7 26. ♗d3 ♗h8 27. ♖f4 ♗h5**-+ ! Помимо тактических деталей, обратите внимание на то, как черные разменяют чернополевых слонов, подчеркивая позиционные слабости белых. Остальное просто и требует небольших комментариев. **28. ♖e3 ♗xg5 29. ♗xg5 ♗e5 30. ♗e2 ♖d8 31. ♗h3 ♗g3** Угрожая ... Qxh3. **32. ♗f4 ♗h1+ 33. ♗f2 ♗f5** ! Коня брать нельзя! **34. ♗xh1**
34.exf5 ? 34... ♖h4+ 35.g3 ♖h2+ 36. ♗g2 ♖xg2#

34... ♗xe3 35. ♗xg6 ♗3g4+ 36. ♗xg4 ♗xg4+ 37. ♗g3 ♖g5 38. ♗h4 ♗e5+ 39. ♗h3 ♗xg6 40. ♗d1 ♖xh4# Заключительные замечания 1. План черных атаки королевского фланга был очень силен при пассивной игре белых. 2. Белые могли бы остаться в игре, оставив вертикаль f закрытой с помощью 22.f4! с жертвой пешки. 3. После открытия линии g партия практически решена. Следует найти способ любой ценой избегать таких типов позиций. **0-1**

Galkin Alexander (RUS) - Delchev Aleksander (BUL) 0-1

Ch Europe, Ohrid (Macedonia) (1), 2001

B44: Sicilian, Szen (anti-Taimanov) variation

Сицилианская защита B44 Александр Галкин - Александр Делчев Охрид 2001

Комментирует Флорес Риос

Цель обучения: Является дополнительным примером плана ... Rg8 и ... g7-g5.

1.e4 c5 2.♟f3 e6 3.d4 cxd4 4.♞xd4 ♞c6 Современная модификация системы

Паульсена. После 5.Nc3 а6 получаются обычные паульсеновские варианты, но при этом черные избегают неприятного продолжения 5.Bd3. Правда, теперь им приходится считаться с зажимным вариантом с ходом c2-c4. Калинин **5.♞b5 d6**

6.c4 ♞f6 +0.18 CAP 7.♞1c3 a6 8.♞a3 b6 9.♞e2 ♞b7 10.O-O

10.♞e3 ♞b8 11.f3 ♞bd7 12.O-O ♞e7 13.♟e1 O-O 14.♟f2 ♟c7 15.♞ac1 ♞ac8

16.♞fd1 ♟b8 17.♞h1 ♞d8 18.♞c2 ♞c7 19.♟g1 ♞fe8 20.♞cd2 h6 21.♞f4 ♞e5

22.♞e3 ♞ed7 23.♞f4 ♞e5 24.♞e3 ♞ed7 25.♞c2 ♞h8 26.b4 d5 27.cxd5 exd5

28.♞xd5 ♞xd5 29.exd5 ♞d6 30.a3 ♞f6 31.♞d4 ♞xd5 32.♞f5 ♞xh2 33.♟xh2

♟xh2+ 34.♞xh2 ♞xe3 35.♞xe3 ♞xe3 36.♞d8+ ♞e8 37.♞xc8 ♞xc8 38.♞c4 ♞g8

39.♞d6 b5 40.♞d5 ♞e6 41.♞b7 1/2-1/2, Galkin Alexander (RUS) 2375 - Poluljahov

Aleksandr (RUS) 2485, St. Petersburg 1994 Memorial A.Petrov

10...♞e7 11.♞e3 ♞e5 = 12.f3 O-O 13.♟d2

13.♟b3 ♞ed7 14.♞fd1 ♞c8 15.♞d2 ♞e8 16.♞f2 ♟c7 17.♞b1 d5 18.exd5 exd5

19.♞xd5 ♞xd5 20.cxd5 b5 21.♞c2 ♞d6 22.g3 ♞c5 23.♟c3 ♟e7 24.♟d4 ♞ce4

25.fxe4 ♞c5 26.d6 ♟e6 27.d7 ♞xd4 28.dxe8=♟+ ♟xe8 29.♞xd4 ♞xe4 30.♞d3

♞xf2 31.♞xf2 g6 32.♞bd1 ♟e7 33.♞f3 ♞c7 34.♞g2 ♟e5 35.b4 h5 36.h4 ♞h7

37.♞1d2 ♟e1 38.♞e2 ♟b1 39.♞c3 ♟c1 40.♞e4 ♞c2 41.♞xc2 ♟xc2+ 42.♞d2 ♟a4

43.♞g5+ ♞g7 44.♞d7 ♟xa2+ 45.♞h3 ♞f6 46.♞xf7+ ♞e5 47.♞d7 ♟c4 48.♞e7+

♞d6 49.♞e4 ♟b3 50.♞g2 ♟a2 51.♞e6+ ♞d7 52.♞xg6 ♟b2 ...1-0, Ljubojevic

Ljubomir (SRB) 2645 - Romanishin Oleg M (UKR) 2575, Jakarta 1983 It (cat.11)

13...♟c7

13...♞e8 14.♞fd1 ♞c8 15.♟d4 ♞ed7 16.♟d2 ♟c7 17.♞ac1 ♟b8 18.♞ab1 ♞cd8

19.♞f1 h5 20.♟f2 d5 21.exd5 exd5 22.♞xd5 ♞xd5 23.cxd5 ♞d6 24.♞xb6 ♞xh2+

25.♞h1 ♞g3 26.♟d4 ♞xb6 27.♟xb6 ♞d6 28.♟b4 ♟d8 29.♞c3 f5 30.♞d4 ♟g5 0-1,

Rabrenovic Milinko (MNE) 2302 - Delchev Aleksander (BUL) 2669, Bijelo Polje

9.10.2005 Memorial Veselin Boskovic (cat.10)

14.♞fd1 ♞ac8 15.♞ac1 ♟b8 Игра развивалась как обычно и теперь начинается настоящая битва. **16.♟e1 ♞d8 17.♟f2 ?!**

Игра белых неточна. Лучшим порядком ходов было 17.♞h1 ♞c7 18.♟g1 ♞fd7, где у белых дополнительный темп по сравнению с партией, и после 19.♞c2 у нас типичная позиция ежа.

17...♞ed7 18.♞h1 ♞c7 19.♟g1 Защита пешки h2. **19...♞h8 !?** Черные заявляют о своем намерении сыграть ... Rg8 с последующим ... g7-g5-g4. **20.♞c2**

Полезный совет для игроков белых: будьте готовы встретить ... g7-g5 с c4-c5, открывая ферзевый фланг контригрой. Следовательно, ход 20.b4 !? имеет смысл, и после 20...♞g8 21.♞a4 ♞a8 22.♞d2 g5 23.c5+= ! Белые успевают как раз вовремя, и последующие осложнения, вероятно, будут в пользу белых из-за ослабления королевского фланга черных.

20...♞g8 21.♞cd2 g5 22.♟f2 ♞g6 23.♞c2

Альтернатива была 23.♞d3 !? (угрожая e4-e5) 23...♞g7

но не 23...♞e5 ?! 24.♞xb6 g4 25.♞xc7 ♟xc7 26.♞e2 gxf3 27.♞xf3 ♞fg4

28. ♖d4+= когда у черных недостаточно компенсации
 24.h3 h5 25. ♕d4 ♜cg8 26. ♗c2 ♖d8∞ !? Прорыв ... g5-g4 - обоюдоострое оружие благодаря удачно расположенным слонам белых.
23... ♜cg8 Позиция черных остается прочной и гибкой; можно было сыграть ... g5-g4 или просто подготовить ... h7-h5. **24.h3 h5 25. ♕d4 ♜8g7 26.b4 ♖g8 !?** Дальнейшее усиление прорыва ... g5-g4, хотя в этом могло и не быть необходимости. Черные были совершенно готовы к 26...g4 ! 27.h4 открытие линии h после 27.hxg4 ? Только на пользу черным 27...hxg4 28.f4 ♜h6+ 29. ♕g1 ♕xe4 ! 30. ♗xe4 ♗xe4 31. ♕xg7+ ♕xg7 32. ♖e3 d5-+ ! 27... ♖d8 !? Пешка h4 скоро станет серьезной слабостью.
27. ♕g1 g4 28.fxg4 Закрытие линий ходом **28.h4** мало помогает после 28...gxf3 29. ♕xf3 ♖d8 , поскольку у черных намного лучше из-за слабых пешек на e4, g2 и h4. Попытка **28.hxg4** hxg4 29.f4 почти самоубийственна после 29... ♖h7 30. ♕f1 g3 31. ♖f3 e5 32. ♕g1 ♜h6 и атака черных смертельна. или 32... ♜g4 !?
28...hxg4 29. ♕xg4 После 29.h4 g3 30. ♖f3 e5 31. ♕e3 ♜h7 белые не могут защитить даже пешку h4 32. ♕g5 ? 32... ♜xg5 33.hxg5 ♜h1+ 34. ♕xh1 ♖h7+-+
29...e5 30. ♕e3 ♗xg4 31.hxg4 ♜xg4 Черные достигли еще одной позиции ежа, о которой мечтали, и реализовали свое преимущество еще через 12 ходов: черные выиграли. **32. ♗e1 f5 33. ♜xd6 ♕xd6 34. ♜xd6 f4 35. ♕d2 ♖h7 36.c5 bxc5 37.bxc5 ♜h4 38. ♕f1 ♕xe4 39. ♗xe4 ♜h1+ 40. ♕e2 ♖xe4+ 41. ♕d1 ♖b1+ 42. ♕c1 ♖b4 43. ♜d5 ♖a4+** Заключительные замечания 1. Вообще говоря, защищать пешку h2 с помощью Bg1 несколько лучше, чем защищать ее с помощью Qg1. Однако, если белые желают использовать ферзя для этой цели, они, конечно, не должны терять темп, играя Qe1-f2-g1, как в партии. 2. Важно. Белые должны быть готовы встретить ... g7-g5 прорывом c4-c5. 3. И снова после того, как черные совершают прорыв ... g5-g4, практически во всех вариантах у белых не все выглядит хорошо. **0-1**

Munoz Pantoja Miguel (ESP) - Granda Zuniga Julio E (PER) 0-1

It, La Roda (Spain) (4), 2013.03.29

B40: Sicilian Defence

Английское начало A34 Мигель Муньос Пантоха - Хулио Гранда Зунига Ла Рода 2013

Комментирует Флорес Риос

Цели обучения: 1. Эта партия является примером прорыва черных ... b6-b5, когда слон белых ставится на g2, а не на диагональ f1-a6. 2. В этой партии нужно понимать, что планы белых на ферзевом фланге больше не являются приоритетом в этой позиции, тогда как атака на королевском фланге - гораздо более подходящая идея. 3. Прорыв черных ... d6-d5 теперь почти невозможен, но, как мы видим в этой партии, прорыв ... b6-b5 вполне может быть осуществлен. **1.e4 c5 2. ♗f3 e6 3.c4 = 3...b6 +0.29 CAP**

3... ♗c6 4. ♗c3 ♗f6 5. ♕e2 ♖b6 6. O-O ♕e7 7. ♜b1 O-O 8. a3 ♖c7 9. d4 cxd4 10. ♗xd4 b6 11. ♗db5 ♖b8 12. ♕e3 ♕b7 13. f4 ♜d8 14. ♕h1 d6 15. ♕f3 ♗d7 16. ♗e2 a6 17. ♗bc3 ♕f6 18. b4 ♗e7 19. ♖d3 ♗g6 20. g3 ♕e7 21. ♗d4 ♖c7 22. ♜bc1 ♜ac8 23. ♗ce2 ♖b8 24. ♕g2 ♖a8 25. ♗c3 ♜c7 26. ♖e2 ♕f6 27. f5 ♗g8 28. ♕g1 ♜dc8

29.fxe6 fxe6 30. ♖b1 b5 31. ♗d2 ♕g5 32. ♗f3 ♕h6 33.e5 ♗xe5 34. ♗xe5 ♕xg2+ 35. ♖xg2 ♖xg2+ 36. ♗xg2 ♕xd2 37. ♖cd1 dxe5 38. ♖xd2 bxc4 39. ♕b6 c3 40. ♖c2 ♖d7 41. ♕c5 ♖d2+ 42. ♖f2 ♖d3 43. ♖f3 ...1/2-1/2, Carlsen Magnus (NOR) 2840 - Caruana Fabiano (ITA) 2823 , Paris 11. 6.2016 It "Grand Prix" (blitz)

4. ♖c3 ♕b7 5.d4 cxd4 6. ♗xd4 d6 7.g3 ♗e7 8. ♕g2 ♗ec6 9.O-O ♕e7 10.b3 O-O 11. ♕b2 a6 12. ♗c2 ♗d7 13. ♗e3 ♖b8 14. ♗h1 ♖a7 !?

Этот странный ход - начало интересного плана черных. Они продолжают ...Ba8, ... Rc7 и ... Rfc8, чтобы усилить прорыв ... b6-b5. Здоровым вариантом было: 14...b5 !? 15.f4

или 15.cxb5 ?! 15...axb5 16. ♗xb5 ♕a6 17.a4 ♕xb5 18.axb5 ♖xb5=+ и пешка b3 слабая

15... ♕f6

но не 15...bxc4 ?! 16. ♗xc4+= когда пешка d6 уязвима

16.a3 ♖d8 17. ♖b1 ♖a7 18. ♗g4 bxc4 19. ♗xf6+ ♗xf6 20.bxc4 ♖ab8 У черных немного лучше, так как ни один из стандартных планов белых здесь не работает, а пешка c4 в некотором роде уязвимый.

15.f4 ♕a8 16.a3

Продвигать пешки ферзевого фланга белым вряд ли удастся. Вместо этого белым следует сосредоточиться на королевском фланге с помощью 16. ♖e2 !? 16... ♖c8 17. ♖ad1 !?

или 17.g4 b5 18.g5 со взаимными шансами

17...b5 18.f5 ♗de5 19.fxe6 fxe6 20. ♕h3 ♗d8 21. ♗cd5 !? 21...exd5 22. ♕xe5 dxe5 23. ♕xc8 ♖xc8 24.cxd5+= со сложной позицией.

16... ♖c8 17.b4 ♕f8 18. ♖d2 ♖ac7 19. ♖ad1 ♗a7 !?

Смелая идея: черные уходят от центра, чтобы подготовить прорыв ... b6-b5 с последующим взятием конем. Однако эта идея сопряжена с некоторыми рисками. Прорыв 19...b5 !? не так выгоден, после 20.cxb5 axb5 21. ♖d3 ♗a7 пешка b5 нуждается в защите, поэтому у белых остается немного лучше. Возможное продолжение - 22.f5 !? 22... ♗e5 23. ♖d2 ♗ac6 24. ♖f2 , когда королевский фланг черных в опасности.

20. ♖c1 ?

Тратить решающий темп и направлять энергию в неверном направлении. Гораздо сильнее было 20.f5 ! создавая серьезные угрозы на королевском фланге 20...b5

Позиция черных рискованная после 20... ♗e5 21.fxe6 fxe6 22. ♖xf8+ !?

22.b5± ! с блокировкой коня на a7

22... ♖xf8 23. ♖xd6 ♖c6 24. ♖d4+= с давлением по диагонали a1-h8

21.cxb5 ♗xb5 22.fxe6 fxe6 23. ♗e2± ! Пешка e6 особенно слаба.

20...b5 ! Черные добиваются ключевого прорыва в своей позиции. Позиция белых становится уязвимой из-за чрезмерного расширения. **21.cxb5 ♗xb5 22. ♗xb5**

или 22. ♗e2 ♖xc1 23. ♖xc1 ♖xc1+ 24. ♖xc1 ♕e7 с равными шансами

22... ♖xb5 Теперь белые должны играть на равенство, поскольку пешка e4 стала уязвимой, и черные больше не испытывают недостатка пространства. **23. ♖xc7 ♖xc7 24. ♖c1 ♖xc1+ 25. ♕xc1 ?!**

Лучше было 25. ♖xc1 a5 !? со взаимными шансами.

25... ♗f6 26. ♖c2 a5 ! Теперь у белых проблемы, так как их ферзевый фланг и пешка e4 уязвимы. **27. ♖c4**

После **27.bxa5 ?** 27... ♖xa5 У белых нет удовлетворительного ответа на угрозу

... Qe1 28.♟d2

28.♞g1 ♟e1+ 29.♠f1 ♠xe4--

28...♟xd2 29.♠xd2 ♠xe4+

Возможен вариант **27.♠d2** ♟e2 28.♟d1 ♟xd1+ 29.♠xd1 axb4 30.axb4 ♠xe4+, хотя только черные могут играть на победу.

27...♟b6 !?

Сохранение большего количества фигур на доске. Альтернатива 27...♟xc4

28.♠xc4 axb4 29.axb4 ♠xe4+ тоже дает хорошие шансы на победу.

28.b5

Опять после 28.bxa5 ? 28...♟xa5+ угроза ... Qe1 очень неприятна.

28...♠xe4 ! Этот тактический удар напоминает нам о том, сколько ресурсов получают черные после того, как был сделан прорыв в центре. **29.♠xe4 d5**

30.♟c8

Белые понимают, что им нужна активность, чтобы оставаться в игре. Попытка

30.♠xd5 ? сразу проигрывает 30...exd5 31.♠xd5 ♟e6 используя две связи.

30...♠b7 31.♟b8 dxe4+ У черных чистая лишняя пешка, и нет проблем с установлением своего превосходства. **32.a4** Угрожая Ba3. **32...♟c5 33.♠d2 ♟d4**

34.♟xb7 ♟xd2 35.♟xe4 g6 36.♠g4 ??

Последняя ошибка. Упорнее было 36.♠c4 ♟d1+ 37.♞g2 ♟xa4 38.b6 ♟b5+, хотя у черных большой перевес.

36...♟d1+ 37.♞g2 ♟xg4 38.b6 ♟f5

38...♟f5 Белые сдались, поскольку после 39.♟a8 ♞g7 40.b7 надежды нет из-за

40...♟d5+ когда мат неудержим. Например: 41.♞h3 ♟h5+ 42.♞g2 ♟e2+

43.♞h3 ♟f1+ 44.♞g4 h5+ 45.♞h4 ♠e7# 0-1 Заключительные замечания 1.

Самая главная ошибка белых в этой партии заключалась в том, что они не развили атаку на королевском фланге ходом 20. f5. 2. Эта партия показывает, как прорыв черных ... b6-b5 ослабляет ферзевый фланг и центр белых.

0-1

Bartholomew J - Gareev Timur (USA) 0-1

USA 2009, 2009

B44: Sicilian, Szen, hedgehog variation

Сицилианская защита B44 Иохан Бартоломей - Тимур Гареев США 2009

Комментирует Флорес Риос

Цели обучения: 1. Эта партия показывает, как черные могут проводить выжидательную стратегию, не повреждая свою позицию. 2. Черные подготавливают множество планов и спекулируют тактическими идеями, но не выполняют ни одной из них. 3. Чтобы реализовать эту стратегию, черным требуется большая способность рассчитывать варианты, поскольку один промах может дать белым подавляющую инициативу, возможно, через атаку на ферзевом фланге. Обе стороны должны постоянно проверять последствия прорывов как белых, так и черных в этой структуре. **1.e4 c5 2.♠f3 e6 3.d4 cxd4 4.♠xd4 ♠c6**

Современная модификация системы Паульсена. После 5.Nc3 ab получают обычные паульсеновские варианты, но при этом черные избегают неприятного продолжения 5.Bd3. Правда, теперь им приходится считаться с зажимным вариантом с ходом c2-c4. Калинин **5.♠b5 d6**

5...a6 6.♠d6+ ♠xd6 7.♟xd6 ♟e7 8.♟xe7+ ♠gxe7 9.♠d2 b6 10.♠c3 d5 11.exd5

exd5 12.O-O-O O-O 13.♠e3 b5 14.♠xd5 ♠xd5 15.♠xd5 ♠b4 16.♠d4 ♠c6 17.♠d6

♘b4 18.а3 ♘a2+ 19.♙b1 ♕e6 20.♞xe6 fxe6 21.♙xa2 g5 22.♕d3 h5 23.h4 g4 24.♕g6 ♞ac8 25.♕xh5 ♞xc2 26.♕xg4 e5 27.h5 ♞b8 28.♙b3 ♞c4 29.♕e6+ ♙g7 30.h6+ ♙h7 31.♕xc4 bxc4+ 32.♙xc4 ♞xb2 33.♞h5 e4 34.♞e5 a5 35.♞e7+ 1-0, Sola Jose Antonio (ARG) 1692 - Schiavo Matias, Villa Martelli 3.10.2017 It "ProAm Copa Clarin" (open)

6.c4 ♘f6 +0.18 CAP 7.♘1c3 a6 8.♘a3 ♕e7 9.♕e2 O-O 10.O-O b6 11.♕e3 Этот профилактический ход дает дополнительную защиту пешке b6. **11...♞b8 12.♙d2 ♕b7 13.♞fd1 = 13...♘e5 14.f3 ♞e8 15.♙h1** N Пока обе стороны следуют стандартным ходам развития. Стоит отметить плохое положение коня белых на а3. Белые хотели бы перевести этого коня на лучшее поле, скажем, после Nc2-d4; но это не так легко из-за давления на пешку c4.

15.♞ac1 ♘g6 16.♕f1 ♙c7 17.♙f2 ♕a8 18.♘c2 ♘d7 19.♘d4 ♞bc8 20.b4 ♙b8 21.♘b3 ♕d8 22.c5 bxc5 23.♕xa6 ♕b7 24.♕xb7 ♙xb7 25.bxc5 ♘xc5 26.♘xc5 dxc5 27.♘a4 c4 28.♘c5 ♙b4 29.a3 ♙a5 30.♘b7 ♙xa3 31.♘d6 ♕e7 32.♘xe8 c3 33.♙c2 ♞xe8 34.♙xc3 1-0, Quesada Perez Yasser (CUB) 2292 - Lebrede Gerardo (CUB) 2251, Habana 26. 5.2007 Memorial J.Capablanca (open)

15.♕f1 d5 16.exd5 exd5 17.♘xd5 ♕xd5 18.cxd5 ♕d6 19.♕f2 ♘eg4 20.fxg4 ♘e4 21.♙e2 ♙f6 22.♙f3 ♙e5 23.g3 ♘xf2 24.♘c4 ♘xd1 25.♘xe5 ♕c5+ 26.♙h1 ♘f2+ 27.♙g2 ♞xe5 28.b4 ♕d4 29.♞c1 h6 30.d6 ♞d8 31.♞c7 f6 32.♙b7 ♞g5 33.♞c8 ♞xc8 34.♙xc8+ 1-0, Matulovic Milan (SRB) 2394 - Damjanovic Mato (CRO) 2460, Yugoslavia 1974

15...♕f8

Преждевременное 15...d5 ? встретит: 16.♕f4 ! 16...♕d6 17.cxd5 exd5 18.♘c4 ! Довольно неприятный сюрприз! 18...♘xc4 19.♕xc4 dxc4 20.♕xd6 ♞c8 21.♙d4±

16.♕f1

Попытка улучшить коня 16.♘c2 встречает 16...♙c7 с атакой пешки c4, поскольку естественное 17.b3 ?! встречает лучше 17.♘a4 ♕c6 18.♘c3 ♕b7 =

17...d5 ! выгодно открывая центр после 18.exd5 exd5 19.♘xd5 ♘xd5 20.cxd5 ♞bd8 21.♕f1 ♞xd5=+ Черные перехватили инициативу.

16...♙c7 17.♞ac1 ♕a8 18.♙f2 ♙h8 19.♘a4

Если белые попробуют 19.♘c2, намереваясь продолжить Nd4, то после 19...♘xc4 20.♕xc4 ♙xc4 оптимистичное 21.♕xb6 ? опровергается 21...♙c6 22.♕e3 ♞xb2±

19...♙c6

Более стандартный ответ - 19...♘ed7, но тогда белые могли сыграть 20.♘c2 ! с последующим Nd4, когда шансы белых немного предпочтительнее.

20.♘c3

Заманчивое 20.♘xb6 ? опровергается 20...♘fg4 ! когда черные восстанавливают материал после 21.fxg4 ♘xg4 22.♙e2 ♘xe3 23.♙xe3 ♙xb6 24.♙xb6 ♞xb6± с лучшими шансами из-за пары слонов и ослабленных черных полей.

20...♕e7 21.♘ab1 ♞g8 Черные готовы к активной игре на королевском фланге ходом ... g7-g5. **22.♕d4 ♙c7 23.b4 !** Хорошее решение. Как упоминалось ранее, белым следует попытаться встретить план ... g7-g5 своевременным прорывом c4-c5. **23...♞gc8 !?**

Любопытный подход; Черные были готовы сыграть ... g7-g5, но теперь просто решают пойти по другому плану. Как правило, ошибочно тратить три хода на

план, а затем делать что-то еще. Но иногда в "Еже" черные могут позволить себе такое решение из-за поразительной гибкости конструкции. Белые хорошо подготовились к 23...g5 24. ♖d2 ♜g6

или 24...g4 25.f4±

25. ♖a4 ♖ed7 26.c5 ! Прорыв на ферзевом фланге! 26...bxc5 27.bxc5 dxc5

28. ♖xc5 ♖xc5 29. ♕xc5 ♕xc5 30. ♜xc5 ♞e7 31. ♜dc1± Когда пешка g5 - скорее слабость, чем сила.

24. ♖a4 ♖fd7 25. ♕e3 ♞b7 Кажется, теперь черные готовят прорыв ... b6-b5.

26.a3 ♜c6 27. ♖b2 ♜bc8 28. ♞d2 ♞c7

Прорыв 28...b5 ? не работает, потому что после 29.cxb5 axb5 30. ♖c3±

теряется пешка b5. Оказывается, когда белый конь так легко дотягивается до c3, а белый слон находится на фланге, прорыв ... b6-b5 вряд ли сработает.

Белые почти выигрывают после 30... ♖c4 31. ♖xc4 bxc4 32.b5 ♜6c7 33.a4 из-за связанных проходных пешек.

29.a4 ♞b8 Удивительно, как черные продолжают выжидать, не ухудшая своей позиции. Черные вроде бы ничего не сделали, однако они внимательно проанализировали угрозы белых и готовы их встречать. **30.b5 ?!**

Это неподходящий момент для этого прорыва, поскольку пешки b6 и d6 не становятся мишенью, как это было в партии Флорес Риос - Айрапетян ранее в этой главе. Лучше было 30. ♖c3 !? и возможным продолжением было бы 30... ♜6c7 31. ♞f2 ♜d8 32. ♕e2 с примерно равными шансами.

30... ♜6c7 !

?! 30...axb5 Хуже 31.axb5 , поскольку теперь у белых есть потенциальная угроза Nc3-a4, атакуя пешку b6. Кроме того, была разменена потенциально слабая пешка a4. Игра могла продолжаться 31... ♜6c7 32. ♖c3 ♜a7 33. ♖ca4 ♞c7 34. ♞f2 ♜b8 35. ♜a1 с равной игрой.

31.bxa6

В случае 31. ♖c3 a5 ! У белых нет подрывов на ферзевом фланге, и черные могут снова обратить внимание на королевский, сыграв ... Rg8 с последующим ... g7-g5. Например: 32. ♕g5 !? Мгновенное предотвращение плана черных 32... ♕f8 33. ♕e2 h6 34. ♕h4 g5 35. ♕g3 ♖c5± Позиция белых неприятна на практике, поскольку у них нет четкого плана.

31... ♖c5 32. ♞c2 ♜a7 33. ♖c3 ♜xa6=+ Стратегия черных оказалась успешной, и теперь их позиция предпочтительнее из-за сильных коней на c5 и e5. Дальнейшая часть партии не имеет отношения к нашим целям, хотя в итоге черные выиграли. Заключительные замечания 1. Эта партия стала испытанием нервов для обоих игроков. Каждый из игроков попытался осуществить задуманное, но встретили хорошо подготовленного противника. Если бы черные сыграли 15 ... d5 или 23 ... g5, они бы вышли на более низкую позицию. В свою очередь, белые потеряли терпение и провалились путем 30.b5, что сделало их позицию хуже. 2. Этот тип позиции требует большой точности расчетов с обеих сторон, поскольку игроки должны постоянно проверять, как предотвратить или встретить прорывы соперника. **0-1**

Мароци - Глава 11

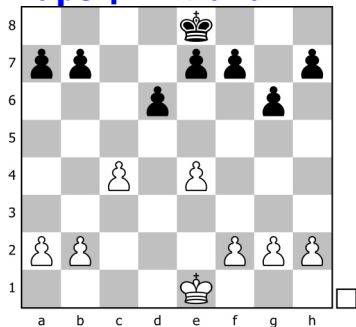

Глава 11 Мароци

Структура Мароци, которую мы изучаем в этой главе, очень похожа на структуру Ежа из предыдущей главы. Фактически, некоторые источники могут также назвать структуру этой главы Мароци просто потому, что белые разместили свои пешки на c4 и e4. В этой книге я решил отдельно рассмотреть эти две структуры, поскольку считаю, что они достаточно разные. Разница в том, как черные развивают чернополюсного слона. В главе о ежах слон черных всегда развивался на e7, поэтому было сыграно ... e7-e6. Вместо этого мы изучаем те позиции, где черные fianketируют своего слона на g7. Самое главное, что пешка "e" черных часто остается на e7. Этот факт имеет следующие последствия: 1. Белые могут поставить коня на d5, что может привести к серьезной структурной трансформации, если черные разменяют коня. 2. Центральный прорыв ... d6-d5 больше не является здесь главной темой. 3. Черные могут разменять фигуры, не беспокоясь об уязвимости пешки d6, как это произошло в партии Эльянов - Яковенко из предыдущей главы.

Структура, которую мы изучаем в этой главе, типична для Ускоренного Дракона, но она также может возникать как транспозиция из английского начала или некоторых вариантах, которые начинаются как староиндийская защита. Она также может встречаться с переменой цвета, если белые разыграют английское начало, позволяя черным ответить ... d5, а затем ... c5. Большинство примеров в этой главе относится к ускоренному Дракону, потому что это наиболее распространенный источник структуры Мароци. Тем не менее идеи легко переносятся на другие варианты. Основная тема Мароци - пространственное преимущество белых, что означает, что черные часто будут пытаться разменять фигуры, а затем сражаться в финальной фазе игры.

Планы белых 1. Получить пространство расширением на ферзевом фланге, поместить коня на d5 и / или расширить пространство на королевском фланге с помощью f2-f4. 2. После того, как было сыграно f2-f4, поместить ладьи на центральные вертикали и осуществить прорыв либо e4-e5, либо f4-f5. 3. Поставить коня на d5 и дожидаться, пока черные возьмут на d5. Как только это произойдет, белые выгодно трансформируют структуру ходом exd5 или cxd5. Каждый из этих ответов изучается в начале этой главы.

Планы черных 1. Обмениваться фигурами, чтобы уменьшить проблему с пространством. 2. Организовать прорыв на ферзевом фланге с помощью ... b6-b5 и после c4xb5 и ... a6xb5 затем оказать давление по вертикали. 3. Прорыв на королевском фланге с помощью ... f7-f5 и затем создать атаку на короля белых. 4. Давите на пешки ферзевого фланга с помощью ... Qb6-b4, а когда белые сыграют b2-b3, то ... a7-a5-a4xb3. 5. В редких случаях играйте ... e7-e6, а затем ... d6-d5, хотя этот план более типичен для Ежа.

Из упомянутых выше планов следует сказать, что первые три плана белых более

или менее одинаково распространены, в то время как первые три плана черных являются для них наиболее распространенными. Пятый план черных почти никогда не реализуется в партиях, основанных на варианте "Ускоренного дракона". *

Симметричный Мароци - ?

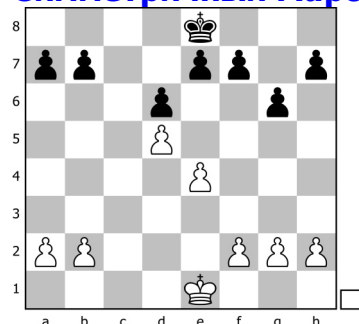

Симметричное преобразование

Когда белые ставят коня на d5, а черные его берут, повторный размен белых кардинально меняет характер игры. Первые четыре примера этой главы посвящены повторному взятию белых cxd5. Следующие два являются примерами повторного взятия exd5. Затем у нас есть два примера прорыва черных ... f7-f5, один пример прорыва ... b7-b5, и глава завершается одним примером, исследующим ход белых f4-f5 и прорыв e4-e5. Эта структура чаще всего возникает, когда у нас есть структура Мароци, и белые ставят коня на d5, а черные разменяют этого коня повторным взятием cxd5. Мы назовем это симметричным преобразованием Мароци. Основная тема этой структуры - пространственное преимущество белых. Как заметит читатель, в этой позиции нет естественных разрывов. Черные могли попытаться бросить вызов центру белых с помощью ... e7-e6 или ... f7-f5, но эти прорывы в основном ослабляют лагерь черных и в конечном итоге могут иметь неприятные последствия. По этой причине у черных легко заканчиваются полезные ходы и они попадают в худшую позицию, где белые расширяют пространство, чтобы в конечном итоге получить выигрышную позицию. Теперь давайте обсудим конкретные планы каждой стороны.

Планы белых 1. Контролировать линию с и используя ее для вторжения на седьмую горизонталь, если это возможно. 2. Избегать чрезмерных разменов, чтобы использовать пространственное преимущество. 3. Далее расширяйте пространство на ферзевом и королевском флангах, сжимайте силы черных и затем находите решающий прорыв.

Планы черных 1. Менять фигуры, чтобы уменьшить проблему с пространством. 2. Завладеть открытой линией с, если возможно, вторгнуться на седьмую линию с помощью ... Rc2. 3. Если белые сыграли b2-b3, то ... a7-a5-a4xb3 может быть полезным, чтобы открыть другую линию для контригры. 4. Если позиция уже упрощена и белые угрожают получить пространство за счет фланговых расширений, тогда бросьте вызов центру белых с помощью ... e7-e6, чтобы отвлечь внимание. Этот план может иметь неприятные последствия из-за созданных слабостей, но они не должны быть слишком серьезными, если ферзи уже вышли из игры.

Как заметит читатель, планы действий белых намного опаснее планов черных, и все это является следствием пространственного преимущества белых. Черные должны быть осторожны и понимать, что такая структура может привести к

пассивной позиции.

Первые три классических примера - это иллюстрации первых трех планов белых, которые вместе дают очень убедительные победы. В каждом из этих трех примеров я буду выдвигать предположения, как избежать пассивного проигрыша так, как проиграли черные. Четвертый пример - это фрагмент партии, иллюстрирующий одну из тематических уловок черных по поиску контригры. *

Polugaevsky Lev A (RUS) - Ivkov Borislav (SRB) 1-0

It, Belgrade (Yugoslavia), 1969

B36: Sicilian, Accelerated Fianchetto, Gurgennidze variation

Сицилианская защита B36 Лев Полугаевский - Борислав Ивков Белград 1969

Комментирует Флорес Риос, NN

Эта партия является классической иллюстрацией способности задушить силы черных после симметричной трансформации. **1. ♖f3 ♗f6 2. c4 c5 3. ♗c3 ♗c6 4. d4 cxd4 5. ♗xd4 ♗xd4** +0.41 CAP **6. ♖xd4 g6 7. e4 d6** В структуре Мароци у белых устойчивый пространственный перевес. В их распоряжении пешечное наступление (b2-b4, f2-f4), и прорывы в центре (c4-c5, e4-e5); установив коня на d5, они могут заставить противника перевести игру в зачастую неблагоприятный эндшпиль. Контршансы черных связаны с пешечными подрывами b7-b5 и f7-f5, а также с игрой на блокаду по черным полям. Л. Николаев **8. ♕e3**

8. ♕g5 ♕g7 9. ♖d2 ♕e6 10. ♖c1 ♖c8 11. b3 ♖a5 12. f3 h6 13. ♕e3 O-O 14. ♗d3 ♗h7 15. O-O a6 16. h3 ♗d7 17. f4 f5 18. exf5 ♕xf5 19. ♕e2 ♗c5 20. g4 ♕e6 21. ♗d4 ♗e4 22. ♖e3 ♗xd4 23. ♖xd4 ♖c5 24. ♖xc5 ♗xc5 25. ♖f3 a5 26. ♖e1 ♖ce8 27. ♖e3 ♖xf4 28. ♕f3 ♕f7 29. ♕g2 e5 30. ♗b5 ♖f6 31. ♖d1 ♖ee6 32. ♗d5 ♖e7 33. ♕xf7 ♖exf7 34. ♗xd6 ♖d7 35. ♖xe5 ♖fxd6 36. ♖xd6 ♖xd6 37. ♖xc5 ♖d1+ 38. ♗f2 ♖d2+ 39. ♕e3 ♖xa2 40. ♖c7+ ♕g8 41. ♖xb7 a4 42. bxa4 ♖xa4 43. ♗d4 ♗f8 44. ♖h7 ♕g8 45. ♖e7 ♗f8 46. ♖e3 ♗f7 47. ♗d5 ♖a1 ...1-0, Polugaevsky Lev A (RUS) 2645 - Beliavsky Alexander G (SLO) 2500, Yerevan 1975 Ch URS

8... ♕g7 9. f3 O-O 10. ♖d2 ♕e6 11. ♖c1 (?)

11. ♕e2 ♖a5 12. ♗b5 ♖xd2+ 13. ♗xd2 ♗d7 14. ♖ab1 ♖fc8 15. b3 ♗c5 16. ♖hc1 a5 17. ♗c3 ♗f8 18. ♗d5 ♖c6 19. g4 f5 20. gxf5 gxf5 21. ♖g1 fxe4 22. ♖bf1 ♕h8 23. fxe4+ ♕e8 24. ♕g4 ♗d7 25. ♖f7 ♖e8 26. ♕xc5 dxc5 27. ♖xh7 ♗d4 28. ♖g2 ♕xg4 29. ♖xg4 ♖e6 30. ♖f4 ♖g8 31. ♗d3 ♖g7 32. ♖xg7 ♕xg7 33. h4 ♗d4 34. h5 ♖h6 35. ♖h4 e6 36. ♗e3 ♖f6 37. ♗e2 ♖f8 38. h6 ♗d6 39. h7 ♕h8 40. ♖h5 ♖f4 41. ♗d3 b6 42. ♗g2 ♖g4 43. ♗h4 ♖g3+ 44. ♗e2 ♗e7 45. ♗f2 ♖g4 46. ♗f3 ♖g1 47. ♗f4 ♗f7 48. ♗f3 ♖d1 49. ♖h6 ♖f1 50. ♗e3 ♗e7 ...1-0, Areshchenko Alexander (UKR) 2688 - Gretaarsen Hjordvar Stein (ISL) 2452, Rogaska Slatina 26. 9.2011 Cup European Club

11... ♖a5+ =/= Мы перешли из английского дебюта в популярный вариант

"Ускоренного дракона". **12. ♗d5 (!)** Бывает и так, что взять на d5 выгоднее пешкой "c".

Этот ход вышел из моды с тех пор, как 12 ... ♗ха2 дает черным хорошие шансы. В настоящее время предпочтительнее **12. b3** (и мы увидим этот ход в следующем примере) 12... ♖fc8 13. ♕e2 a6 14. ♗a4 ♖xd2+ 15. ♗xd2 ♗d7 16. g4 f5 17. exf5 gxf5 18. h3 ♖f8 19. f4 ♗f6 20. ♖hg1 ♖ad8 21. ♕b6 ♖c8 22. ♗c3 ♖c6 23. ♕e3 fxe4 24. hxe4 d5 25. f5 ♖d8 26. ♗e1 d4 27. ♖d1 ♖cd6 28. c5 ♗d5 29. cxd6 ♗xe3 30. dxe7 ♖e8 31. fxe6 ♖xe7 32. ♗e4 1-0, Ivanchuk Vassily (UKR) 2725 - Georgiev Kiril (MKD) 2670, Belgrade 1997 It (cat.18)

или **12. ♖e2 ♜fc8 13.b3**

12. ♖e2 ♜fc8 13.b3 а6 14. ♗a4 ♜xd2+ 15. ♜xd2 ♗d7 16.g4 f5 17.exf5 gxf5 18.h3 ♜f8 19. ♗c3 ♜ad8 20.g5 f4 21. ♖f2 ♗e5 22. ♗d5 ♜d7 23.h4 h6 24.gxh6 ♖xh6 25. ♜hg1+ ♜h7 26. ♗d4 b5 27. ♖xe5 dxe5 28. ♗d3+ ♖f5 29. ♖xf5+ ♜xf5 30. ♜e2 bxc4 31.bxc4 e4 32.fxe4 f3+ 33. ♜f2 ♜f8 34. ♜cd1 ♜b7 35. ♜b1 ♜xb1 36. ♜xb1 ♖g7 37. ♜d1 ♜c8 38. ♗xe7 ♜xc4 39. ♜xf3 ♜a4 40. ♗f5 ♖e5 41. ♜d5 ♖h2 42. ♜d2 ♖e5 43.h5 ♜a3+ 44. ♜g4 ♜a4 45. ♜d7+ ♜h8 46. ♗e7 ♖f6 47. ♗g6+ ♜g8 48.h6 1-0, Wojtaszek Radoslaw (POL) 2749 - Brendel Oliver (GER) 2324 , Tallinn 15.12.2016 Ch Europe (active)

12... ♜xd2+ ?! Позже выяснилось, что можно брать пешку на а2. NN

Ведет к худшему эндшпилю. Вместо этого правильно было **12... ♜xa2**

13. ♗xe7+ ♜h8 14. ♖e2 ♗g8 !?

Перспективнее для черных **12... ♜xa2 13. ♗xe7+ ♜h8** , ухудшая пешечную структуру, но стараясь использовать некоторый перевес в развитии. Д.

Николаев

13. ♜xd2 ♖xd5

13... ♗xd5 ?! нехорошо ввиду 14.cxd5 У черных проблемы после 14... ♖c8 или 14... ♗d7 15. ♜c7±

15.b3 e6 16. ♗d3 с последующим Rc7.

Хорошим вариантом было **13... ♜ae8** и после полуусиленного варианта

14. ♖xa7 ♖xd5 15.cxd5 ♜a8 16. ♖e3 ♜xa2 17. ♜c2 ♗d7 белые сохраняют небольшой перевес, но у черных больше контригры, чем в партии.

14.cxd5 (Ничего не давало 3. ed Nd7 с дальнейшим а7-а5 и Nc5, т.к. к пешке е7 трудно подобраться. После взятия пешкой "с" у белых открываются линии для атаки на ферзевом фланге. NN)

Мы дошли до интересующей структуры. Линия с открыта, и на данный момент нет естественных прорывов. В моей базе данных эта позиция встречалась 27 раз, и белые получили потрясающие 80%. **14... ♜fc8** В конце 60-х годов прошлого века этот вариант был очень популярен, однако ряд партий, включая эту убедили всех "заинтересованных лиц", что такая игра приводит к очень плохому окончанию для черных. NN **15. ♖e2+= !?** Простой подход. У белых стабильное преимущество благодаря преимуществу в пространстве и паре слонов. Их план состоит в том, чтобы развернуться повсюду на доске и в конечном итоге задушить черных. Отсутствие целей или естественных структурных порывов не позволяют черным создавать контригру.

Гораздо чаще встречается **15. ♜xc8+ ♜xc8 16.g3 !** чтобы продолжить Rh3, когда черные теряют контроль над вертикалью с. Например: 16... ♗d7

16...а6 ? Проигрывает 17. ♖h3 ♜c7

17... ♜d8 18. ♜c1

18. ♜c1 ! 18... ♜xc1 19. ♜xc1 , за которым следует Bc8

17. ♖h3 ♜c7 18. ♖xd7 ♜xd7 19.b3 а6 20. ♜c1± белые получают контроль над линией с.

"Наиболее убедительное доказательство этому было продемонстрировано в партии Полугаевский - Остоич, игравшейся в том же турнире и продолжавшейся в позиции диаграммы следующим образом: **15. ♜xc8+ !**

15... ♜xc8 16.g3 ! 16... ♜c7 17. ♖h3 ♗d7 18. ♜c1 ♜xc1 19. ♜xc1 Положение черных плохое, хоть плачь, в связи с непрерывными угрозами белого слона. 19... ♗b6 20. ♜c2 ♜f8 21.b3 ♜e8 22.a4 ! 22... ♜d8 23.a5 ♗c8 24. ♖xc8 ♜xc8 25. ♖xa7 и

белые выиграли". NN

1-0

Smeets Jan (NED) - Tiviakov Sergei (NED) 1-0

Ch Netherlands, Netherlands (1), 2013.09.21

B36: Sicilian, Accelerated Fianchetto, Gurgeneidze variation

Сицилианская защита B36 Ян Смец - Сергей Тивяков Нидерланды 2013

Комментирует Флорес Риос

Цель обучения: Эта партия представляет собой современный пример преимущества белых после симметричной трансформации структуры. Обратите внимание, как белые неизбежно получают контроль над вертикалью "c". **1.e4 c5**

2. d3 c6 3. d4 cxd4 4. dxd4 g6 5. c4 d6

5... d6 6. d3 d6 7. d3 O-O 8. e2 f6 9. O-O d7 10. c1 b6 11. d2 b7
1/2-1/2, Smeets Jan (NED) 2515 - Tiviakov Sergei (NED) 2617 , Dieren 2003 Ch Netherlands (open)

6. c3 dxd4 +0.41 CAP

6... d6 7. e2 dxd4 8. dxd4 g7 9. O-O O-O 10. d3 b6 11. b1 e6 12. b3 dxe3
13. dxe3 f8 14. f8 d7 15. d5 f8 16. f1 d6 17. d3 d4 18. f4 e5 19. f3
f5 20. f2 d6 21. d5 fxe4 22. fxe4 e8 23. e3 d4+ 24. d2 d7 25. f1 e5
26. bd1 f8 27. g5 xf1 28. xf1 d7 29. h4 g5 30. g3 e5 31. e3 d6
32. h5 a5 33. d3 c5 34. d5 g8 35. e2 d4 36. d3 c5 37. e2 d4
1/2-1/2, Mastrovasilis Dimitrios (GRE) 2608 - Tiviakov Sergei (NED) 2612 , Kavala
10. 8.2015 It (open)

7. dxd4 d6 8. e3

8. e2 g7 9. g5 O-O 10. d2 a5 11. d1 e6 12. d3 d7 13. b3 c8 14. a4
c8 15. O-O d7 16. d3 d5 17. d5 dxe3 18. dxe3 d5 19. f3 dxd5 20. cxd5 f5
21. exf5 gxf5 22. g3 c8 23. c1 e5 24. g2 b2 25. c2 a3 26. b5 f7 27. e1
c7 28. g5 b4 29. e3 g8 30. h4 g6 31. ce2 e5 32. dxe6+ dxe6 33. c4 xc4
34. bxc4 f4 35. xe6 xe6 36. xe6 xe6 37. xf4 d5 38. cxd5+ dxd5 39. a4 c4
40. e5 b3 41. g4 xa4 42. g5 b3 43. h5 f8 44. f4 c4 45. f3 b5 46. h6 xh6
47. gxh6 b4 ...1-0, Smeets Jan (NED) 2558 - Hendriks Willy (NED) 2401 ,
Hilversum 16. 6.2007 Ch Netherlands

8... g7 9. f3 e6 10. c1 O-O 11. d2 a5 Пока что это то же начало, что и в предыдущем примере, а теперь: **12. b3 a6** += ?

Черные путают порядок ходов! Основной вариант - 12... f8 , и одно из возможных продолжений - 13. e2

теперь конечно 13. d5 ?! 13... dxd2+ 14. dxd2 dxd5 15. cxd5 d7 для белых ничего особенного

13... a6 14. a4 dxd2+ 15. dxd2 d7 16. g4 !? со сложным и глубоко проанализированным эндшпилем. А теперь конечно: 13. Nd5!

13. d5 ! Это похоже на предыдущий пример, за исключением того, что ответ ... Qxa2 больше невозможен.

13. e2 b5 14. d5 dxd2+ 15. dxd2 dxd5 16. cxd5 b4 17. c7 fd8 18. hc1 d7
19. 1c6 c3+ 20. d1 a5 21. a6 c8 22. xc8 xc8 23. xa5 d5 24. a7 f8
25. h6+ e8 26. b5+ d8 27. g5 1-0, Nanu Ciprian-Costica (ROM) 2513 -
Toma Radu-Cristian (ROM) 2233 , Eforie Nord 1. 7.2014 It (open) "Seacoast
Trophy"

13... d8

Вероятно, Тивяков уже осознал свою ошибку, так как сохранение ферзей на доске дает черным больше практических шансов. Если 13... ♖xd2+ 14. ♕xd2 ♕xd5

или 14... ♖ae8 15. ♕e2 ♘d7 16. h4+ =

15. cxd5 мы возвращаемся к крайне нежелательному эндшпилю из предыдущего примера.

14. ♕b6 ♖d7 15. ♕e2 ♕xd5

Необходимая уступка. Если 15... ♖ac8 16. O-O+ = и черным в конце концов нечем заняться, кроме взятия на d5.

16. cxd5+ = По сути, мы снова имеем предыдущую партию, но уже с ферзями.

16... ♖fc8 17. O-O ♖e8

Подрыв 17... e6 ?! 18. dxe6 fxe6 плохо работает, так как присутствие ферзей делает черного короля уязвимым.

18. ♕e3 ♘d7 19. g3

Неосторожное 19. b4 ♖d8 20. a4 ?! встречает 20... a5 ! 21. bxa5 ♘c5 с контригрой черных.

19... ♘c5 ?

На данный момент блокируется линия c, но в долгосрочной перспективе это не сработает, так как белые могут сыграть b3-b4. Лучше было 19... ♖xc1 20. ♖xc1 ♖c8 21. ♖c2 ♖d8 22. ♕g2 h5 23. b4 ♕h7 24. ♖c1 ♖xc2 25. ♖xc2 ♕h6 26. ♕f2 ! сохраняя пару слонов. После 26... a5 27. a3 axb4 28. axb4+ = У белых безусловно лучше, хотя черные остаются с прочной позицией.

20. ♖c2 a5 21. ♖fc1 b6 Проблема с 19-м ходом черных в том, что линия "c" не останется заблокированной навсегда. Между тем попытки черных заблокировать линию создают слабые места, которые сохраняются навсегда. Например ... b7-b6 ослабляет пешку b6 и поле c6. **22. ♖d1 ♖f8 23. a3± !** Готовя b3-b4. **23... ♖cb8**

Но не 23... ♘xb3 ? 24. ♖xc8 ♖xc8 25. ♖xc8 ♖xc8 26. ♖xb3+-

24. b4 axb4 25. axb4 ♘b3 ?

Решающая ошибка; конь не найдет выход. Более упорным было **25... ♘d7** 26. ♕b5 ♖d8 27. ♖e2 ♖a7 , хотя у белых много безрисковых планов на победу, например 28. ♕c6 !? 28... h5 29. ♕g2 ♕h7 30. ♖a2 ♖xa2 31. ♖xa2± и вторжение по линии a.

Но не **25... ♖a3 ?** 26. bxc5 ♖xe3 27. c6 с последующим c6-c7 и Va6 выигрывает.

26. ♖b1 ♖a3 27. ♖c6 ♘a1 28. ♕xb6 Белые полностью выигрывают за счет лишней пешки и неудобного расположения коня на a1. В остальном игра в комментариях не нуждается. **28... f5 29. ♕d4 ♖ba8 30. e5 ♕xe5 31. ♕xe5 dxe5 32. b5 e4 33. b6 exf3 34. ♕xf3 ♖h6 35. b7 ♖e3+ 36. ♕h1 ♕f7 37. bxa8= ♖ ♖xa8 38. d6 1-0**

Заключительные замечания 1. Проблемы черных начались с того, что они забыли свой начальный порядок ходов и допустили сильное 13. Nd5, которое является улучшенной версией предыдущей партии, поскольку ответ ... Qxa2 больше не доступен. 2. Несмотря на неточность дебюта, на 19-м ходу у черных были разумные шансы удержать партию, разменяв ладьи. 3. Самой большой ошибкой черных была попытка заблокировать линию ходом 19 ... Nc5, так как белые все равно получают эту линию после стандартного b3-b4. Проблема черных заключалась в том, что поддержка их коня на c5 означала создание дополнительных слабостей с помощью 20 ... a5 и 21 ... b6, поэтому позже, когда линия c была наконец разблокирована, белые получили огромное преимущество.

1-0

Jakovljevic Vlado (BIH) - Predojevic Borki (BIH) 1-0

Cup Serbia, Novi Sad (Serbia) (2), 2012.12.04

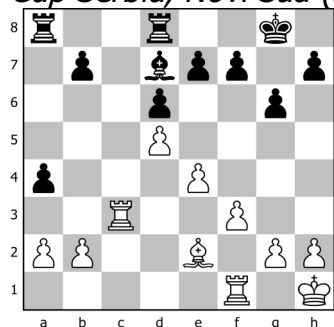

Другой эндшпиль

Яковлевич - Предоевич Нови-Сад 2012

Начиналась партия как в построении Мароци и достигла позиции после 20 хода белых, аналогичной предыдущим примерам. Несмотря на отсутствие пары слонов, белые обладают значительным пространственным преимуществом и очень перспективной позицией. Игра продолжалась **20...♙f8 21.♖fc1 ♜e8 22.♙g1**

♜dc8 23.♙f2

Если 23.♖xc8+!? 23...♙xc8 24.♙f2 ♜d8 25.♙e3 ♖a5 26.♜d4 У черных хуже, но их позиция кажется защищенной после 26...♙d7

23...♜d8 24.♙e3 b6

В надежде установить блокаду ... Rc5. Возможен вариант 24...♖xc3+ 25.♖xc3 e5 ! последует ... f7-f5, а после 26.dxe6 fxe6 27.f4 ♖a5!? пешки d6 и e6 не так уязвимы, и белый король не может маневрировать так легко, следовательно, черные должны иметь возможность удерживать ничью с помощью точной игры.

25.♖xc8+ Обмен ладей здесь поможет белым, так как слоновой эндшпиль сложен, а недостаток места у черных может в конечном итоге привести к цугцвангу. **25...♖xc8** !?

Без ладей на доске черные теряют все шансы на контригру. Лучше было 25...♙xc8 26.♖c6 ♖b8 27.f4 ♙d7 28.♖c1 ♖a8 29.g4 ♖a5 30.g5 f5!? когда белые остаются лучше, но наиболее вероятный результат - ничья.

26.♖xc8+ ♙xc8 27.f4 ♜c7 ?

Этот неосторожный ход - решающая ошибка. Если **27...e6** 28.dxe6 fxe6 29.♜d4 отсутствие ладей позволяет белым свободно маневрировать, давая им прекрасные шансы на победу после 29...♙c6 30.h4 ♜d8 31.g4 ♜e7 32.g5+ Необходимо было **27...f6** ! чтобы белые не поставили пешку на g5 28.h4 или 28.g4 g5 !

28...h6 29.g4 ?!

или 29.♜d4 ♜c7 30.e5 ! является более многообещающим

29...g5 ! 30.fxg5 fxg5 31.hxg5 hxg5 И теперь хотя бы пешка g4 закреплена на цвете своего слона. У белых по-прежнему перспективная позиция после 32.e5 ! 32...dxe5 33.♙e4+=, но черные сохраняют шансы, скажем, после 33...♜d8 34.♜xe5 ♜e8 35.a3 ♜f7

28.g4 h6

Сохранение королевского фланга в неприкосновенности не имеет значения. Например 28...b5 29.♜d4 ♜b6 30.a3 ♜a5 31.♜c3 Ферзевый фланг парализован; теперь белые переходят на королевский фланг 31...♙c8 32.h4 ♙d7 33.g5 ♙h3

34.h5 ! 34... ♖g2 35.hxg6 hxg6 36. ♕d3+- Далее Kd4, f4-f5xg6, и мы приходим к той же структуре что и в партии.

29.h4 f6

Черные хотят воздержаться от ... f7-f6, чтобы защитить пешку g6, тогда возможное продолжение: 29...b5 30. ♖d4 ♗b6 31.a3 ♕e8 32.g5 hxg5 33.hxg5 ♕d7 34.f5 ! 34...gxf5

или 34... ♕e8 35.fxg6 fxg6 36.e5 ! похоже на партию

35. ♕h5 И белые побеждают после Vxf7.

30.g5 ! Как и в случае в партии Полугаевский - Ивков, белые расширяют пространство на королевском фланге, создавая слабые места в лагере черных.

Черные беспомощны, они не смогут защитить пешку g6. **30...fxg5 31.fxg5 hxg5**

Или 31...h5 32. ♖d4 e5+

или 32...b5 33.e5 аналогично партии

33.dxe6 ♕xe6 34. ♕b5 ! (угрожая Be8) 34... ♖d8 35.a3 ♗b3 36. ♕c4 !

форсирование пешечного эндшпиля после 36... ♕xc4 37. ♖xc4 ♗e7 38. ♗b5 ♗e6

39. ♖xb6 ♗e5 40. ♖c7 ♗xe4 41. ♖xd6 ♖d3 42. ♖c5 ♗e3 43. ♗b5 ♖f4 44. ♗xa4 ♖g4

45.b4 ♖f5 46.b5 ♖g4 47. ♗b3 ♗h3 48.b6 ♗xh4 49.b7 ♖xg5 50.b8=♖ ♖g4 51. ♗e5

h4 52. ♗a4 g5 53. ♗f6 h3 54. ♗h6 ♖f5 55. ♗xh3+ g4 56. ♗h4 ♖f4 57. ♗h5 ♖g3

58. ♗xg4+ ♖xg4 59. ♗b5 ♖f5 60.a4 ♗e6 61. ♗b6 ♖d7+-

32.hxg5 b5 33. ♖d4 ♗b6

Не помогает и удержание короля централизованным 33... ♕e8 34.a3 ♗b6

35. ♕d3 ♖c7 36.e5 dxe5+ 37. ♖xe5 ♖d8 38. ♗e6+- ! - черные в цугцванге.

34. ♕d3 ♗a5 35.a3 Фиксация пешек черных на светлых полях. 35... ♗b6

35...b4 не помогает 36.e5 ♕e8 37.e6 Черные в цугцванге, поэтому они должны взять на a3 37...bxa3 38.bxa3 ♗b6 И теперь белые должны потерять темп, поэтому они играют 39. ♕e4

39. ♖c3 ? 39... ♖c5

39... ♗a5 40. ♕f3 ♗b5 41. ♕e2+ ♗b6 42. ♕d3 ! Теперь у черных новый цугцванг

42... ♗a5 43. ♖c3 ♗b6 44. ♗b4 ♖c7 45. ♗a5 ♗b7 46. ♕b5 ! Получившийся

пешечный эндшпиль является выигрышным.

36.e5 ♕e8 37.e6 Черные полностью проиграли, и партия финиширует с красивой последовательностью ходов. **37... ♗a5 38. ♖c3 ♗a6 39. ♗b4 ♗b6 40. ♕c2 ♗a6**

41.b3 axb3 42. ♕xb3 ♗b6 43. ♕c2 ♗a6 44. ♕d3 ♗b6 45. ♕e2

45. ♕e2 Цугцванг 45... ♗a6 46.a4 ♗b6 47. ♕xb5 ♕xb5 1-0 Заключительные

замечания 1. И снова пространственное преимущество белых позволяет им получить еще больше места. 2. В отличие от предыдущих примеров, здесь у белых не было пары слонов, но они все же создавали проблемы для черных. 3. Позиция черных была защитима, скажем, с помощью 24 ... Rxс3 с последующим ... e5. Тем не менее почти каждый вариант требовал от черных точности, а белые могли играть на победу без риска. 4. Из начальной позиции следует упомянуть пешку черных на a4, которая того же цвета, что и их слон. Если бы эта пешка изначально стояла на a5, у черных было бы больше шансов удержать игру, по крайней мере, в слоновом эндшпиле.

1-0

Navara David (CZE) - Jirovsky Milos (CZE) 0-1

Ch Czech Republic, Luhacovice (Czech Republic) (5), 2003

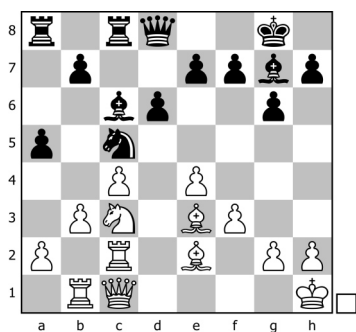

Контригра за черных

Хотя после симметричной трансформации у черных часто хуже, существуют способы создать контригру, и вот пример. После стандартного дебюта мы достигли позиции на диаграмме, а интересуюмую структуру мы получаем после:

20. ♖d5 ♕xd5 21. cxd5 Теперь партия Навара - Жировски, Чехия 2003,

продолжилась: **21...a4** ! У черных есть уловка. **22. b4** ?!

Чрезмерно оптимистичный, хотя трудно обвинить белых в том, что они не заметили ответ черных. Лучше было 22. bxa4 ♖xa4 23. ♕b5

или 23. ♖xb7 !? 23... ♖xa2 24. ♖xa2 ♗xb7 25. ♖c2 , когда у белых крошечный плюс

23... ♖aa8 24. a4 ♗d7 25. ♕f1 ♖xc2 26. ♖xc2 ♖c8 27. ♖d2 ♖c7 у белых все еще несколько лучше, но теперь черные наверняка могут найти больше контригры, чем в предыдущих примерах.

22... ♗b3 ! Сильная повторяющаяся идея в этой позиции - конь неприкосновенный

. **23. axb3**

Черные перехватывают инициативу после **23. ♖d1** ?! 23... ♖xc2 24. ♖xc2 ♗d4 25. ♖d3 ♗xe2 26. ♖xe2 ♖c8

Возможен вариант **23. ♖xc8 ♖xc8** ! 24. ♖xc8+

но не 24. axb3 a3-+ !

24... ♖xc8 , и теперь у черных все в порядке после 25. ♕b5

25. axb3 a3-+

25... ♖c3 26. ♕xa4 ♖xe3 27. ♕xb3 ♕c3 !? с ничейной позицией.

23...a3 24. ♖c4 ?

Необходимо было 24. ♕c4 a2 25. ♖a1 ♕xa1 26. ♖xa1 ! после 26...b5 ! слон пропал 27. ♖xa2

белые проигрывают после 27. ♕d3 ? 27... ♖xc2 28. ♕xc2 ♖c8 ! а теперь например 29. ♕d3 ♖a3 30. ♕g1 ♖xb3 31. ♕xb5 ♖c2

27... ♖xa2 28. ♖xa2 bxc4 29. bxc4 ♖a8 30. ♖b2 ♖a4 И мы получаем динамически сбалансированную позицию, в которой любая из сторон может играть на победу.

24...a2 25. ♖a1 ♖xc4 26. ♕xc4

Альтернатива 26. bxc4 ? проигрывает после форсированного варианта 26... ♖f8 27. ♖d1 ♕xa1 28. ♖xa1 ♖g7 29. ♖xg7+ ♕xg7 30. ♕d4+ ♕f8 31. ♕a1 ♖a4

26... ♖f8 27. ♖d1 ♕xa1 28. ♖xa1 И теперь у черных было две альтернативы:

28... ♖g7

Или!? 28...f5 как сыграно в партии, а после 29. ♕d4 fxe4 30. fxe4 ♖f4 31. ♕h8 ?

31. ♖e1 ! усложняет игру

31... ♕f7 32. ♕c3 ♖xe4 Черные легко выиграли. 33. ♖g1 ♕g8 34. h3 ♖c2 35. ♕a1

♖d2 36. ♕h2 ♖f8 37. b5 ♖f4 38. b6 ♖e4 39. ♕a6 ♖e1 40. ♖d4 ♖xd4 41. ♕xd4 a1= ♖

42. ♖xa1 ♜xa1 43. ♘xb7 ♜b1 44. ♘c6 ♜xb3 45. b7 ♔g7 46. ♔g1 ♔f6 47. ♔f2 ♔e5
48. ♔e2 ♔f4

29. ♝xg7+ ♔xg7 30. ♘d4+ ♔f8 31. ♘a1 И мы подходим к интересному эндшпилю, где фигуры белых более-менее связаны, но пробить защиту сложно. Попытка выиграть могла быть: **31...e6 !?** Открытие линий. **32. ♔g1**

Но не 32.dxe6 ? 32...fxe6 33. ♘xe6 ♜e8 34. ♘c4 из-за 34...d5-+ ! и последняя линия беззащитна после 35. ♘xd5

35.exd5 ? 35...♜e1+

35...♜c8 36. ♘c4 b5

32...exd5 33.exd5 ♜e8 34. ♔f2 f5 Теперь черные будут расширяться, а белые пытаются сохранить свою крепость нетронутой. **35. ♘b2 ♔f7 36. ♘a1 g5 37. ♘b2 f4 38. ♘a1 ♜e3 39.b5**

Но не 39. ♘b2 ? 39...b5 ! 40. ♘xb5 ♜xb3 41. ♘a1 ♜b1-+

39...b6 40. ♘d4 ♔g6 41. ♘a1 h5 42. ♘b2 ♔f5 У черных большой перевес, но не совсем понятно, смогут ли они прорвать защиту белых. **0-1**

Асимметричный Мароци - ?

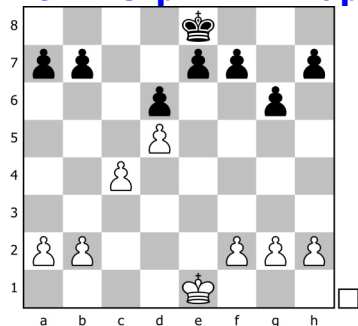

Асимметричное преобразование

Как только конь на d5 разменен, белые могут также взять exd5, чтобы получить совсем другую позицию, которую мы называем асимметричной трансформацией Мароци. В отличие от симметричной трансформации, взятие exd5 гораздо более тактическое и обоюдоострое. Белые обычно пытаются создать матовую атаку, в то время как черные получают контригру на ферзевом фланге. У черных отсталая пешка на e7, которая может стать мишенью для ладей белых. Однако часто черные могут нейтрализовать это давление, просто поставив своего чернополюсного слона на f6.

Планы белых 1. Создать атаку на королевском фланге с прорывом f2-f4-f5. 2.

Давить на пешку e7, сдвигая лады на линии e. Это работает, только если черные не могут поставить слона на f6.

Планы черных 1. Атаковать цепь c4-d5 белых с прорывом ... b7-b5xc4. 2. Открыть линию a с помощью ... a7-a5-a4xb3. Если белые ответят на ... a5-a4 ходом b3-b4, тогда цепочка c4-d5 станет слабее, а прорыв ... b7-b5 может быть сильнее. 3. Упростить позицию, чтобы минимизировать шансы белых на атаку.

Атака белых на королевском фланге очень эффективна, если черные не могут должным образом отвлечь внимание своей игрой на ферзевом фланге. По этой причине у черных должен быть хотя бы один прорыв на ферзевом фланге.

Напротив, если черные понимают, что им не удастся найти прорыв на ферзевом фланге, то им, вероятно, следует вообще избегать этой структуры или найти способ поменять ферзей до того, как разовьется атака. Если черные хотят настаивать на победе, лучше всего комбинировать планы 1-3 (или 2-3), когда

размен ферзей наиболее важен. Как только черные сыграли ... b7-b5xc4, и белые отбили b3xc4, пешка c4 становится серьезной долгосрочной целью. Эта слабость зачастую более серьезна, чем пешка e7 черных, которую легко защищают слон на f6 или король на f8.

Следующий пример покажет нам силу атаки белых на королевском фланге после того, как черные упустили возможность добиться прорыва на ферзевом фланге. Затем мы увидим небольшой фрагмент, иллюстрирующий легкость игры черных в эндшпиле после ослабления пешки c4. *

Ninov Nikolai (BUL) - Velimirovic Dragoljub (SRB) 1-0

Ch Belgrade, Belgrade (Serbia) (7), 2009.10.10

B38: Sicilian, Accelerated Fianchetto, Maroczy bind (6.e4 d6)

Сицилианская защита B38 Николай Нинов - Драголюб Велимирович Белград 2009
Комментирует Флорес Риос

Цели обучения: 1. Эта партия иллюстрирует атакующие шансы белых после асимметричной трансформации. 2. Обратите внимание на неспособность черных создать контригру после закрытия ферзевого фланга. **1.e4 c5 2.♘f3 ♘c6 3.d4 cxd4 4.♘xd4 g6 5.c4 ♗g7 6.♙e3 ♚f6 7.♘c3 d6 +0.56 CAP 8.♙e2 0-0 9.0-0**

♙d7 Понятно поэтому, что частенько белые сами уводят своего коня из центра, предупреждая освобождающую разменную операцию черных. Калинин

9...♘d7 10.♙b1 a5 11.b3 ♘c5 12.♙d2 ♙d7 13.♙fd1 b6 14.f3 ♘xd4 15.♙xd4 ♙c6 16.♙xg7 ♙xg7 17.♘d5 ♙a7 18.♙e3 e5 19.f4 exf4 20.♙xf4 ♙e8 21.♙f3 ♙e5 22.♘c3 ♙ae7 23.♙d2 ♙7e6 24.♙bd1 ♙e7 25.♙d4 ♘xe4 26.♙xe4 ♙xe4 27.h3 ♙xg2 28.♙xg2 ♙g5+ 29.♙h2 ♙e2+ 30.♙h1 ♙e3 31.♙4d2 ♙xc3 32.♙d4+ ♙e5 0-1, Stojanovic Dalibor (BIH) 2378 - Velimirovic Dragoljub (SRB) 2515 , Bijeljina 2001 Memorial Ljubisa Savic-Mauzer (cat.6)

10.♙d2

10.f3 ♘xd4 11.♙xd4 ♘h5 12.♙xg7 ♘xg7 13.♙d2 ♙c6 14.f4 ♘e6 15.♙ad1 ♙b6+ 16.♙h1 ♘c5 17.♙f3 f5 18.exf5 ♙xf5 19.♘d5 ♙xd5 20.♙xd5+ e6 21.♙f3 ♙d8 22.b4 ♘a6 23.g4 ♙f7 24.f5 ♙df8 25.♙xd6 ♙xd6 26.♙xd6 gxf5 27.gxf5 ♙xf5 28.♙g1+ ♙h8 29.♙xb7 ♘xb4 30.a3 ♘a2 31.♙xe6 ♙c5 32.♙e3 ♙xc4 33.♙d5 ♙c3 34.♙e7 ♙xa3 35.♙eg7 h6 36.♙e4 1-0, Ninov Nikolai (BUL) 2445 - Gschnitzer Adrian (GER) 2173 , Deizisau 1.11.2015 It "Autumn Open"

10...♘xd4 11.♙xd4 ♙c6 12.f3 a5 ?

12...♙a5 13.a3 ♙fc8 14.b4 ♙d8 15.♙ac1 a5 16.♙fd1 axb4 17.axb4 ♙e8 18.♙h1 ♘d7 19.♙xg7 ♙xg7 20.♘d5 f6 21.f4 ♙f7 22.♙g4 ♙xd5 23.exd5 f5 24.♙f3 ♘f6 25.c5 dxc5 26.bxc5 ♙a5 27.♙e3 ♙c7 28.h3 ♙ac8 29.c6 bxc6 30.dxc6 ♙b4 31.♙e5 ♙f7 32.♙b1 ♙a4 33.♙e1 ♙a3 34.♙e6+ ♙f8 35.♙ed1 ♙a4 36.♙e5 ♙xc6 37.♙xc6 ♙xc6 38.♙b8 ♙f7 39.♙xc8 ♙xc8 40.♙h2 h5 41.♙b1 ♙c4 42.♙b7 ♘d5 43.g3 ♙c2+ 44.♙g1 ♙c5+ 45.♙f1 ♙c1+ 46.♙f2 ♙d2+ 47.♙e2 ♙d4+ 48.♙f3 ♙c3+ 49.♙f2 ♙c5+ 50.♙g2 ♙c6 51.♙b2 ♘xf4+ 52.♙f2 ...0-1, Roiz Michael (ISR) 2600 - Melkumyan Hrant (ARM) 2622 , Minsk 18.12.2015 Ch Europe (blitz)

13.b3 ♘d7 14.♙e3 ♘c5 15.♙ab1+= Пока мы находимся в основной линейке Ускоренного дракона, а теперь: **15...b6**

Это редкий вариант с низкими показателями. Основной вариант - **15...♙b6 15...f5** 16.exf5 gxf5 17.♘d5 ♙xd5 18.♙xd5+ ♙h8 19.♙bd1 b6 20.f4 ♙c7 21.♙f3 ♙ad8 22.♙fe1 e5 23.♙c6 ♙b8 24.♙d5 ♙f7 25.♙ed1 e4 26.♙h5 ♙f6 27.a3 ♙c8 28.♙b5 ♘d3 29.♙e2 ♘c5 30.b4 axb4 31.axb4 ♘b7 32.♙xf5 ♙a8 33.♙xf6 ♙xf6

34. ♖f5 ♜f8 35. ♗xe4 ♗a2 36. ♕d3 ♜f7 37. ♕d4 ♕xd4+ 38. ♗xd4+ ♔g8 39. ♕e4 ♜g7 40. ♕d5+ 1-0, Berkes Ferenc (HUN) 2630 - Elfstroem Joergen (SWE) 2131 , Stockholm 2004 Cup Rilton

15... ♗b6 16. ♜fc1 ♜fc8 17. ♔h1 h5 18. ♜c2 ♗d8 19. ♕f1 ♗f8 20. a3 ♔h7 21. ♗e1 ♕e6 22. ♗f2 f5 23. exf5 ♗xf5 24. ♜d1 ♕f4 25. b4 axb4 26. axb4 ♜a3 27. ♕d4 ♕xd4 28. ♜xd4 ♜a1 29. ♜cd2 b6 30. ♜d1 ♜ca8 31. ♗e3 ♕e6 32. ♜4d2 ♗f6 33. ♔g1 ♕g7 34. ♕e2 ♕f5 35. ♗xb6 ♕a4 36. ♜xa1 ♗xa1 37. ♕g3 ♕xg3 38. hxg3 ♗f6 39. ♜a2 h4 40. gxh4 ♗xh4 41. b5 ♗f4 42. ♗f2 1-0, Carlsen Magnus (NOR) 2826 - Mamedov Rauf (AZE) 2660 , Moscow 16.11.2010 Ch World (blitz)

15... e6 16. ♜bd1 ♕e5 17. ♗e1 ♗e7 18. ♔h1 ♜ad8 19. ♕b5 b6 20. ♕d4 ♕b7 21. ♕c2 ♕g7 22. ♗f2 d5 23. exd5 exd5 24. cxd5 ♜xd5 25. ♜xd5 ♕xd5 26. ♜d1 ♕e6 27. ♕b5 ♜d8 28. ♗e2 ♜xd1+ 29. ♗xd1 h5 30. ♕f2 ♕e5 31. ♕e3 h4 32. ♕c4 h3 33. g3 ♕c8 34. ♔g1 ♕b7 35. ♕f1 a4 36. bxa4 ♕c6 37. ♕g4 ♕g7 38. a5 bxa5 39. ♗c2 ♕f8 40. ♗c3 f5 41. ♕f6+ ♔f7 42. ♕h7 1-0, Rodshtein Maxim (ISR) 2681 - Lopez Martinez Josep Manuel (ESP) 2555 , La Massana 25. 7.2013 It (open)

16. ♕d1 ♜a7 17. a3 ♗a8 18. ♕c2 ♜d8 19. ♕d5 Позиция белых особенно удобна, и теперь они предлагают черным изменить свою позицию после: **19... ♕xd5 20. exd5 !**

Мы дошли до тематической структуры. Если 20. cxd5 ♜c8 21. ♜fc1 ♜ac7 22. ♕d1 b5 У черных все в порядке, так как они получили некоторое пространство на ферзевом фланге, не ослабив своей позиции.

20... ♕d7

Если 20... a4 21. b4 ♕d7 22. ♕d3 ♜c7 23. ♜fd1+= У белых стабильный перевес, так как прорыв 23... b5 встречает 24. ♜bc1 bxc4 25. ♜xc4 ♜xc4 26. ♕xc4 и пешка d5 хорошо защищена, а пешка a4 черных - цель.

21. f4

Этот тематический ход подготавливает f4-f5 к атаке, но дает возможность контригры. Лучше было 21. a4 предотвращая ... a5-a4, оставляя черных без активности ферзевого фланга.

21... ♗c8 ?

Возвращая услугу; Черные упускают возможность усложнить игру. Прорыв 21... a4 ! необходимо было добиться контригры, и после 22. bxa4

22. b4 ?! встречает 22... ♜c7 23. ♗e2 ♜dc8 24. ♕d3 b5 ! , когда центр белых дрожит

22... ♜c8 23. ♜b4 ♜ac7 24. ♕d3 ♕c5 Лишняя пешка белых явно никуда не годится, но есть шанс на атаку на королевском фланге после 25. f5 !? 25... ♕xa4 26. fxg6 hxg6 27. ♗f2

22. a4± !

Этот ход исключает реакцию черных на ферзевом фланге ... a5-a4 и ... b6-b5, и поэтому белые получают полностью стабильный ферзевый фланг. Теперь белые могут проводить атаку на королевском фланге, не отвлекаясь. Вместо 22. f5 ? допускает контригру после 22... a4 !

22... ♜b7 23. ♜be1 ♜e8 24. ♜f3

Немедленное 24. f5 дает черным меньше возможностей, и после 24... ♕e5 25. ♜f4 ♕f6

или 25... ♕h6 26. ♜h4 ♕xe3+ 27. ♜xe3 с последующим Reh3

24... e5

Предотвращение f4-f5 с помощью **24... f5 !?** Может быть встречено 25. g4 !

Принудительное открытие линий. 25...fxg4

Хуже 25...♖f8 ? 26.gxf5 gxf5 27.♗g2 ♕h8 28.♖g3 , когда атака белых неотразима.

26.♖f2 Готовя f4-f5. 26...♕f6

26...♜f6 27.f5 ! 27...gxf5 28.♕xf5 ♗d8 29.♖g2 ♕h8 30.♕d4+-

27.♖ef1 ♜c5 28.f5 ! Сохранение фиксации пешки e7.

28.♖g2 ? 28...e6 !

28...g5 29.♕xg5 h5 30.h3± ! Когда черные не могут держать королевский фланг закрытым.

Ожидание с **24...♗d8** допускает сильную атаку после 25.f5 ♜e5 26.♖g3 ♕f6

27.♖f1 Обратите внимание, как черным остается только ждать поражения:

27...♕g7 28.♖h3 ♖h8 29.♕h6+ ♕g8 30.♗e2 ♖b8 31.g4 ♖c8 32.♗e4 ♖c7 33.g5 ♕g7 34.♕xg7 ♕xg7 35.♗h4 ! Положение черных безнадежно 35...♕g8 36.fxg6 fxg6 37.♖e3 Перевод ладьи на линию "f". 37...♖b7 38.♖e4 ♖b8 39.♖ef4 ♗d7 40.♗h6 Черные привязаны к защите f8. 40...♗e8 41.♕e4 ! Затем Bg2-h3-e6 - очень красивый финал.

25.dxe6 ♖xe6 26.f5 ! Атака продолжается. **26...♖e8 27.♖ef1 ♜e5 28.♖g3 ♗c6 29.f6**

Альтернативой было 29.♕d4 d5 30.♗f4 с угрозой f5-f6 30...♗f6 31.♕h1 но не 31.fxg6 ? 31...♜f3+

31...dxc4 32.fxg6 ♗xf4 33.gxh7+ ♕h8 34.♖xf4±

29...♕h8 30.♗d4 Угрожая, Be4 или Qh4, а затем Rh3. **30...♜d7 ?**

Последняя ошибка. Упорнее было 30...d5 ! 31.♗xd5 ♗xd5 32.cxd5± хотя у белых чистая лишняя пешка.

31.♕xg6+- !

31.♕xg6 Черные сдались, так как из следующих вариантов выхода нет 31...hxg6

или 31...fxg6 32.f7+ ♕f8 33.♗xh8+ ♕e7 34.fxe8=♗#

32.♖xg6+ ! И мат неизбежен. Например 32...♕h7

32...fxg6 33.f7+

33.♗h4+ ♕xg6 34.♗h6# 1-0 **Заключительные замечания** 1. Читатель должен заметить, что в этой партии взятие 20.cxd5 мало что дало бы белым. Для правильного выбора необходимо знать плюсы и минусы обеих конструкций. 2. Как только белые стабилизировали ферзевый фланг ходом a3-a4, у них появилась свобода рук для атаки на королевском фланге. Вряд ли черные смогли бы успешно ей противостоять.

1-0

Aziz Ortego Omar Luis (ESP) - Vazquez Renier (ESP) 0-1

It 'Moratalaz Open', Madrid (Spain) (3), 2011.09.17

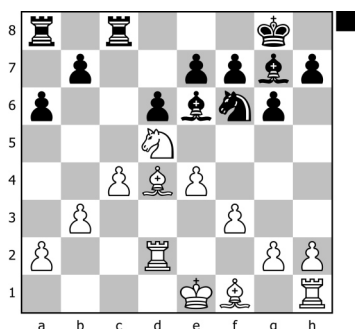

Позиция на диаграмме из партии Азиз - Виэскес Игарса Мадрид 2011

Дебютная фаза белых была довольно неточной, и теперь черные готовы играть B:d5! **15...♙xd5 ! 16.exd5**

16.cxd5 ?! Хуже 16...♖c1+ 17.♔f2 ♜ac8

16...♘d7 ! Черные находят хорошую возможность разменять пару слонов белых. До конца игры белые будут слабыми на темных полях. **17.♙xg7**

К сожалению 17.♙e3 ? проигрывает качество после 17...♙c3

17...♙xg7 18.♙e2

Немного предпочтительнее было 18.♔f2 Но теперь черные находят контригру 18...a5 !

А 18...b5 ? 19.cxb5± у черных больше не работает.

19.♙d3

Или 19.a4 ♘c5 20.♜b2 ♜a6 ! с последующим ... Rb6

19...a4 20.b4

20.♜e1 axb3 21.axb3 ♔f8 22.♙b1 ♜a3=+

20...♜c7 21.♜e1 ♔f8 22.f4 ♜ac8 Обратите внимание на то, что пешка c4 слабее пешки e7 черных. 23.♜c2 b5 ! 24.♜ec1 bxc4 25.♙xc4 ♘b6 26.♙d3 ♜xc2+ 27.♜xc2 ♜xc2+ 28.♙xc2 ♘xd5 29.b5 ♘b6=+ Здесь только черные могут играть на победу.

18...b5 ! Тематический прорыв в этой структуре достигается черными. **19.♔f2**

Взятие 19.cxb5 ? 19...♜c1+ 20.♜d1

или 20.♙d1 axb5±

20...♜xd1+ 21.♔xd1 axb5 22.♙xb5 ♜xa2± ! Когда у белых везде слабости, и, конечно, 23.♙xd7 ? проигрывает 23...♜a1+ 24.♔c2 ♜xh1

19...bxc4 20.bxc4 ?

Теперь пешка c4 будет постоянной слабостью. Пришлось бы играть 20.♙xc4 ♘b6 21.♙e2 ♜c5 22.♜hd1 a5=+ , хотя контроль у черных.

20...♜ab8 Черные контролируют линию b и имеют четкую цель пешку c4; У белых нет никакой контригры. **21.♜c1 ♜b4 22.♜dc2 ♜cb8 23.♔e3 ♘c5±** Черные полностью контролируют темные поля, а белопольный слон белых на самом деле совершенно бесполезен. Черные могут прогрессировать медленно, но верно.

24.♜c3 ♔f6 25.♜3c2 ♜a4 26.♜d1 ♜a3+ 27.♔d2 h5 Расширение пространства на королевском фланге! **28.h4 ♔e5 29.♔e1 ♘a4 30.♔f2**

30.♜dd2 не помогает 30...♜b1+ 31.♔f2 ♜a1 32.g3 a5 33.♔g2 ♔f6 34.♔f2 ♘c5 35.♔g2 ♘a6 36.♔f2 ♘b4 Черные выигрывают, поскольку пешка a2 все-таки потеряна.

30...♜b2 31.♜xb2 ♘xb2 32.♜d2 ♜xa2 У черных явная лишняя пешка, и они убедительно выиграли. **33.♔g3 a5 34.♙d1 ♜a1 35.♜xb2 ♜xd1 36.♜a2 ♜c1**

37.♜xa5 ♜xc4 38.♜a7 ♔f6 39.♔h3 ♜c5 40.g4 hxg4+ 41.♔xg4 ♜xd5 42.♜a1

♖d4+ 43.♙g3 e5 44.♖a7 ♙e6 45.♖a8 ♙f5 46.♖a3 ♖d2 47.♖b3 d5 48.♖a3 d4 49.♖b3 ♖c2 50.♖d3 ♖c3 51.♖d1 ♖e3 52.h5 gxh5 53.♙h4 d3 0-1

Заключительные замечания 1. Читатель должен понимать, что этот вариант асимметричной трансформации с самого начала был очень плох для белых. Ферзи были разменены, белые были вынуждены разменять своего чернопольного слона, а главное, они не могли помешать черным прорваться на ферзевом фланге. 2. Как только черные взяли ... bxc4, повторное взятие белых bxc4 было подобно согласию на проигрыш, поскольку черные получили доминирующую позицию, а белые оказались без плана. В этот момент практически ничего не оставалось, кроме как ждать. **0-1**

Pavlovic Milos (SRB) - Leon Hoyos Manuel (MEX) 0-1

It, Richardson (USA) (2), 2012.03.11

B38: Sicilian, Accelerated Fianchetto, Maroczy bind (6.e4 d6)

Сицилианская защита B38 Милош Павлович - Мануэль Леон Ойос США 2012

Комментирует Флорес Риос

Цель обучения: Эта партия показывает, как черные могут получить контригру с прорывом ... f7-f5. **1.e4 c5 2.♘f3 ♗c6 3.d4 cxd4 4.♗xd4 g6 5.c4 ♗f6 6.♗c3 d6 7.♙e2 ♙g7 +0.56 CAP 8.♙e3 0-0 9.0-0 ♗xd4 10.♙xd4 ♙d7 11.♖d2 ♙c6 12.f3 a5 ?**

12...♖a5 13.a3 ♖fc8 14.b4 ♖d8 15.♖ac1 a5 16.♖fd1 axb4 17.axb4 ♙e8 18.♙h1 ♗d7 19.♙xg7 ♙xg7 20.♗d5 f6 21.f4 ♙f7 22.♙g4 ♙xd5 23.exd5 f5 24.♙f3 ♗f6 25.c5 dxc5 26.bxc5 ♖a5 27.♖e3 ♖c7 28.h3 ♖ac8 29.c6 bxc6 30.dxc6 ♖b4 31.♖e5 ♙f7 32.♖b1 ♖a4 33.♖e1 ♖a3 34.♖e6+ ♙f8 35.♖ed1 ♖a4 36.♖e5 ♖xc6 37.♙xc6 ♖xc6 38.♖b8 ♙f7 39.♖xc8 ♖xc8 40.♙h2 h5 41.♖b1 ♖c4 42.♖b7 ♗d5 43.g3 ♖c2+ 44.♙g1 ♖c5+ 45.♙f1 ♖c1+ 46.♙f2 ♖d2+ 47.♖e2 ♖d4+ 48.♙f3 ♖c3+ 49.♙f2 ♖c5+ 50.♙g2 ♖c6 51.♖b2 ♗xf4+ 52.♙f2 ...0-1, Roiz Michael (ISR) 2600 - Melkumyan Hrant (ARM) 2622 , Minsk 18.12.2015 Ch Europe (blitz)

13.b3 ♗d7 14.♙e3 ♗c5 15.♖ab1 Пока все знакомо, а теперь **15...e6 !?**

Это интересный вариант и один из основных вариантов в этом дебюте (популярный основной вариант - 15...♖b6). Черные готовят в будущем ... прорыв f7-f5

16.♖fc1+= ?!

В этом дебюте часто используется ход Rfc1 для поддержки расширения пространства на ферзевом фланге и борьбы с ферзем черных (обычно на b6 или b4). Но поскольку черные пробуют другой план ходом ... f7-f5, этот ход здесь не так полезен. Более распространенным и логичным является 16.♖fd1 ♙e5 , но обратите внимание, что после 17.♙d4 ♖e7

но не 17...♙xd4+ ?! 18.♖xd4+=

18.♙xe5 ?! 18...dxe5 сдвоенные пешки не проблема, так как черные сыграют ... f7-f5 с хорошей контригрой.

16...♙e5 17.♙f1

17.f4 ? проигрывает пешку 17...♙xc3 18.♖xc3 ♗xe4

17...♖e7

Осторожный ход, готовящий ... f7-f5 к подходящему моменту. 17...f5 18.exf5 ♖xf5 Этот вариант кажется немного преждевременным после 19.f4 !

19.♙d4 ? проигрывает после 19...♖g5 ! 20.♙e3

или 20.♖xg5 ? 20...♙xd4+

или 20.♖d1 ♕xd4+ 21.♗xd4 ♜xf3
 20...♗h4 21.g3 ♕xg3 !
 19...♕g7 20.♞e1 у белых немного лучше из-за уязвимых пешек d6 и e6. Тем не менее позиция примерно равная.

18.♞c2 f5 ! Своевременная реакция; этот прорыв открывает линии и позволит черным найти хорошую контригру. **19.exf5 ♜xf5 20.♕d4**
 Теперь желаемое 20.f4 ? проигрывает качество после 20...♕xc3 ! и теперь 21.♗xc3
 или 21.♞xc3 ♜e4
 21...♕e4

20...♞af8 Черные получили угрожающую позицию; обратите внимание, как все его фигуры способствуют атаке **21.♜e2 ?**
 Неосторожный ход и решающая ошибка. Правильно было **21.♞d1 !** 21...♕xh2+ ?
 Но вместо этого на 21.Rd1 черные отвечают 21...♕f4 !? 22.♗e1 ♜h5 23.g3 ♕e5
 или 23...♕xf3 !? 24.gxf4 ♜xf4 с компенсацией
 24.f4 ♕xd4+ 25.♞xd4 e5 с последующим ... Ne6 с контригрой.
 или 21...♞g5
 22.♕xh2 ♗h4+ 23.♕g1 ♜h5 больше не работает из-за 24.♕e2 !! когда пешка f3 защищена и король убегает.

21.♕xe5 для белых рискованно, как показывает следующий форсированный ход 21...dxe5 22.♗e3 e4 ! 23.fxe4 ♜xe4 24.♜xe4 ♕xe4 25.♕d3 ♕xd3 26.♗xd3 ♗c5+ 27.♕h1 ♗d6 ! 28.♗e2
 28.♗xd6 ?? 28...♞f1+ 29.♞xf1 ♞xf1#
 28...e5 29.h3 e4 !? Позиция уравновешенная, хотя черным немного легче.

21...♕xh2+ Игра только начиналась ... Этот удар действительно подчеркивает, насколько эффективен ход черных ... f7-f5 в создании угроз на королевском фланге. **22.♕xh2 ♜h5+ 23.♕g1 ♗h4** Белые сдаются, поскольку нет удовлетворительной защиты от угроз 24 ... Rxf3 или 24 ... Ne4 с последующим 25 ... Qh2 #.

0-1 Заключительные замечания 1. Игра белых после дебюта была неточной; было ясно, что черные планировали ... f7-f5, следовательно, 16.Rfc1 было неуместным.
 2. Ключом к 17 ... Qe7 черных является подготовка ... f7-f5, так что белым не так-то просто играть f3-f4, отгоняя слона на e5, как мы видим в варианте 15 ... f5. Если белые не могут сыграть f3-f4 после размена на f5, тогда у черных вероятно, будет по крайней мере достаточно контригры. **0-1**

Simacek Pavel (CZE) - Kanovsky David (CZE) 1-0
Ch Czech Republic, Ostrava (Czech Republic) (8), 2010.05.08

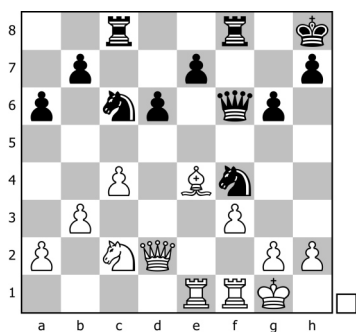

Белые доминируют после f3-f4

Чтобы завершить то, что было упомянуто об игре белых f3-f4, возьмем позицию на диаграмме, которая имела место в партии Симачек - Кановский Чехия 2010 Черные сыграли ... f7-f5 несколькими ходами ранее, но не смогли полностью развить свою инициативу так эффективно, а теперь после **25.g3 h5 26.f4±**

Белые контролируют доску, так как черные ничего не могут сделать на королевском фланге, а их центральные пешки - явная цель для белых. Большая разница между этой позицией и предыдущей партией заключается в отсутствии у черных слонов и, следовательно, в их неспособности создавать множество угроз.

Игра продолжалась **26... g7 27. e3 f7**

Лучше было 27... f5 , хотя после 28. xxc6 bxc6 29. xf5 gxf5 30. e3 e5

или 30... fe8 31. fe1 f7 32. e6±

31. d3 ! 31... cd8 32. fe5 xe5

32... dxe5 33. xd8 xd8 34. xf5 ! 34... xd2 35. xf6±

33. e3 Пешечная структура черных очень слабая.

28.f5 ! Сейчас атакуют белые, но, конечно, эта атака основана на сильной пешечной структуре без таких слабостей, как пешка e7. **28... gxf5**

28...g5 не помогает 29. d5 h6 30. f6 ! 30...exf6 31. xf6-+ И вот лучшим продолжением было 29. Nxf5!

29. xf5 !

Вместо этого партия продолжилась 29. xxf5 xf5 30. xf5± и белые убедительно выиграли. 30... xf5 31. xf5 xf5 32. f1 cf8 33. xf5 xf5 34. g2 g7 35. e3 b5 36. c3+ e5 37. cxb5 axb5 38. a4 bxa4 39. bxa4 f8 40. c7 f7 41. b7 d8 42. a5 d7 43. b6 c4 44. f2+ e8 45. a6 d8 46. d4 c8 47. a7 d7 48. e4

29... xf5 30. xf5 g8 31. h5 f7 32. d5 Выигрыш качества и партии. **1-0**

Wang Zili (CHN) - Zhang Pengxiang (CHN) 0-1

Zt, Yongchuan (China) (10), 2003

B38: Sicilian, Accelerated Fianchetto, Maroczy bind (6.Be3)

Сицилианская защита B38 Зили - Чжан Пэнгсянг Йангхуан 2003

Комментирует Флорес Риос, ChessBase (CB)

Цель обучения: Эта партия иллюстрирует подрыв черных ... b7-b5. Обратите внимание, что после того, как пешки меняются на b5, пешка a2 становится серьезной целью. **1.e4 c5 2. f3 c6 3.d4 cxd4 4. xd4 g6 5.c4 g7 6. e3 f6 7. c3 0-0 +0.33 CAP 8. e2 d6 9. c1**

9.0-0

9... xd4 10. xd4 e6 11. d2 a5 12.f3+= fc8 13.b3 a6 14.0-0 ?! Это неподходящий момент для рокировки, поскольку он позволяет черным осуществить желаемое продвижение b7-b5. CB

Серьезная неточность открытия, позволяющая черным перехватить инициативу. Основная линия - **14.♖e3**, хотя после 14...b5 15.♗d5 ♜xd2+ 16.♜xd2 ♗xd5 17.cxd5 ♖d7 Черные имеют удовлетворительную версию симметричного преобразования, так как белые не могут легко получить место на ферзевом фланге, и обе ладьи, скорее всего, уйдут с доски. Например, после 18.♞xc8+ ♞xc8 19.♞c1 ♞xc1 20.♜xc1 e6 !? что кажется довольно ничейным.

14.♖e3 Однако это приводит к хорошо известной позиции с ходом белых, но в этом случае ход черных, и они могут относительно легко уравнивать. Например: 14...b5

14...♗d7 15.♗d5 ♜xd2+ 16.♜xd2 ♖xd5 17.cxd5 ♖b2 +/- 1/2-1/2 Malaniuk,V-Malakhatko,V/Donetsk 1998/CBM 68 (45) CB

15.♗d5 ♜xd2+ 16.♜xd2 ♗xd5 17.cxd5

17.exd5 ♖d7 18.♖d3 b4 19.♜e2 a5 20.♞c2 h5 21.♖c1 ♞c7 22.♖b2 a4=+ 0-1 Dolmatov,S-Cifuentes Parada,R/Buenos Aires 1991/CBM 24 (43)

17...♖d7 18.♞xc8+ ♞xc8 19.♞c1 ♞xc1 20.♜xc1 ♜f8 1/2-1/2 Ernst,T-Petursson,M/Reykjavik 1994

14.♗a4 !? 14...♜xd2+ 15.♜xd2 ♗xe4+ 16.♜e3 партия Bokros,A-Rajlich,V/Budapest 2002/ CBM 89 [Mueller,Karsten]

14.a4 ♗d7 15.♜xg7 ♜xg7 16.♗d5 ♜xd2+ 17.♜xd2 ♗c5 18.♞c3 ♖xd5 19.exd5 a5 1/2-1/2 Stefansson,H-Tiviakov,S/Mamaia 1991/CBM 25 ext (42)

14...b5 (!) 15.cxb5

Интересным ресурсом было 15.♖e3 !? 15...bxc4 16.bxc4 ♞ab8 и теперь но не 16...♖xc4 ? из-за 17.♗d5 ♜xd2 18.♗xe7+ ♜f8 19.♖xd2 ♜xe7 20.♞xc4+=

17.♗d5 ♜xd2 18.♖xd2 ♗xd5 19.cxd5 приводит к примерно равному положению.

15...axb5 Понятно, что черные получили хорошую позицию по дебюту. Белые должны бороться за равенство. CB Теперь белые столкнулись с позиционной проблемой. У них больше нет пространственного преимущества, и на самом деле его пешка a2 - это отсталая пешка, потенциальная цель; позиция черных предпочтительнее. **16.♞fd1**

Одним из вариантов было **16.♜e3** ♖d7 17.f4 b4 18.♗a4 ! 18...♞xc1 19.♞xc1 ♞c8 но не 19...♖xa4 ? 20.♖b6, когда ферзь в ловушке

20.♞xc8+ ♖xc8 21.e5 ♗d5 22.♜d2 dxe5 23.fxe5 e6=+, когда у черных лучше, хотя белым удалось отвлечь внимание от слабой пешки a2.

16.♖xb5 ♞xc3 17.♞xc3 ♜xb5 18.♞fc1 ♜a5=+ 0-1 Baginskaite,C-Xu Yuhua/Moscow 2001/CBM 85 ext (38)

16.♞c2 ♗xe4 17.fxe4 ♖xd4+ 18.♜xd4 b4± 0-1 Hvenekilde,J-Mortensen,E/Copenhagen 1994/EXT 99 (33)

16.♜d3 ♞ab8 17.f4 b4 18.♗a4 ♞xc1 19.♞xc1 ♖d7=+ 0-1 Skorchenko,D-Masalov,A/Serpukhov 1999/ EXT 2000 (37)

16...b4 17.♗a4 ♞cb8

Точнее было 17...♗d7 18.♜xg7 ♜xg7 19.♜d4+ ♜g8

19...f6 20.♖c4 ♖xc4 21.♞xc4 ♞xc4 22.♜xc4 ♜a7+ 23.♜f1 ♗b6=+ 0-1 Naylor,J-Palliser,R/Hampstead 1998/EXT 99 (49)

20.♜e3, когда у черных немного лучше, но положение деликатное. Например, преждевременное 20...♗c5 ?!

лучше 20...♞ab8 !?

21. ♖xc5 ♗xc5 22. ♗xc5 dxc5 23. ♗d2 позволяет белым уравнивать.

18. ♖f1

Лучше было **18. ♖c4** ! так как после 18... ♗d7 19. ♗e2 ♖xa4 20. bxa4 ♗xa4 21. ♖b3 Белые находят компенсацию за пешку. Например, 21... ♗a5 22. e5 dxe5 23. ♗c5 ♗a6 24. ♗xa6 ♗xa6 25. ♖xe5 ♗ba8 возвращая пешку. 26. ♗b5 **18.e5** dxe5 19. ♗c5 ♗d8 20. ♖xe5 ♗xd2 21. ♗xd2 ♖h6 ! 22. f4 ♗e4 23. ♖xb8 ♗xb8=+

18... ♗d7 (!)

18... ♗d7 19. e5 ! 19... ♗e8

19... dxe5 ?! 20. ♗c5

20. exd6 ♖xd4+ 21. ♗xd4 ♖xa4 22. d7 ♖xd7 23. ♗xd7

19. ♖xg7 ♗xg7 20. ♗e1 ? Просто зевек пешки. СВ

возвращение пешки. Лучше было: **20. ♖c4** ♖xc4 21. ♗xc4 ♗e5 22. ♗cc1 ♗c8=+ " **20. ♗d4+** ♗g8 21. ♗d2 а позиция белых лишь немного хуже". СВ

20... ♗b6 ! 21. ♗xb6 ♗xb6+ 22. ♗h1 ♗xa2 Черные выиграли пешку с лучшей позицией. СВ

Черные выиграли пешку и выиграли партию без проблем. **23. ♖c4** ♖xc4 **24. ♗xc4** ♗a5 **25. h3** ♗b5 !? Творческий маневр. СВ

25... ♗g5 26. ♗g1 ♗g8

26. ♗e3 ♗g5 27. ♗g1 ?! Слишком пассивно. СВ

27. ♗d2

27... f6 28. ♗c1 ?! Последняя ошибка, положившая конец страданиям белых. СВ

28... ♗gxf2 ! Упрощение до выигранного эндшпиля. СВ 29. ♗xg2 ♗a1 30. ♗xa1

♗xa1+ 31. ♗h2 ♗a3 ! Выигрывая еще одну пешку ... СВ **32. ♗c7** ♗f7 **33. ♗d2** ♗xb3 **34. ♗xd6** ♗xf3 0-1, Wang, Zili - Zhang, Pengxiang, Yongchuan 22. 7.2003 Yongchuan zt 3.3

Заключительные замечания Что меня беспокоит в этом примере (и, по сути, в каждом примере, который я нашел с ... b7-b5), так это то, как белые все еще могли удерживать позицию и даже делать ничью в некоторых вариантах, несмотря на то, что разрешили ... b7-b5-b4. Правда в том, что этот план часто достаточно хорош, чтобы получить крошечное преимущество, но игра может довольно легко упрощаться. Тем не менее, мы должны помнить, что структура Мароци часто дает больше шансов белым. Если белые должны играть именно для того, чтобы добиться ничьей, то можно сказать, что стратегия черных удалась.

0-1

Kuljasevic Davorin (CRO) - Golubovic Boris (CRO) 1-0

Cup Croatia, Bol na Bracu (Croatia) (6), 2013.05.26

B38: Sicilian, Accelerated Fianchetto, Maroczy bind (6.Be3 Nf6)

Сицилианская защита B38 Даворин Куляшевич - Борис Голубович Бол на Браку 2013

Комментирует Флорес Риос

Цель обучения: Эта партия показывает, как белые могут прорваться в центре с помощью e4-e5, чтобы ослабить лагерь черных. **1. ♖f3 c5 2. c4 ♗c6 3. d4 cxd4**

4. ♗xd4 g6 5. e4 ♖g7 6. ♖e3 d6 +0.29 CAP **7. ♗c3 ♗f6 8. f3 ♗xd4 9. ♖xd4 0-0**

10. ♖e2 ♗d7 11. 0-0 a5 ?

11... ♖c6 12. ♗d2 a5 13. b3 ♗d7 14. ♖e3 ♗c5 15. ♗ab1 ♗b6 16. ♗fc1 ♗fc8 17. ♗c2 h5 18. ♖f1 ♗d8 19. ♗e1 ♗h7 20. ♗d5 e6 21. ♗f4 ♖e5 22. ♗h3 ♗e7 23. ♗d1 ♗d8 24. ♗f2

♔g8 25.♖e1 ♕f6 26.♗g3 ♕h4 27.♕g5 ♗xg5 28.♗xg5 ♕xg5 29.♜xg5 ♔f8 30.♞cd2 f6 31.♜h3 ♔e7 32.♜f4 ♕e8 33.h4 ♕f7 34.♜e2 ♕e8 35.♜c3 ♕c6 36.♔f2 b6 37.♔e3 f5 38.exf5 gxf5 39.g3 ♞d7 40.♔f2 ♞f8 41.♕h3 ♞dd8 42.♜e2 e5 1/2-1/2, Sargissian Gabriel (ARM) 2667 - Ramirez Alejandro (USA) 2555 , Reykjavik 11. 3.2016 It (open)

12.b3 ♕c6 13.♗d2 ♜d7 14.♕e3 ♜c5 15.♞ab1 ♗b6 16.♞fc1 ♞fc8+= 17.♞c2
 17.♜b5 ♗d8 18.♞c2 h5 19.♕f1 ♔h7 20.♗f2 ♗f8 21.a3 ♕h6 22.♕xh6 ♗xh6 23.e5 ♗f4 24.exd6 exd6 25.♗d2 ♗xd2 26.♞xd2 ♕xb5 27.cxb5 ♞d8 28.♕c4 ♞d7 29.♞bd1 ♞ad8 30.b6 ♔g7 31.♕b5 ♞e7 32.♕c4 ♞c8 33.♞xd6 a4 34.b4 ♜b3 35.♕b5 ♞c2 36.♞d7 ♞e5 37.♕d3 ♞a2 38.♕c4 ♞g5 39.g3 h4 40.g4 ♞c2 41.♕xf7 ♔h6 42.♕g8 1-0, Kotronias Vasilios (GRE) 2590 - Rausis Igors (CZE) 2575 , Corfu 1993 It (open)

17...♗d8 18.♕f1 Все до сих пор по теории, на самом деле существует более двухсот партий в моей базе данных с этим точным положением, и теперь черные отклоняются от основной линии. **18...♕e5**

Основная линия 18...h5

19.g3 h5 20.♕g2 Белые готовятся играть f3-f4, увеличивая пространство.

20...♔h7 21.♞e1 ♗f8 ?!

Более осторожным является 21...b6 22.♕f2

но не 22.♜d5 ?! 22...e6 ! 23.♜c3 h4 , когда черные начинают создавать игру на королевском фланге

22...♕g7 23.f4+= хотя белые немного лучше и могут спекулировать либо e4-e5, либо f4-f5.

22.♜d5 ! Хорошее время для угрозы 23.Nb6. **22...♜d7**

Если 22...♕xd5 23.exd5 ?!

белые имеют приятный выбор между 23.♗xd5 e6 24.♗d2 ♕g7 25.♕f4+= или 23.cxd5 ♗d8 24.♞ec1+= чтобы продолжить Qd1, a2-a3 и b3-b4. Это похоже на предыдущий пример Smeets -Tiviakov.

23...♗g7 24.f4 ♕f6 не является чем-то особенным для белых, скажем, после 25.f5 g5 ! держа королевский фланг закрытым.

23.f4 ♕g7 24.♔h1 ?!

Слишком медленно. Лучше было прямое 24.f5 и теперь возможное продолжение: 24...e6 25.fxg6+ fxg6 26.♞f1 ♗e8 27.♕g5 (угрожая Ne7 или Nf6) 27...exd5 28.exd5 ♕a4 ! 29.bxa4 ♜e5 30.♗e2 ♗xa4 31.♕e4± Когда королевский фланг черных серьезно ослаблен.

24...♗d8 ?!

Эта неточность возвращает одолжение Если 24...e6 белые сохраняют преимущество после: 25.♜b6

или 25.♞d1 ? 25...exd5 26.exd5 ♕a4 27.bxa4+=

25...♜xb6 26.♕xb6 a4 27.b4+=

25.♜c3 ?!

Опять слишком медленно! Белые сохраняют преимущество, но упускают более сильный вариант. Теперь 25.f5 ! было еще более многообещающим. Например: 25...♕xd5

25...♜e5 ? 26.♜b6+-

26.exd5 ♜e5 27.♕e4 ♗d7 28.♞f1± И из примера партия Симачек - Кановский мы уже знаем, что этот вид атаки работает хорошо.

25...♜c5 26.e5 ! Правильная реакция для позиции; позиционная угроза - exd6,

оставляя черных со слабой пешкой d6. **26...♙xg2+ 27.♔xg2 ♖a6 ?**

Лучшей защитой было **27...♗a6** после 28.exd6

Но, конечно, после 27...Na6 белые имеют сильный ход 28.♗d5 !

(угрожающий Nb6), который обеспечивает преимущество. Например:

28...♖c6 29.♞f2 ♗b4

или 29...dxe5 30.fxe5 ♞e8 31.♙g5±

30.♞d2 ♗xd5 31.cxd5 ♖ac8 32.♙d4±

28...♗b4 29.♖cc1 ♞xd6 ! 30.♞xd6 exd6 у черных есть достаточно времени, чтобы избавиться от своей слабой пешки d после 31.♞e2 ♙xc3 32.♖xc3 a4 33.♞d2 axb3 34.axb3 d5 с шансами на ничью.

или **27...♗e6** 28.exd6 ♞xd6 29.♞xd6 exd6 30.♞d1± пешка d6 - серьезная слабость.

28.♙xc5 ♖xc5

28...dxc5 удовлетворяется простым 29.♞d1 ! 29...♞xd2+ 30.♖cxd2 f6 31.♞d7 и белые выигрывают.

29.♗e4 ♖c8 30.♗g5+ ♔g8 31.♞d5 Выигрыш пешки и партии. **31...♞e8 32.♞xb7**

♞c6+ 33.♞xc6 ♖axc6 34.exd6 exd6 35.♞ce2 У белых выигрышная позиция, а остальное для нас не имеет значения. Черные подали в отставку на 56-м ходу.

35...a4 36.♞e8+ ♙f8 37.♖xc8 ♖xc8 38.♗e4 axb3 39.axb3 ♖b8 40.♞e3 f5

41.♗f6+ ♔f7 42.♗d5 ♖a8 43.h4 ♖a2+ 44.♔f1 ♖b2 45.♔e1 ♙g7 46.♖d3 ♔e6

47.♔d1 ♔d7 48.♔c1 ♖g2 49.b4 ♙h8 50.b5 ♙g7 51.♔d1 ♙h8 52.♖e3 ♙d4

53.♖e7+ ♔d8 54.♖e6 ♖xg3 55.♖xd6+ ♔c8 56.♗e7+ ... 1-0 Заключительные

замечания 1. План белых f3-f4, и получившаяся позиция оказались очень многообещающая, так как и e4-e5, и f4-f5 были потенциально сильными подрывами. Белые, к сожалению, упустили две отличные возможности сыграть сильный подрыв f4-f5. 2. Проблемой черных в этой игре было отсутствие точности в критические моменты. Они могли бы сыграть ... e7-e6, чтобы предотвратить приход коня белых на d5, где он создавал угрозы и особенно содействовал подрыву f4-f5. **1-0**

Асимметричный Бенони - Глава 12

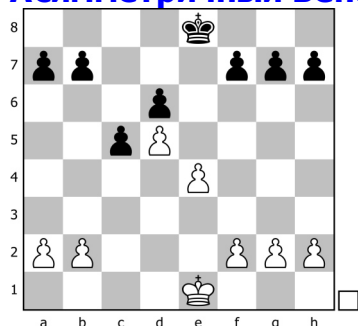

Глава 12 Асимметричный Бенони

Асимметричная структура Бенони, обычно называемая просто Бенони, представляет собой очень тактическую пешечную структуру, которая требует большой точности с обеих сторон. Обычно она возникает из различных дебютов Бенони, хотя также появляется во многих вариациях Руя Лопеса. Основная тема в этой структуре - борьба пешечного большинства. У белых пешечное большинство в центре, а у черных - на ферзевом фланге. Сторона, которой удастся протолкнуть свое большинство, обычно занимает более выгодное положение, и все планы тяготеют к этому факту. У белых некоторое пространственное преимущество, поэтому размен фигур часто работает против них. Фактически, по мере размена фигур позиция черных часто улучшается. Причина в том, что у черных есть потенциал для создания отдаленной проходной пешки, которая может быть очень сильной в эндшпиле. Напротив, шансы белых максимальны в миттельшпиле, когда на доске еще много фигур, поскольку центральное большинство часто дает им хорошие шансы на матовую атаку. Теперь давайте сформулируем конкретные планы для каждой стороны.

Планы белых 1. Прорыв в центре с помощью e4-e5, либо для получения атаки, либо для создания центральной проходной пешки. 2. Прорыв ходом e4-e5 с последующим f4-f5 с целью получить атаку на королевском фланге. 3. Прорыв f4-f5 с последующей атакой на королевском фланге, в основном по вертикали "f". 4. Не допускать расширения черных на ферзевом фланге, играя b2-b4, блокируя продвижение ... b5-b4.

Планы черных 1. Продвинуть большинство на ферзевом фланге с помощью ... b7-b5, ... c5-c4, ... b5-b4 и т. д. Создать проходную, если возможно. 2. Давить на линию e, не позволяя белым продвинуть свое центральное большинство. 3. Создайте контригру на королевском фланге на основе ... h7-h5-h4, в основном, когда белые поставили коня на g3. 4. Прорыв центр белых с помощью ... f7-f5. Этот прорыв может прекрасно сработать после того, как белые сыграют f3-f4, поскольку пешка d5 теряет защиту.

Как мы увидим позже в этой главе, белопольный слон черных часто оказывается наименее полезной фигурой, так как он не способствует продвижению большинства и часто блокируется пешками ферзевого фланга на a6-b5-c4. Первые три партии в этой главе иллюстрируют планы белых 1, 2 и 3 соответственно. Затем мы используем короткий фрагмент, чтобы обсудить расстановку фигур черных, и в то же время представить план белых 4. Затем в последних двух примерах показана комбинация планов 1 и 4 черных. *

Akopian Vladimir (ARM) - Pantsulaia Levan (GEO) 1-0

It, Dubai (United Arab Emirates) (5), 2013.04.11

A61: Benoni Defence

Защита Бенони А61 Владимир Акопян - Леван Панцулая Дубай 2013

Комментирует Флорес Риос, NN

Учебная цель: Эта партия иллюстрирует центральный прорыв белых ходом e4-e5 и вытекающую из этого выигрышную атаку. **1.d4 ♠f6 2.c4 c5 3.d5 e6 4.♠c3**

exd5 5.cxd5 d6 Этот раздел мы посвятим самому популярному в современной практике разветвлению индийской защиты - системе модерн Бенони.

Возникающая в этом дебюте резкая асимметрия в пешечной структуре противоборствующих армий ведет к стратегически сложному миттельшпилю с богатыми шансами для обеих сторон. В дальнейшем, при поддержке фианкеттированного слона g7, черные стремятся активизировать свое пешечное превосходство на ферзевом фланге, сочетая эту генеральную стратегическую идею с давлением по полуоткрытой линии "е". В свою очередь, белые, обладая большим пространством, что может затруднить сопернику гармоничное развитие сил, могут готовить прорыв в центре, используя пешечный перевес на этом участке доски. Калинин **6.♠f3 g6 7.♠f4** +0.22 CAP Одна из целей размещения этого слона на f4 - нарушить естественное развитие черных, атакуя пешку d6.

7...a6

В случае естественного **7...♠g7** белые имеют вариант 8.♟a4+ ♠d7

но не 8...♟d7 ? 9.♠xd6±

9.♟b3 , в результате чего возникает длинный теоретический вариант, в котором У белых выдающиеся 70%.

7...♠g7 8.h3 O-O 9.e3 ♠a6 10.♠c4 ♠c7 11.O-O ♞e8 12.♠d2 a6 13.a4 b6 14.♠b3 ♞b8 15.♠c4 ♠f8 16.♟f3 h6 17.♠c2 ♠h5 18.♠h2 b5 19.axb5 axb5 20.♠a5 ♟f6 21.♟d1 ♞b6 22.♠e4 ♟xb2 23.♠c4 bxc4 24.♞b1 c3 25.♞xb2 cxb2 26.♠xc5 ♠xd5 27.♠a4 ♞b5 28.e4 ♠b6 29.♠xb6 ♞xb6 30.g4 ♠a6 31.♞e1 ♠g7 32.♠f4 ♠e6 33.♠e3 ♞b4 34.♟d2 ♞eb8 35.♠b1 g5 36.h4 ♠e7 37.♠g2 ♞b3 38.hxg5 hxg5 39.♞h1 ♞b4 40.♟d5 ♠c8 41.♠d2 ♞b7 42.♞h5 ♞3b5 43.♟d3 ♠f6 44.e5 dxe5 45.♞h8+ ♠xh8 46.♟h7+ ♠f8 47.♟xh8+ ...1-0, Beradze Irakli (GEO) 2452 - Pantsulaia Levan (GEO) 2586 , Tbilisi 30. 1.2017 Ch Georgia

8.♠d2 (!?) с прицелом на c4 (а иногда и на e4), атакуя пешку d6. Одна из целей этого порядка ходов - помешать черным развить своего слона на идеальном поле g7. Более распространено 8.a4, предотвращающее ... b7-b5. "Обычно здесь белые предпочитают заморозить ферзевый фланг путем a2-a4, но нужно ли так заботиться об этом? Ведь если черные следующим ходом сыграют b7-b5, налицо пренебрежение основными дебютными принципами. Из восьми первых ходов - лишь один сделан фигурой..." NN = **8...♠bd7**

У черных была возможность **8...b5** !? 9.a4 b4 10.♠ce4 с примерно равными шансами.

Если черные продолжают свое нормальное развитие ходом **8...♠g7** ?! тогда

9.♠c4 O-O и пешка d6 находится под атакой 10.a4

или даже 10.♠xd6 !?

10...♠e8 Печальная необходимость; e8 - плохое поле для коня. 11.♟d2+= С приятной позицией у белых, как в партии Ваганян - Хайк, Марсель 1987 года.

8...b5 9.a4 b4 10.♠ce4 ♠xd5 11.♠xd6 ♠xd6 12.♠xd6+ ♟xd6 13.♠e4 ♟e5

14.♟xd5 ♟xd5 15.♠f6+ ♠f8 16.♠xd5 у белых слегка поприятнее за счет лучшего развития и устойчивой пешечной структуры / Martinez Martin, D (2334) - Martin Gonzalez, A (2371) / ESP-chT 2004 NN

8...b5 9.a4 ♠h5 10.♠e3 b4 11.♠ce4 f5 12.g4 ♠f6 13.gxf5 ♠xe4 14.♠xe4 ♠xf5

15. ♖g5 ♕e7 16. ♖xe7 ♗xe7 17. ♗g3 ♕e4 18. ♖g1 ♗e5 19. ♗d2 ♖xd5 20. e4 ♖b3 21. f4 ♗e6 22. f5 ♗e5 23. ♗d3 c4 24. ♗d5 ♗xd5 25. exd5 ♗d7 26. ♗e4 ♗e5 27. ♖g3 ♗d7 28. f6 ♖c2 29. ♖h3+ ♗c7 30. ♗g5 c3 31. ♖a2 ♖b1 32. ♖a1 ♖c2 33. ♖a2 ♗d3+ 34. ♖xd3 ♖xd3 35. bxc3 b3 36. ♖f2 ♖c4 37. ♗e6+ ♗b6 38. f7 ♗a5 39. ♗d1 ♖hf8 40. ♗c1 ♖xd5 41. ♗b2 ♖xe6 42. ♖xe6 ♗xa4 43. h4 ♗b5 44. h5 gxh5 45. ♖f5+ ♗b6 46. ♖xh5 ♖h8 47. ♗d7 ♖af8 48. ♖e8 ...1/2-1/2, Leniart Arkadiusz (POL) 2482 - Yilmaz Mustafa (TUR) 2619 , Achaea 7. 7.2016 Ch Greece (team)

9. ♗c2 ♕e7 ?!

Черным предлагается развивать слона на неудобном поле. Улучшение положения этого слона с помощью ... ♖f8-g7 будет стоять черным двух существенных темпов. Наверное, лучше было 9...b5 !? 10.a4 b4 11. ♗ce4 ♗b6 с равными шансами.

10.a4

10.e4 ♗h5 11. ♖h6 ♖f8 12. ♖xf8 ♗xf8 13.g3 b5 14. ♖g2 ♗g7 15.O-O ♗hf6 16.a4 b4 17. ♗d1 a5 18. ♗e3 ♖a6 19. ♗ec4 ♗b6 20. ♗xa5 ♖xf1 21. ♗c6 ♗d7 22. ♖xf1 и в дальнейшем белые одержали победу, сочетая движение крайней проходной с наступлением в центре / Laznicka, V (2703) - Gashimov, V (2757) / San Sebastian KO GpA 2012 NN

10...O-O 11.e4 ♖e8 12. ♕e2 Позиция белых заметно лучше, так как их фигуры хорошо скоординированы для прорыва в центре с помощью e4-e5. **12...♖f8 13.O-O ♗e5 14. ♖xe5 ?** Белые делают ставку на быстрый натиск в центре. Лишь так можно оправдать размен важного слона... NN

В надежде ускорить желаемый прорыв e4-e5, но этот размен позиционно неоправдан по двум причинам: 1. Белые обладают значительным пространственным преимуществом и не должны без надобности разменивать фигуры. 2. Чернопольный слон белых очень силен на диагонали h2-b8, поддерживает прорыв и атакует d6, поэтому он должен оставаться на доске. Сильнее было: 14.h3 Прикрывая поле g4 и намереваясь продолжить ♖h2 и f2-f4, получив пространство и подготовив либо e4-e5, либо f4-f5. Черные просто не подготовлены к тому, чтобы предотвратить этот прорыв. Например:

14... ♖g7 15. ♖h2 ♗c7

Или 15... ♗e7 16.f4 ♗ed7 17. ♖f3± угрожая ♖ae1 с последующим e4-e5.

16.a5 ! Точный порядок ходов, подготовка f2-f4 или Nc4.

Если 16.f4 ♗ed7 17. ♗c4 ♗b6 Черные удерживают позицию.

16... ♖b8

16... ♗ed7 17. ♗c4± Преимущество огромно из-за угроз e4-e5 и f4-f5.

14... ♖xe5

Как правило, играть 14...dxe5 ? - не лучшая идея, ведь после 15.a5± ! пешка c5 у черных практически изолирована и очень слаба.

15. ♗c4 ♖e8 Далее следует последовательность подготовительных ходов. Белые хотят прорваться путем e4-e5, а черные хотят добиться ... b7-b5, и, конечно, обе стороны хотят помешать планам друг друга. **16.f4 ♗d7** Прикрывая поле e5.

17. ♖ae1 ♖b8 ?!

Готовя ... b7-b5. Лучше было **17... ♗b6** ! так как размен 18. ♗xb6

18. ♗d2 ♗d7 , когда прорыв e4-e5 осуществить сложно, и, возможно, белым стоит довольствоваться ничьей с 19. ♗c4 b6 20. ♗d2

Другой вариант: 18. ♗a3 ♗d7 !?

18... ♗xb6=+ в пользу черных, поскольку центральный прорыв теряет силу.

Промедление смерти подобно. Белые завершили последние приготовления, и черным следовало срочно пресечь агрессивные планы соперника. NN **17... ♖b6** можно было избежать опасностей, например: 18.e5 ♕f5 19.♟b3 ♘xc4 20.♕xc4 ♕g7 21.♗e4 dxe5 22.d6 ♜f8 23.♗g5 ♟xd6 24.♗xf7 ♟d4+ 25.♙h1 exf4 26.♞d1 ♟f6 27.♟xb7 ♕e6 28.♕xe6 ♟xe6 29.♗g5 ♟f6 30.♞d7 ♞ae8 31.♟d5+ ♙h8 32.♗f7+ ♙g8 33.♗d6+ ♞e6

18.a5 Этот ход - стандартный ответ против ...Rb8, так как он заставляет ход ...b7-b5 терять большую часть своей силы. Причина в том, что после 18...b5 19.axb6 у черных больше нет подвижного пешечного большинства на ферзевом фланге. **18...♟c7** ?

Лучшей альтернативой было 18...b5 19.axb6 ♗xb6 20.♗a5 ♟c7 , хотя у белых удобная позиция после 21.♗c6+=

или 21.f5 !?

19.e5 Желаемый прорыв e4-e5 был достигнут при хороших условиях. Обратите внимание, что если бы у белых все еще продолжался прессинг чернопольного слона вдоль диагонали h2-b8, позиция черных была бы просто проиграна.

19...b5 ?

Решающая ошибка. Лучшая защита была **19...dxe5** хотя у белых есть несколько хороших вариантов, например: 20.d6 !

или 20.♕f3

20...♟d8 21.f5 ♗f6 22.♕d3 ♕g7

конечно, не 22...♕xd6 ? 23.fxc6 hxc6 24.♕xc6+- !

23.♟f2± С сильным давлением по вертикаль "f".

Проигрывает немедленно. NN **19...dxe5** 20.♕f3 ♕g7 21.d6 ♟d8 22.♗d5 exf4

23.♗e7+ ♙h8 24.♟e4 ♕d4+ 25.♙h1 ♗f6 26.♟xf4 ♕e6 27.♞d1 ♗g8 28.♞xd4 ♗xe7

29.♞dd1 ♗f5 30.d7 ♜f8 31.♟e5+ ♙g8 32.♗b6 черным несладко. NN

20.axb6 ♗xb6 21.♗e4 Решающими являются угрозы Nxd6 и Nf6+. **21...♕f5**

22.♗f6+ ♙g7 23.♟c3 dxe5 24.fxe5 1-0, Akopian, Vladimir 2704 - Pantsulaia, Levan 2556 , ? 11. 4.2013 15th Dubai Open

24.fxe5 Черные сдались. Если 24...♞ed8

или 24...♕d7 25.e6

25.♞xf5 ! ладья неприкасаема: 25...gxf5 ?? 26.♟g3+ ♙h6 27.♗g8# 1-0

Заключительные замечания 1. Слон белых на f4 оказался очень полезным, поскольку спровоцировал черных развивать своего слона на неестественное поле e7. 2. Центральный прорыв был бы намного сильнее, если бы белые не разменяли своего чернопольного слона. 3. Размен фигур часто снижает силу потенциального прорыва e4-e5. По этой причине у черных был отличный шанс уравнивать естественным 17 ... Nb6. Часто это помогает черным разменять фигуры, поддерживающие прорыв e4-e5. 4. После прорыва позиция черных стала очень сложной, и хватило одной ошибки, чтобы она рухнула. Тем не менее, даже при лучшей защите атака белых была многообещающей.

1-0

Gabriel Carlos (CUB) - Kekelidze Mikheil (GEO) 1-0

Bundesliga, Germany, 1999

A65: Benoni (Bd3)

Защита Бенони А65 Кристиан Габриэль - Михаил Кекелдидзе Германия 1999

Комментирует Флорес Риос

Учебная цель: Эта партия иллюстрирует тематический прорыв белых ходом e4-e5 с последующим f4-f5, создавая мощную атаку на королевском фланге. **1.d4 ♘f6 2.c4 c5 3.d5 e6 4.♗c3 exd5 5.cxd5 d6 6.e4 g6 7.h3 +0.22 CAP 7...♙g7 8.♙d3 O-O 9.♗ge2 a6 10.a4 ♜e8 11.O-O ♗bd7 12.♗g3 ♝c7 13.♙e3 ♜b8+= 14.♝e2** Оба игрока относительно внимательно следили за теорией, и теперь мы достигли неизведанной позиции после: **14...h5** !? Этот ход - стандартная часть плана черных, цель которого - продолжить ... h5-h4, подрывая защиту пешки e4. **15.f4** ?!

Это преждевременно, так как черные могут быстро оказать давление на пешку e4. Лучше было 15.♜fe1, потому что планы черных не так-то легко осуществить. Например: 15...♗e5 16.♙c2 ♙d7 ? Надеюсь на ... b7-b5, но теперь или 16...h4 17.♗f1 ♗h5 18.♙g5+= и пешка h4 уязвима) 17.f4 и конь проигран.

15...c4 !

Слон на d3 перегружен, защищая e4 и предотвращая ... c5-c4. Альтернатива 15...h4 !? просто переносится на 16.♗h1 b5 или 16...c4 17.♙c2 17.axb5 c4 18.♙c2 axb5

16.♙c2

Но не 16.♙xc4 ?! из-за: 16...h4 17.e5 хуже 17.♗h1 ? 17...♗xe4 18.♗xe4 ♜xe4+ 17...hxcg3 18.exf6 ♙xf6+= Центр белых разрушен.

16...b5 ?

Эта структура требует максимальной точности от обоих игроков. В данном случае эта ошибка ставит черных в почти проигранную позицию. Правильный порядок - 16...h4 ! отогнать коня 17.♗h1 и теперь 17...b5 ! 18.axb5 axb5 19.♜a7 ♝d8+= У черных хорошая позиция благодаря мобильному большинству на ферзевом фланге. На прорыв 20.e5 dxe5 21.f5 просто отвечают 21...♗f8, когда черные держатся хорошо, тем более что конь белых не представляет угрозы со стороны h1.

17.axb5 axb5 18.♜a7 ♝d8

18...♜b7 встречает 19.♗xb5± !

19.e5 dxe5 20.f5± ! Читателю следует помнить последовательность e4-e5 с последующим f4-f5 как самостоятельный прорыв, альтернативный инструмент в позиции. Белые отдают пешку, чтобы открыть диагональ b1-h7 для своего слона и освободить поле e4 для своих коней. В то же время поле e5 недоступно для черных коней, что затрудняет защиту. **20...♗f8**

Защита пешки g6. Несколько упорнее было 20...e4, чтобы заблокировать диагональ b1-h7, но после 21.♗gxe4 b4 22.fxg6 ! 22...fxg6 23.♗xf6+ ♗xf6 24.♙xg6 Позиция черных близка к краху, скажем, после 24...bxc3 ?! 25.♙f7+ ♗h8 26.♜xf6 ♝xf6 27.♝xh5++-

21.fxg6 fxg6 22.♝f2

Давление по вертикали f, угрожает Bg5 или Nce4. Еще один выигрышный ход **22.d6 ♝xd6**

или 22...♙e6 23.♜xg7+ ! 23...♗xg7 24.♙g5 ♗8h7 25.♗xh5+ ! решительно открывая линии 25...gxh5 26.♙xf6+ ♗xf6 27.♝xe5 23.♙xg6 !! Оставив пешку h5 без защиты 23...♗xg6 24.♜xg7+ ♗xg7 25.♜xf6 ! Что дает выигрыш после 25...♝xf6

или 25... ♖xf6 26. ♗ge4+
 26. ♗xh5+
 или 22. ♗ge4 !? 22... ♗xe4 23. ♕xe4 ♜e7 24. d6 ! 24... ♜xd6
 или 24... ♜xa7 25. ♕xa7+-
 25. ♜d1 ♜b6 26. ♗d5+-

22... ♜b7

Нет ничего лучше. 22... ♜e7 не помогает из-за 23. ♜xe7 ♜xe7 24. ♕c5 ♜e8
 25. ♕xf8 ♜xf8 26. ♕xg6+-

23. ♜xb7 ♕xb7 24. ♕g5 ♗8h7 25. ♗xh5 !?

Очень хороший тактический ресурс. Даже сильнее было 25. ♕h4 ! угрожая ♖xg6
 25... g5 26. ♕xh7+ ♗xh7 27. ♜f7+ ♗h8 28. ♜xb7 gxf4 29. ♗f5

25... gxf4 ?

Последняя ошибка. Лучшей защитой было 25... ♜f8 , но после 26. ♕xf6 ♗xf6
 27. ♗xg7 ♗xg7 28. ♜c5± ! позиция черных вот-вот рухнет.

26. ♕xh7+ ♗xh7 27. ♗e4+- ! С сокрушительной атакой; остальное для белых очень просто. 27... ♕c8

Если 27... ♜f8 28. ♜f5+ ! 28... ♗g8
 или 28... ♗h8 29. ♗xf6 ♕xf6 30. ♕xf6+-
 29. ♗xf6+ ♕xf6 30. ♕xf6 ♜e8 31. ♜g5+ ♗f7 32. ♕xe5#
 27... ♗xe4 ? не проходит 28. ♜f5+ ♗h8 29. ♕xd8

28. ♕xf6 ♜xd5 29. ♜h4 ♜f8 30. ♜xh5+ ♗g8 31. ♜g5 ♜f7 32. ♗g3 ♕b7 33. ♗h5

33. ♗h5 Черные сдались , поскольку убедительны следующие варианты:

33... ♜d7 34. ♕xg7 ♜xg7 35. ♗f6+ ♗h8
 35... ♗f8 36. ♗xd7+

36. ♜h6+ ♜h7 37. ♜f8# 1-0 Заключительные замечания 1. Из этой партии можно научиться тому, насколько хрупка эта структура. Если бы черные сыграли промежуточное 16... h4 у них была бы несколько более выгодная позиция. Вместо этого неточное 16... b5 дало белым решающую атаку. 2. Схема атаки белых с e4-e5 с последующим f4-f5 часто бывает сильной, но не всегда такой эффективной, как в этом примере. Проблема черных заключалась в том, что они сыграли ... h7-h5 (ослабляя g6) в дополнение к присутствию белого слона на диагонали b1-h 7, что усиливало давление на пешку g6.

1-0

Vitiugov Nikita (RUS) - Ding Liren (CHN) 1-0

Match 'Russia-China', St. Petersburg (Russia) (1), 2012.07.02

E81: King's Indian, Sämisch (5...O-O)

Староиндийская защита E81 Никита Витюгов - Дин Лижэнь Санкт-Петербург 2012
 Комментирует Флорес Риос

Учебная цель: Эта партия является примером атаки белых, основанной на прорыве f4-f5. **1.d4 ♗f6 2.c4 g6 3. ♗c3 ♕g7 4.e4 d6 5.f3 O-O 6. ♕e3** Было время, когда система Земиша считалась одним из самых грозных возражений на староиндийскую защиту. Надежно укрепляя пешечный центр, белые могут связать свои дальнейшие планы как с рокировкой в длинную сторону и последующей атакой на королевском фланге, так и с наступлением на ферзевом фланге. Основные направления контригры черных заключаются в воздействии на неприятельский центр при помощи пешечных подрывов e7-e5 и c7-c5, или в методе фигурного воздействия, связанного с развитием коня на c6. Калинин

6. ♖ge2 a6 7. ♕g5 b5 8. ♜d2 ♜bd7 9. ♜g3 c5 10. d5 ♜a5 11. cxb5 axb5 12. ♜xb5 ♜xd2+ 13. ♕xd2 ♕a6 14. a4 ♜fb8 15. ♜b1 ♜e8 16. b3 ♜b7 17. ♜d1 h5 18. ♜a3 h4 19. ♕xa6 ♜xa6 20. ♜e2 ♜e5 21. ♜f1 c4 22. bxc4 ♜xb1+ 23. ♜xb1 ♜xa4 24. ♜c2 ♜xc4+ 25. ♜bc3 f5 26. ♕f4 ♜d7 27. ♜d3 ♜b4 28. ♕e3 ♜e5+ 29. ♜c2 ♜c4 30. ♕c1 ♜f7 31. ♜f4 ♜c7 32. g4 hxg3 33. hxg3 ♜e5 34. ♕d2 ♜c4 35. ♕c1 ♜e5 36. ♕d2 ♜c4 37. ♜b3 ♜a6 38. ♜e6 ♕f6 39. ♕g5 ♜c5+ 40. ♜xc5 ♜xc5 41. ♕xf6 ♜xf6 42. f4 ♜g4 43. ♜a1 ♜f7 44. ♜a4 ♜f6 45. exf5 gxf5 ...1/2-1/2, Vitiugov Nikita (RUS) 2728 - Najer Evgeniy (RUS) 2699 , Tbilisi 6. 9.2017 Cup World FIDE

6...c5 +0.48 САР Радикальный метод контратаки белого центра. Черные идут на позиционную жертву пешки, стремясь расчистить диагональ h8-a1 для чернопольного слона. Калинин **7. ♜ge2**

7. dxc5 dxc5 8. ♜xd8 ♜xd8 9. ♕xc5 ♜c6 10. ♜ge2 b6 11. ♕a3 ♕b7 12. ♜d5 e6 13. ♜e7+ ♜xe7 14. ♕xe7 ♜dc8 15. ♜c1 ♜d7 16. b3 a6 17. ♜d1 ♜e5 18. ♜c1 ♜c6 19. ♕g5 ♜b4 20. ♜f2 b5 21. ♕d2 a5 22. cxb5 ♜c2 23. ♕e2 f5 24. a3 ♜a2 25. ♜xa2 ♜xa2 26. exf5 gxf5 27. ♕f4 a4 28. bxa4 ♜xa4 29. ♜d8+ ♜f7 30. ♜d7+ ♜g6 31. ♜xb7 ♜xf4 32. ♜d1 ♜c4 33. ♜e7 ♜f6 34. ♜dd7 ♜cc2 35. ♜f7+ ♜e5 36. ♜xg7 ♜xe2+ 37. ♜f1 ♜eb2 38. ♜d1 ♜f6 39. ♜g8 ♜xb5 40. ♜e1 ♜bb2 1/2-1/2, Vitiugov Nikita (RUS) 2741 - Ding Liren (CHN) 2711 , Paris/St. Petersburg 1. 5.2013 Memorial A.Alekhine (cat.18)

7...b6

Это редкое, но разумное продолжение, так как ход ... b7-b6 полезен в пешечной структуре этой главы. Основной вариант: 7... ♜c6 8. d5

после взятия 8. dxc5 dxc5 9. ♜xd8 ♜xd8 10. ♕xc5 Черные обычно находят достаточную компенсацию после 10... ♜d7 11. ♕e3 ♜de5 12. ♜f4 b6=

8... ♜e5 9. ♜g3 e6 10. ♕e2 b5

10... exd5 11. cxd5 a6 12. a4 С позицией, аналогичной позиции Хеллстена - Кордова, которая анализируется далее в этой главе.

11. ♜xb5 exd5 12. cxd5 ♜b8 13. ♜d2 h5 14. O-O h4 15. ♜h1 h3 16. ♜g3 hxg2 17. ♜xg2 ♜d7 18. ♜c3 ♜h7 19. ♜h1 ♜h8 20. ♜f2 ♜g8 21. ♜g1 ♜h3 22. ♕g5 ♜b4 23. ♕f1 ♜h7 24. ♜f5 ♕xf5 25. exf5 ♕h6 26. ♜g3 ♜d4 27. ♜c1 ♕xg5 28. ♜xg5 ♜h4 29. h3 ♜g7 30. fxg6 ♜xg6 31. ♜g1 ♜h5 32. ♜c1 ♜h7 33. ♕g2 ♜h6 34. ♜xh6+ ♜xh6 35. ♜e4 ♜e8 36. f4 f5 37. ♜g5 ♜xf4 38. ♜f7+ ♜h7 39. ♜g5+ ♜h6 40. ♜f7+ ♜h7 41. ♕f1 ♜f6 42. ♜xd6 ♜xh3+ 43. ♕xh3 ♜xh3 44. ♜xh3 ♜xh3 45. ♜xf5 ♜g6 46. ♜e5 ♜d3 47. ♜e6 ...1/2-1/2, Sasikiran Krishnan (IND) 2639 - Ding Liren (CHN) 2782 , Danzhou 9. 7.2015 It (cat.18)

8.d5 e6+= 9. ♜f4

9. ♜g3 exd5 10. cxd5 ♜e8 11. ♜d2 ♜bd7 12. ♕e2 a6 13. a4 h5 14. O-O ♜e5 15. ♕g5 ♜c7 16. f4 ♜ed7 17. e5 ♜h7 18. e6 ♜df8 19. f5 ♜xg5 20. ♜xg5 ♜h7 21. ♜d2 ♜f6 22. fxg6 fxe6 23. ♜xh5 ♜xh5 24. ♕xh5 ♜e7 25. g3 ♕d4+ 26. ♜g2 exd5 27. ♜f7 ♜e3 28. ♜xe3 ♜xe3 29. ♜xd5 ♕e6 30. ♜e7+ 1-0, Gupta Abhijeet (IND) 2580 - Barthel Ansgar (GER) 2179 , Differdange 10. 5.2008 It (open)

9. ♜d2 exd5 10. cxd5 a6 11. a4 ♜bd7 12. ♜g3 h5 13. ♕e2 h4 14. ♜f1 ♜h7 15. ♕h6 f5 16. ♕xg7 ♜xg7 17. exf5 gxf5 18. f4 ♜df6 19. ♜e3 ♜a7 20. O-O ♜e7 21. ♕d3 ♜g8 22. ♜ae1 ♜h6 23. ♜f2 ♜fe8 24. h3 ♜f7 25. ♜c4 ♜xe1 26. ♜xe1 ♜f8 27. ♜b1 ♜g6 28. b4 ♜f6 29. ♜e2 ♜b7 30. a5 bxa5 31. bxc5 ♜xb1+ 32. ♕xb1 ♜a1 33. ♜xd6 ♜xb1+ 34. ♜h2 ♜d3 35. ♜xc8 ♜xd5 36. ♜b6 ♜e4 37. ♜d4+ ♜f7 38. ♜d2 ♜g8 39. ♜c8 ♜e6 40. ♜d6+ ♜f8 41. ♜xa5 ♜8e7 42. ♜d4 ♜d7 43. ♜a2 1-0, Istratescu Andrei (ROM)

2603 - Bagaturov Giorgi (GEO) 2473 , Korinthos 2001 It (open)

9...exd5 10. ♖fxd5 ♗c6 11. ♖d2 ♗xd5 12. ♗xd5 ♕e6 13. ♕d3 ♕xd5 14.cxd5

Наконец мы дошли до интересующей структуры. Имея на доске уже по две легкие фигуры, у черных дела идут неплохо, и они, вероятно, получают инициативу, если будут действовать точно. **14... ♗d4**

Этот ход не совсем соответствует позиции. Основной план черных - продвижение пешечного большинства на ферзевом фланге, но продвинуть ... c5-c4 при коне на d4 будет сложно. Гораздо сильнее было 14... ♗e5 с угрозой ... Nxd3 с последующим Bb2 и встретить 15. ♕e2 ходом 15...f5 ! Этот прорыв ослабляет позицию белых, а также нейтрализует дальнейшие попытки расширения путем f3-f4 и e4-e5. Возможное продолжение 16.exf5

или 16.O-O fxe4 17.fxe4 ♖d7=+

16... ♗c4 ! 17. ♕xc4 ♖h4+ 18. ♕d1 ♖xc4 19.fxc6 hxc6=+ когда у черных более чем достаточно компенсации за пешку.

15.O-O b5 16. ♕h1 ♖d7

Чтобы проиллюстрировать, почему 14 ... Nd4 было плохим решением, отметим, что желаемое 16...c4 ? сталкивается с проблемами после: 17. ♕b1 !

но не 17. ♕xc4 ? 17... ♗xf3 ! 18.gxf3 bxc4 =

17... ♖f6

17... ♖b6 ? 18. ♗d1+-

18. ♕g5 ♗xf3

или 18... ♖e5 ?! 19.f4 ♖e8 20.f5± !

19.gxf3 ♖xb2 20. ♕c2± Черным не хватает потерянной фигуры.

17. ♗ae1 b4

17...c4 ? проигрывает 18. ♕b1

18.f4 h5 ?

Этот ход сложно понять. Неужели черные не ожидали ответа белых? Если

18... ♗ac8 сильно 19.f5± ! снова попадает в беду, аналогичную партии, например: 19... ♕e5 20. ♕xd4 ♕xd4 ?

20...cxd4 21. ♖xb4±

21.f6+- !

Но естественное **18... ♗fc8** 19.f5 ♕e5 дает сложную позицию с равными шансами. Попытка 20. ♕xd4 ♕xd4 21.e5 ? просто встречает 21... ♕xe5 ? 22. ♗xe5 ? 22...dxe5 23.f6 ♖d8 24. ♖h6 ♖f8-+ когда черные как раз успевают предотвратить мат.

19.f5± ! Это отличный повод для реализации плана f4-f5, так как пешка g6 слаба и белые готовы создать решительные матовые угрозы. **19... ♕e5**

Лучшее продолжение. Хуже 19... ♖e7 ? ввиду 20. ♕g5 ♖e5 21.f6 ♕h8 22. ♕h4 ! (угрожая Bg3xd6) 22... ♖e8 23.e5 dxe5 24. ♖g5 с решающими угрозами типа Rxe5 с последующим Bxg6.

20. ♕xd4 ♕xd4 ?

Эта ошибка позволяет белым оторвать слона от защиты. Необходимо было

20...cxd4 21. ♖h6 ♕g7 22. ♖g5 ♗ae8 23.f6 ♕h8

или 23... ♗e5 24. ♖d2 ♕h8 25. ♖xb4±

24. ♗c1±

21.e5+- ! Слон черных d4 больше не может защищать королевский фланг, и атака становится неотразимой. **21... ♕xe5**

или 21...dxe5 22.f6 e4 23. ♗xe4 с угрозой Qh6

но не 23. ♖h6 ? 23... ♙xf6 !

23... ♗d6 24. ♖xd4 ! 24... cxd4 25. ♗h6+-

22. ♖xe5 dxe5 23. f6 Угрожая Qh6-g7 #. **23... ♗h7 24. ♖f5 !**

24. ♖f5 Черные сдались. Угроза Rxf5 решает игру, поскольку 24... gxf5 проигрывает

24... ♗xf5 25. ♙xf5 gxf5 26. ♗g5 ♖g8 27. ♗xh5#

24... ♖fd8 25. ♖xh5+ ♗g8 26. ♗h6 gxh5 27. ♗g7#

25. ♗g5 ♖g8 26. ♗xh5# 1-0 Заключительные замечания 1. Размен фигур в этой позиции благоприятствует черным, и черные могли доказать это, сыграв естественное f4 ... Ne5 с последующим ... f5 с разрывом центра белых. Самой большой ошибкой черных было сыграть 14... Nd4, потому что коню нужна защита. Как следствие, черные не смогли естественным образом развить свое большинство ходом ... c5-c4. 2. Атака белых f4-f5 сработала особенно хорошо, потому что черные ослабили свой королевский фланг с помощью ... h7-h5.

1-0

Mikhalevski Victor (ISR) - Guseinov Gadir (AZE) 1-0

Ch Europe, Novi Sad (Serbia) (4), 2009.10.25

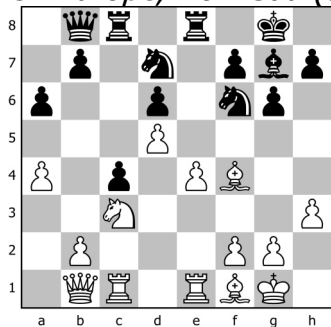

Расстановка фигур черных и план белых b2-b4

Положение на диаграмме получилось в партии Михалевский - Гусейнов Нови Сад 2009

Комментирует Флорес Риос, Михалевский

Фигуры черных расставлены идеально. Слон на g7 имеет большой диапазон действий, поддерживая расширение ферзевого фланга. Между тем кони черных совмещают задачи предотвращения экспансии белых и давления на пешку e4. Однако читатель может заметить, что координация черных была бы нарушена, если бы у них был белопольный слон. Куда мог пойти этот слон? Как правило, можно сказать, что белопольный слон черных не находит естественного места в асимметричной структуре Бенони, и эта позиция является примером этого правила. Игра продолжалась: **20...b5 21.axb5 axb5** Это критический момент для белых; Скоро черные сыграют ... Nc5, ... b5-b4 и начнут создавать серьезные угрозы на ферзевом фланге и в центре. Между тем до центральных прорывов белых осталось несколько ходов. Следовательно, единственное разумное продолжение: **22.b4**

Если 22. ♙h2 подготавливая f2-f4 и e4-e5, то после 22... ♙c5 (угрожая ... b5-b4 и ... Nxe4) 23. f3 ♙fd7 24. ♖cd1 b4 25. ♙a2 b3 26. ♙c3 ♙e5 Черные уже выигрывают! Например, 27. ♙xe5 ♙xe5 28. ♗c1 ♙a4 ! 29. ♙xa4 ♗a7+ 30. ♗e3 ♗xa4 31. ♖b1 c3 и передовая проходная пешка решает игру.

22...cxb3 ?!

Предпочтительнее было 22... ♖e7 23. ♗c2 ♖ce8 24. ♙h2 ♙e5 25. ♗d2 Тем не

менее, черным требуется некоторая точность для сохранения равенства. Обратите внимание, что пешка b5 больше не угроза, а скорее потенциальная слабость.

23. ♖xb3+= После размена пешек "b" и "e" у белых останется лишь небольшой перевес. Михалевский

Теперь пешка b5 потеряна. **23...b4**

Хуже 23... ♗c5 ? 24. ♖b4 ! защищая пешку e4 и готовя Nxb5.

24. ♗b5 ♜xc1 25. ♜xc1 ♗xe4 26. ♖xb4+= У белых очень небольшое, но прочное преимущество из-за пары слонов. **26... ♖b6 !** Черные отвлекают мои фигуры от атаки на d6. Михалевский **27. ♕e3**

27. ♜c2 !?

27... ♗ec5 28. ♖a3 ! Захватывая линию а. Михалевский **28... ♕f8** Немного пассивно, но не так уж плохо. Черные в любой момент могут отступить на g7. Михалевский

28... ♕e5 !?

29. ♕d4

29. ♜a1 !?

29... ♖b7 ?! Я был уверен, что черные не создают угрозы, поскольку на Qxd5 ответят Nc7, но пропустил идею Qb3. Михалевский

29... ♕g7 !?

30. ♕a1 ?! Неточность. Михалевский

30. ♖f3+= !?

30. ♖g3+= !?

30... ♕e7 ? Серьезная ошибка. Черные допускают очень неприятную связку по линии e. Михалевский

30... ♖xd5 ! 31. ♖c3

31. ♗c7 отвечает Михалевский 31... ♖b3 ! 32. ♖xb3 ♗xb3 33. ♗xe8 ♗xc1

34. ♕b5 ♗b3 35. ♕c3 ♗bc5

31... ♖e5 ! 32. ♖d2 ♗b3 ! 33. ♕xe5 ♗xd2 34. ♕xd6 ♕xd6 35. ♗xd6 ♜e6

30... ♜e4 !?

31. ♜e1 ?!

31. ♖e3± ! Можно было начать с 31.Re1, упуская из виду, что черные просто развяжут слона. Михалевский

31... ♜a8 ! 32. ♖g3

32. ♖f3 !? 32... ♕f8 33. ♕d4+=

32... ♕f8 ?

32... ♗e4 было лучшей альтернативой. Михалевский 33. ♖e3

33. ♜xe4 ? 33... ♜xa1

33... ♗dc5

33... f5 !?

34. ♕d4 ♕g5 35. ♖f3 ♗d2 36. ♖e2+=

33. ♖c3

33. ♗xd6 ! 33... ♖xd5 34. ♕c4 ♜xa1 !

34... ♖xd6 ? 35. ♖f3+- ! Greenfeld

35. ♕xd5 ♜xe1+ 36. ♕h2 ♗e6±

33...f6 34. ♖c2

34. ♜b1+= !?

34... ♖b6 35. ♘d4

35. ♘d4 !?

35... ♖a5 36. ♗e2 ♖a2 37. ♖xa2 ♗xa2 38. ♘e6 ♘e7 ?! Неудачная попытка улучшить положение своих фигур. Михалевский

38... ♘b3 !? 39. ♘c3 ♗c2 40. ♘b4 ♘dc5+=

38... ♗f7 !? 39. ♘d4 ♗d2+=

39. ♘d4 ! Установка ловушки. Михалевский **39... ♗f7 ??** Черные защищают слона e7, но допускают скрытую тактическую уловку. Михалевский

39... ♗a7+= Позиция черных по-прежнему надежна. Михалевский

40. ♘xc5 dxc5 41. d6+- ! Черные сразу проигрывают. Михалевский

41. ♘c4 ! также было достаточно хорошо для победы. Михалевский 41... ♗a4

41... ♘d6 42. ♘xc5 ! 42... ♘xc5 43. ♘xa2+-

42. d6+ ♗xc4

42... ♗e8 43. ♗xe7+ ♗d8 44. ♘f7+-

43. ♗xe7+ ♗f8 44. ♘e3+-

1-0

Eljanov Pavel (UKR) - Radjabov Teimour (AZE) 0-1

It, Wijk aan Zee (Netherlands) (5), 2008.01.17

E70: King's Indian, Benoni System

Павел Эльянов - Теймур Раджабов Вейк-ан-Зее 2008

Комментирует Флорес Риос, ChessBase (CB)

Учебная цель: Эта партия иллюстрирует игру черных на ферзевом фланге в сочетании с прорывом ... f7-f5, решительно подрывающим центр белых. **1.d4 ♘f6**

2.c4 g6 3. ♘c3 ♘g7 4.e4 d6 5. ♘d3 0-0 6. ♘ge2 c5 7.d5 e6 8. ♘g5

8.0-0 exd5 9.cxd5 Мы достигли табуи системы Пенроуза, названной в честь британского игрока, который использовал ее, чтобы победить легендарного Михаила Таля. Стандартный план развития белых состоит из h2, Ng3, f4, Be3, Qf3. Слон идет на g5 только в случае определенных расстановок черных (например, ... b6 с последующим ... Ba6). CB

8...h6 =

8... ♘bd7 9.f4 ♖b6 10.0-0 ♗e8 11.h3 exd5 12.exd5 h6 13.♘h4 ♘f8 14.♗d2 ♘d7

15.♘f2 ♗e7 16.a3 ♗c7 17.b4 b6 18.♗ae1 ♗ae8 19.♘g3 ♘6h7 20.♗xe7 ♗xe7

21.♗e1 ♗d8 22.♗xe7 ♗xe7 23.b5 f5 24.a4 ♗f6 25.♘ge2 g5 26.♘d1 ♖a1 27.♗c2

♘g6 28.♘g3 ...0-1, Nedobora Mikhail 2440 - Miles Anthony J 2565 , Zaragoza

1993 It (open)

9. ♘f4= Еще один неожиданный ход. Белые намерены помешать естественному развитию ферзевого коня противника на d7. Однако, блокируя пешку f, они обеспечивает временную стабильность другому коню на e5. CB

Альтернативой было **9. ♘h4** g5 10. ♘g3 ♘h5 11.0-0 ♘a6 12.a3 ♘c7 со сложной позицией, как в партии Навара - Домингес Перес, Гавана 2011.

" **9. ♘h4** exd5 10.cxd5

10.exd5 избавляет черных от постоянной угрозы e4-e5 и вряд ли создаст им динамические проблемы. Однако их позиция станет пассивной, если они не найдут способа побороться за инициативу. вот такой возможный способ:

CB 10... ♘bd7 11.f4 g5 !? 12.fxg5 ♘g4 13.♗d2 ♘de5 14.♘h7+ ♗h8 !

Thorbergsson,F-Penrose,J/Leipzig 1960/EXT 99 (0-1, 25). Интересно видеть систему Пенроуза за черных! CB

10...a6

10... ♖bd7 !? Воздерживаться от ... a6 имеет смысл с тактической точки зрения. CB 11.О-О ♗e5 12.f4 ♘xd3 13.♗xd3 ♜e8 14. ♘g3

14. ♗h1 слишком медленно, позволяя черным вполне комфортно начать контригру на ферзевом фланге. CB 14...a6 15.a4 ♜b8 16. ♘g3 b5 17.axb5 axb5 18. ♘xb5 ♗b6∞= Georgiev,V (2596)-Piscopo,P (2321)/Reggio Emilia 2004/CBM 097 ext (1/2-1/2, 22)

14...b5 !? Это было бы невозможно так скоро после ... a6 и a4. CB 15. ♗xf6 !? Это было бы невозможно так скоро после ... a6 и a4. CB

15. ♗xb5 ♗d7 16. ♗a6 ♗b6 17. ♗xb6 axb6 Georgiev,V (2538)-Smetankin,S (2485)/Chicago 2006 (0-1, 38)

15... ♗xf6 16.e5 ! 16...dxe5 17.f5 e4 Это единственно возможный момент для открытия длинной диагонали, но черные отдают пешку, не подавляя инициативу белых: CB

17...c4 18. ♗e4 g5 19. ♘h5∞=

18. ♘xe4 ♗d4+ 19. ♗h1↑ Georgiev,V (2567)-Vandervoort,P (2364)/Charleroi 2007/CBM 119 ext (1-0, 26). еще нужно найти оптимальный план в этой линии. CB

10...a6 11.a4 ♖bd7 12.О-О ♗e5

12...♗c7 13.h3 ♜e8 14.f4 c4 15. ♗c2 ♘c5 16. ♗xf6 !? Это идея Георгиева.

Этот размен необходим для следующего прорыва пешки. CB 16... ♗xf6

17.e5 dxe5 18.f5∞= Georgiev,V (2567)-Valuet,B (2303)/Differdange 2007/CBM 119 ext (1-0, 38)

13. ♗c2 ?!

13.f4 ♘xd3 14. ♗xd3 ♜e8 15. ♘g3 , аналогично позиции без ... a6 и a4. CB

13...g5 ! 14. ♗g3 ♘h5 Теперь у черных хорошая игра на темных полях. CB

15. ♗xe5 ♗xe5 16. ♜a3 ♜b8 17. ♘c1 ♘f4 18. ♘d3 ♘xd3 19. ♗xd3 ♗f6 20. ♗c2

♗g6 21. ♜b1 f5 и черным было не на что жаловаться в партии Fominyh,A

(2515)-Khomyakov,V (2340)/Moscow 1994/EXT 97 (0-1, 40) CB

11.a4 ♖bd7 12.О-О ♗c7 13.h3 ♜e8 14.f4 c4 15. ♗c2 ♘c5 16. ♗xf6 ♗xf6 17.e5 dxe5 18.f5 ♘d3 19.fxg6 ♗b6+ 20. ♗h2 fxg6 21.a5 ♗d8 22. ♘e4 ♗f5 23. ♗xd3 cxd3

24. ♘2g3 ♗g7 25. ♗xd3 ♜f8 26.d6 ♗h8 27. ♗d5 ♗h4 28.d7 ♜ad8 ...1-0, Georgiev

Vladimir 2576 - Valuet Bertrand 2337 , Differdange 11. 7.2007 It "Kaupthing Open"

9. ♗d2 !? 9... ♖bd7 10.b3 Кто еще мог бы сыграть так солидно? CB 10...exd5

11.cxd5 a6 12.О-О b5 13.f4 c4 14.bxc4 ♘c5 15. ♗c2 b4 16.e5 dxe5 17.fxe5 ♘g4→ Petrosian,T-Fischer,R/Herceg Novi, blitz 1970/Fischer (0-1, 42)" CB

9... ♘g4 N !?

Сохранение центра неопределенным. Черные оставляют за собой возможность продолжить ... e6-e5, если это удобно. Альтернативой было **9...exd5** !?

10.cxd5

Но не 10.exd5 ?! после 10... ♘h5 ! 11. ♗d2 ♘d7 12.b3 ♗e5 13. ♗c2 ♜e8 14.О-О типичный прорыв 14...b5=+ ! Позволяет черным перехватить инициативу.

Этот перерыв обсуждается далее в следующей главе.)

10... ♘a6 !? Со стандартной позицией Бенони, которая похожа на партию.

9...exd5 10.cxd5

10.exd5 ♘h5 11. ♗e3 ♘d7 12. ♘g3 ♘xg3 13.hxg3 ♜e8 14. ♗e2 ♜xe3 15.fxe3

♗e5 16. ♗d2 a6 17.a4 h5 18.О-О ♗e7 19. ♜f4 ♗d7 20.a5 ♜e8 21. ♜e1 ♗h6

22. ♘d1 ♗xf4 23.gxf4 ♘g4 24. ♗xg4 hxg4 25.g3 1/2-1/2, Ziembinski Marian

2197 - Doda Zbigniew 2405 , Bydgoszcz 1976 Ch Poland

10... ♖e8 выглядит полностью игравельным. СВ 11. ♗g3 а6 12.а4 ♜c7 13.О-О ♗bd7 14.♜c1 ♘h7 15.♞e1 ♞b8 16.♙e2 h5

16...c4 !?

17. ♙g5 c4 18. ♜f4 Белые значительно активизировали свою игру. СВ 18... ♘g8 19. ♙h6 ♙h8 20.h3 b5 21.аxb5 axb5 22.b4+ = ! Белые сумели заблокировать ферзевый фланг и имеют стабильный перевес в центре, Юсупов, А (2575) - Суетин, А (2460) / Москва 1981 / MCL (1-0, 90). Обратите внимание, что этот последний ход был бы менее эффективным с ферзем на c1 из-за простого ... cxb3, когда на Nxb5 можно было ответить ... Qxc1 с последующим ... b2. СВ 22... ♗e5 23.♜e3 ♙d7 24.♞a7 ♞b7 25.♞ea1 ♞eb8 26.♞xb7 ♞xb7 27.♞a6 ♗e8 28.♞a3 ♘h7 29. ♙g5 ...1-0, Jussupow Artur 2585 - Suetin Alexei S 2460 , Moscow 1981 Ch Moscow

9...e5 10. ♙d2 ♗h5 11.♜c1 ♘h7 12. ♗g3 ♗f6 13.h4 h5 14. ♙g5 ♜d7 15.f3 ♗g8 16.♜d2 f6 17. ♙e3 а6 18.а3 ♜e8 19.b4 b6 20.О-О ♗h6 21.♞ab1 f5 22.exf5 ♗xf5 23. ♗ce4 ♜e7 24. ♙g5 ♜c7 25. ♗e2 ♗h6 26.bxc5 bxc5 27.♞b3 ♞f7 28.♞fb1 ♗d7 29. ♙xh6 ...1/2-1/2, Tempone Marcelo 2416 - Paz Victor Jorge 2257 , Mar del Plata 1991 It (open)

10.♜d2 ♗a6 11.а3 ?!

11. ♞d1 ♗b4 12. ♙b1 позволит черным слишком много активности, но нет простого способа воспользоваться этим. СВ

11... ♗c7 12.f3 ♗e5 Черные благоразумно затащили размен на d5. В "нормальном" Бенони белые могли просто отступить атакованным слоном на c2, но здесь висит пешка c4. СВ **13.О-О exd5**

Черные могли превратить эту позицию в староиндийский тип II ходом

13... ♗xd3 14.♜xd3 e5 15. ♙e3 f5 !? со сложной структурой, которую мы изучим в главе 15.

14.cxd5

Черные достигают асимметричного Бенони в хороших условиях, так как они смогут разменять некоторые фигуры, чтобы облегчить проблему с пространством и уменьшить силу центральных прорывов белых. Странно выглядящее 14.exd5 заслуживает внимания, хотя после 14... ♗xd3 15.♜xd3 ♙f5 16. ♗e4 ♜d7 у черных хорошая версия структуры следующей главы, и шансы у них равны.

14... ♗xd3

Верное решение, планируя продолжить ход 15 - .b6, когда черные начинают борьбу за инициативу. Плохо 14...а6 ?! после 15. ♙xe5 ! 15...dxe5

15... ♙xe5 теряет пешку из-за 16.♜xh6

16.а4+ = , и большинство черных на ферзевом фланге больше не угрожает, и белые имеют длительное преимущество благодаря своей сильной проходной пешке на d5.

15.♜xd3 Первое замечание, которое приходит в голову: "У черных пара слонов". Однако я считаю, что для Бенони более актуально то, что ему удалось разменять одну пару легких фигур (кроме своего слона g7!), Что позволяет им находить удобные поля для оставшихся фигур. Это вполне логичная цель для черных, у которых постоянные проблемы с пространством. СВ **15...b6** ! Естественное решение; Черные могут продолжить ходом ... ♖abxe2 разменивая свою наименее полезную фигуру, чтобы затем продолжить свои стандартные планы на ферзевом

фланге.

Полностью в соответствии с ... рекомендациями Филидора. Если у вас белопольный слон, вам следует расставить пешки на темных полях, чтобы не ограничивать действия слона и, по сути, "дополнить" его. В нашем конкретном случае другой слон не возражает: в его распоряжении чудесная диагональ ... СВ

16. ♖d2 Атака пешки h6. **16... ♟h7 17. ♜g3**

Вероятно, этот неуклюжий ход был использован для того, чтобы не допустить ... Ва6хе2 чтобы разменять белопольного слона. К несчастью для белых, их конь мало что делает на g3. Возможен вариант 17.а4 ♙а6 18.♞fe1 ♖d7 с последующим ... Рае8 и ... f7-f5, когда у черных все хорошо.

17... ♙а6 Слон хорошо стоит здесь, но конечный результат этой гиперактивности может стать небольшим сюрпризом ... СВ **18. ♞fe1 ♞e8 19.а4 ♙с4** ! Черные готовятся получить преимущество с помощью ... а7-а6 и ... b6-b5-b4, либо вторгаться в лагерь белых с помощью ... На6-b4. Читатель должен заметить, что слон на с4 отнюдь не бесполезен, поскольку нарушает координацию сил белых.

20. ♜f1 После этого хода черным становится еще комфортнее. Было необходимо как-то усомниться в устойчивости слона. СВ

Белые понимают, что слон на с4 слишком раздражает, и решают прогнать его с помощью Nf1-e3. Если **20. ♙е3** , открывая путь пешке f, то 20... ♜а6 ! 21.f4 ♜b4± , когда легкие фигуры черных серьезно подрывают координацию сил белых.

20. ♖с2 ?! было бы неправильно из-за СВ 20... ♜а6 !

20. ♞а3 !? может быть лучше. СВ

20... ♙xf1 ! Естественная реакция. Размен второстепенных фигур снижает вероятность прорыва белых в центр, в то время как большинство черных на ферзевом фланге становится более опасным.

"Несмотря на потерю темпа, новый размен полностью решает пространственные проблемы черных! Вскоре его фигуры будут расставлены очень гармонично, что даст возможность пешкам на обоих флангах выгодно двигаться. Это не значит, что у белых уже хуже; его преимущество в пространстве и компактный центр страхуют его от неприятностей в ближайшем будущем. Однако с практической точки зрения игру черных вести намного проще, а белым следует ограничиться защитными мерами". СВ **21. ♞xf1 а6 22. ♙g3 ♖d7 23. ♞ae1**

23. ♞ab1 , чтобы держать под контролем игру черных на ферзевом фланге, например СВ 23...b5 24.b4

24.axb5 оставит черным выбор между 24 ... axb5, открывающим линию а для ладьи, и СВ 24... ♜xb5 активация коня. Сейчас, СВ 25. ♜xb5 axb5 26.b4 будет менее эффективным, потому что после СВ 26...с4 ! пешка с4 не будет заблокирована. СВ

24...cxb4

24...с4 ?! позволит белым заблокировать позицию в свою пользу СВ 25.а5 ! Этот последний ход необходим для предотвращения ... bхa4 с последующим ... Nb5. Это типичная (неблагоприятная) ситуация для игрока Бенони. Конь, который так помогал пешкам ферзевого фланга двигаться, теперь размещен очень пассивно и может стать главной причиной неприятностей черных. СВ

25. ♞xb4 Белые планируют усилить давление с помощью Rfb1, а после СВ

25...а5 у них есть тематическая жертва качества СВ 26. ♞xb5 в их распоряжении, когда постоянная слабость пешки d6 предложит ему разумную

компенсацию. СВ

23...b5 Большинство на ферзевом фланге начинает катиться. У белых лишь немного хуже, но на практике их позиция сложна и психологически неудобна, так как они потеряли инициативу, а желаемые прорывы по центру осуществить сложно. **24.f4** ?

Эта преждевременная попытка ускорить прорывы в центре подрывает цепочку e4-d5 и будет иметь неприятные последствия по центру белых. Безопаснее как **24.♖h1 f5** !? 25.exf5 gxf5 26.a5

хуже 26.axb5 axb5=+ , так как открытая линия а выгодна черным 26...♜ad8 !? когда позиция черных предпочтительнее на практике из-за возможности создания проходной пешки на ферзевом фланге.

24.a5 !? 24...b4 25.♞d1 f5 26.♞f2 b3 27.♞e2 ♞d4 28.♖h1 ♜ad8 29.♞fe1 ♟f7 30.♟d3 =

24.b3

24...b4

Сильно также 24...f5 25.exf5

или 25.e5 dxe5 26.fxe5 b4+ и пешка d5 проигрывается.

25...♟xf5 26.♞d1 b4 27.♞e2 b3 !? а затем ... Rab8-b4 и ... Qc2 с атакой на пешку b2.

25.♞d1

Или 25.♞b1 f5+ ! Похоже на партию.

25...f5=+ !

Читателю следует ознакомиться с этим тематическим подрывом. После того, как белые продвинули f3-f4, прорыв ... f7-f5 будет очень мощным, поскольку пешка d5 теряет опору. В этой партии Раджабову удалось провести этот подрыв в идеальный момент, и теперь пешка d5 неминуемо потеряна. Позиция белых разваливается. Если 25...♟xa4 ?! Белые успевают организовать контригру 26.f5 ♟d7 27.f6 ♞f8 28.b3 с последующим ... Nb2-c4 с неясной позицией.

26.exf5

Хуже **26.♞f2** ?! ввиду 26...♞d4 ! угрожая 27 ... fxe4 27.♖h1 ♞xf2 или 27...♟xa4 !?

28.♟xf2 ♞xe4

Конечно, **26.e5** не удастся из-за 26...dxe5 27.fxe5 ♟xd5

26...♟xf5 27.♞e3 ♞xe3 ! Является ключом, временно жертвуя качество, чтобы выиграть пешку d5.

Дальнейшее упрощение ... СВ **28.♞xe3 ♞d4 29.♞f2 ♞xe3 30.♞xe3** Слон сменил диагонали, но до каких-то форм деятельности еще далеко. СВ **30...♞xd5 31.♞d1** После серии форсированных ходов мы попадаем в, казалось бы, спокойную позицию. У белых нет пешки, и кажется, что они могли бы ее отыграть, надавив на линию d, но у черных есть энергичный ответ: **31...♞e8** !

Это позволяет черным сохранять инициативу. Если **31...♞xe3** ? , то 32.♟xe3 ♟f6 33.b3 дает некоторую компенсацию за пешку, поскольку черные не могут легко протолкнуть свое большинство на ферзевом фланге.

" **31...♞xe3 32.♟xe3 ♟f6** была важной альтернативой. Раджабов, вероятно, опасался, что уязвимость своего короля даст о себе знать при присутствии ферзей, и предпочитал так легко не отказываться от централизации". СВ

32.♞f2-+ ?

Лучшая попытка была: **32. ♖xd5 ♖xd5 33. ♗xd5 ♗xe3** Но этот ладейный эндшпиль - легкая победа для черных. **34. ♗xd6**

Или **34. ♗d2 ♗b3 35. ♕f1 d5 ! 36. ♗xd5 ♗xb2 37. ♗xc5 ♗a2** , как анализируется ниже.

34... ♗e2 35. ♗xa6 ?!

Или **35. ♗c6 ♗xb2 36. ♗xc5 ♗a2** выигрывая пешку a4 и партию, поскольку **37. a5 ?** проигрывает немедленно **37... b3 38. ♗c7+ ♕g8 39. ♗b7 b2** угрожая Ral и b1 = Q.

35... ♗xb2 Сейчас материал равен, но связанные проходные дают черным решающий перевес, например: **36. a5 c4 37. ♗c6 c3 38. a6 ♗a2 39. h3 c2 40. a7 b3**

32. ♖xd5 ♖xd5 33. ♗xd5 ♗xe3 34. ♗xd6 ♗b3 35. ♗d2 ♕g7

35... c4 выглядит многообещающим для черных с учетом их огромного преимущества в пространстве на ферзевом фланге и активной ладьи, но белые остались бы живы. CB

36. ♗c2 c4 37. ♕f1 a5 38. ♕f2 ♕f6 39. g3=+

Лучшая защита **32. ♕xc5 ! 32... dxc5 33. ♖xd5 ♗e1+ ! 34. ♕f2 ♗xd1 35. ♖xd1 ♖xf4+** , когда черные должны выигрывать, но требуется некоторая техника.

32... ♗xf4+ это не защита, так как у черных две пешки. **33. ♖xd6 ?**

Делает жизнь черным еще проще. Как указывает И. М. Торресильяс, **33. ♕e3** опровергается **33... ♖g4 ! 34. ♕xf4 ♗e2 35. ♖d5 ♖xf4**

33... ♖e4 Внезапно нет разумной защиты от угрозы мата. Слон - действительно плохая фигура, мешающая защите второй горизонтали. CB 0-1, Eljanov, Pavel - Radjabov, Teimour, Wijk aan Zee 17. 1.2008 Corus

33... ♖e4 Белые сдались. Не является удовлетворительной защитой от угрозы мата на g2 **34. ♖d7+ ♗e7 35. ♖g4 ♗e2+** с выигрышем ферзя.

0-1 Заключительные замечания 1. Читатель должен заметить, что черные не проясняли ситуацию в центре, пока они не сыграли ... Na6-c7 и не были готовы разменять некоторые легкие фигуры. Эти два элемента полезны в этой структуре, поэтому дебютная стратегия черных в этом отношении оказалась эффективной. 2. Одна из самых запоминающихся идей черных в этой партии - **15... b6** с последующим **17... Ba6** и **19... Bc4**, чтобы вызвать активность белопольного слона и, в конечном итоге, разменять эту фигуру, и только потом протолкнуть большинство на ферзевом фланге. 3. Самой большой ошибкой белых было безрассудное **24. f4**, подрывая здоровую пешечную цепочку f3-e4-d5. Ответ черных **25... f5** был довольно очевиден и очень силен; этот подрыв, нужно запомнить.

0-1

Hellsten Johan (SWE) - Cordova Emilio (PER) 0-1

It, Buenos Aires (Argentina) (5), 2006.10.07

A65: Benoni, 6.e4

Защита Бенони A65 Йохан Хеустен - Эмилио Ордова Буэнос-Айрес 2006

Комментирует Флорес Риос

Учебная цель: Эта партия иллюстрирует, как черные могут объединить шансы игры на королевском и ферзевом флангах после прорыва в центре с помощью ... f7-f5. **1. d4 ♗f6 2. c4 c5 3. d5 e6 4. ♗c3 exd5 5. cxd5 d6 6. e4 g6 7. ♗ge2 +0.15**

CAP 7... ♕g7 8. ♗g3 = 8... a6

8... O-O 9. ♕e2 ♗bd7 10. O-O a6 11. a4 ♗b8 12. h3 ♗e8 13. ♕f4 ♖c7 14. ♖d2 h5

15. ♖h6 ♖h8 16. ♗c2 c4 17. ♜fc1 ♗c5 18. ♖xc4 h4 19. ♗f1 ♗fxe4 20. ♗xe4 ♗xe4
 21. ♗b3 ♗d8 22. ♖e3 ♗f6 23. ♜ab1 ♗c5 24. ♖xc5 dxc5 25. ♗e3 b5 26. axb5 axb5
 27. ♖e2 ♗d6 28. ♖f3 ♖d4 29. ♜e1 ♗f4 30. ♗f1 ♖f5 31. ♜xe8+ ♜xe8 32. ♜d1 b4
 33. ♗a4 ♗f8 34. ♗b5 ♖xh3 35. gxh3 ♗xf3 36. ♜xd4 cxd4 37. ♗xb4+ ♗g8 38. ♗xd4
 ♜e1 39. ♗c4 ♗xh3 40. b4 ♗f3 41. ♗xh4 ♗d3 0-1, Shemeakin Alexander (UKR) 2292
 - Oleksienko Mikhailo (UKR) 2622 , Pardubice 19. 7.2013 It (open) (a)

9.a4 Предотвращая ... b7-b5. **9...h5** !? Это типично, когда белый конь идет на g3. В дальнейшем черные могут сыграть ... h5-h4, чтобы занять некоторое пространство на королевском фланге и надавить на пешку e4. **10. ♖e2 ♗bd7**

11. ♖g5 ♗c7 12. O-O O-O 13. ♗d2 ♜e8 14. f3 Этот ход служит двум целям: он поддерживает пешку e4 и освобождает поле f2 для будущего маневра Ng3-h1 -f2.

14... ♗h7 15. ♖e3 ♗e5 16. ♗h1 Пока обе стороны следовали стандартным планам на эту позицию. Теперь белые начинают типичный маневр Nh1 -f2, чтобы еще больше поддержать свой центр и, возможно, подготовить продвижение f3-f4 и e4-e5. **16... ♖d7 17. ♗f2**

Играть - **17.f4** ?! не лучшая идея 17... ♗g4 18. ♖xg4 ♖xg4 19. ♗f2

19.f5 ? , Угрожая h2-h3 19... ♖xf5 ! 20. exf5 ♜xe3 21. ♗xe3 ?? 21... ♖d4-+ 19... ♖d7 21. ♗f2 Черные готовы к ... b7-b5, при этом белые вряд ли добьются прорыва на королевском фланге.

Если **17.h3** (угроза f3-f4, взятие коня), то 17...b5 ! позволяет черным развязать свои силы на ферзевом фланге после 18. axb5 axb5 19. ♗xb5 ♖xb5 20. ♖xb5 ♜xa1 21. ♜xa1 ♜b8 22. ♖f1

или 22. ♜a5 ♜xb5 23. ♜xb5 ♗c4 24. ♗c1 ♗xe3 25. ♗xe3 ?? 25... ♖d4-+ 22... ♜xb2 ! Это ключевой ход. После 23. ♗d1 ♗b7 белые должны бороться за равенство, поскольку пешка c5 может продвинуться вперед и стать опасной угрозой.

17...f5

Стандартный разрыв в этой позиции, требующий места на королевском фланге и давящий на центр белых. Теперь обычное 17...b5 ?! тоже не работает из-за 18. axb5 axb5 19. ♗xb5 ♖xb5 20. ♖xb5 ♜xa1 21. ♜xa1 ♜b8 22. ♜a5 ! когда белые как раз успевают сохранить лишнюю пешку.

18.h3 ?!

Вероятно, это сделано для того, чтобы прикрыть поле g4, подготавливая продвижение f3-f4. К сожалению для белых, ослабление поля g3 - гораздо более важный вопрос. Вероятно, лучше 18. exf5 gxf5 19. ♗h3 с последующим Nf4 с хорошей позицией из-за слабости пешки h5 и поля e6.

18...h4 !?

Обоюдострое, но стандартное решение в этой позиции. Черные получают контроль над полем g3, но в некоторых случаях пешка h4 может ослабнуть. Альтернативой было 18... ♗f6 19. exf5

или 19.f4 ♗f7 =

19...gxf5 20. ♜ac1 ♗a5 с равными шансами.

19. ♜ae1 ♗a5 Угрожая ... b7-b5 с продвижением большинства на ферзевом фланге. **20. ♜a1** Предотвращая пока ... b7-b5. **20... ♜ab8**

Конечно, нет: 20...b5 ? 21. axb5+-

21. ♗c2 Последние три хода свидетельствуют об успехе черных с ходом ... f7-f5. Без возможности расширения на королевском фланге белые топчутся на месте из-за отсутствия целей для атаки. **21... ♗f6** Медленно направляясь к полю g3 через

h5. **22. ♖g5 ♜f7** ! Это один из моих любимых ходов в партии, и читателю следует обратить на него пристальное внимание. Черные продвинулись вперед ходом ... h7-h5-h4, взяв под контроль поле g3. Белые реагируют обычным Bg5, намереваясь взять эту пешку, но ход черных ставит перед ними дилемму: действительно ли они могут взять пешку? **23. ♜d2** ?

Этот естественный ход - серьезная ошибка. Не принимая вызов, белые уступают инициативу, и их позиция становится крайне неудобной из-за отсутствия целей. Необходимо было взятие 23. ♜xh4 f4 После хода в тексте черные угрожают ... g6-g5, захватив слона в ловушку, так что теперь лучшее продолжение

Альтернатива 23...g5 !? 24. ♜g3 f4 25. ♜h2 ♜h5∞
24. ♜d3

Если 24. ♜xf6 ♜xf6 контроль черных над черными полями дает им хорошую позицию, несмотря на то, что у них нет пешки.

Или 24. ♜g4 ?! 24... ♜xg4 25. hxg4 ♜e5=+ когда черные получают опасную атаку после ... Kg7 и ... Rh8.

24...c4 25. ♜c1 ♜h5 !? У черных хорошая компенсация за пешку, так как они продолжают продвижение на ферзевом фланге ходом ... b7-b5-b4, а попытки белых на королевском фланге пока что не готовы.

23... ♜h5 ! Направляясь к сильному полю g3. **24.exf5** ?!

Открытие линии e приносит пользу только черным. Лучше 24. ♜d3 ♜g3

25. ♜fe1 ♜c7 26. ♜f1 b5=+ , когда у белых очень неудобная позиция.

24...gxf5 Конечно, черные должны отбить пешкой, чтобы прикрыть ключевое поле e4. **25. ♜d3 ♜g3** Для этой пешечной структуры у черных получается прекрасная позиция. Пешечное большинство на ферзевом фланге имеет большой потенциал и вскоре может начать продвижение. Между тем пешки королевского фланга на f5 и h4 вместе с сильным конем на g3 достаточно, чтобы нейтрализовать все попытки белых создать контригру на этом участке. **26. ♜ce4** ?!

В надежде разменять коня на g3. Несколько лучшая защита - 26. ♜cd1 ♜d8 27. ♜e3 в надежде активизировать активность на королевском фланге, но после 27...♜f6 !

27... ♜xf1 ?! 28. ♜xf1 ♜h6 29. ♜xf5 ♜xf5 30. ♜xf5 ♜xf5 31. ♜xf5 ♜f6 32. ♜h5 дает белым некоторую контригру

28. ♜c3 ♜g6 29. ♜fe1 ♜xc3 30. bxc3

или 30. ♜xc3 ♜e5

30...♜g5 Черные доминируют на доске.

26... ♜b6 !

Сильный ход, мешающий плану белых. Преимущество черных стало решающим. 26...♜c7 ? позволяет белым решить свои проблемы после 27. ♜xg3 hxg3 28. ♜d1 , поскольку пешки f5 и g3 слабые, а сильный конь на g3 находится вне доски.

27. ♜c3

27. ♜xg3 ? проигрывает фигуру после 27...hxg3 28. ♜d1 c4+

27... ♜c7

Черные даже не потрудились разменять своего сильного коня на пассивную ладью на f1. Они играют в духе этой схемы, намереваясь продвинуть большинство на ферзевом фланге с помощью ... c5-c4 и ... b7-b5-b4. Еще

сильнее было 27... ♖d4 ! 28. ♗ad1 c4 ! 29. ♙xc4 ♜bc8 30. ♙d3 ♜e5-+ Положение белых отчаянно, потому что они не могут освободить свои фигуры, например 31. ♙g5 ? 31... ♙xa4 ! 32. ♜xa4 ♜xd3 33. ♜xd3 ♙xf2+ 34. ♜xf2 ♜e1+ 35. ♜h2 ♜h1#

28. ♜fe1

Освободив для слона поле f1, который иначе был бы потерян после ... c5-c4.

28. ♜fd1 не помогает 28...c4 29. ♙f1 ♜c5 30. ♙c1 b5 и решающим является продвижение большинства на ферзевом фланге.

Или **28. ♗ad1** c4 с потерей слона

Предотвращение ... c5-c4 с помощью **28. b3** неэффективно после 28...b5

29. axb5 axb5 , а теперь простое 30. ♜ac1 b4 !?

или более амбициозное 30...c4 ! 31. ♜cd1 ♜e5 с сокрушительной атакой на ферзевом фланге

31. ♜a2 ♜xf1 32. ♜xf1 ♜c8 легко выиграно для черных.

28...c4 29. ♜cd1

Вариант 29. ♙f1 аналогичен партии после 29... ♖d4 30. ♜d1 b5 31. ♙c3 ♜xe1

32. ♜xe1 ♜c5-+ когда силы белых полностью скованы.

29...b5

Конечно, не 29...cxd3 ?? 30. ♜xc7+-

30. axb5 axb5 31. ♙f1 ♜c5 32. ♜xe8+ ♜xe8 33. ♙c3 b4 Черные даже не удосужились взять пешку d5; у них на уме большие цели. **34. ♙xg7**

Или 34. ♙d2 c3 ! 35. bxc3 bxc3 36. ♙xc3 ♜e1 ! (угрожая ... Rxf1 и выигрыш)

34... ♜e1 !

34... ♜e1 Отличный финальный удар! Белые сдались. У них нет удовлетворительной защиты от угрозы мата. Например: 35. ♙f6

или 35. ♜e3 ♜xa1 36. ♜d2 ♜xg7

35... ♜xf1+ 36. ♜h2 ♜h1+ 37. ♜xh1 ♜f1# 0-1 Заключительные замечания 1.

Критический момент в партии наступил после хода 22 ... Nf7, и самая большая ошибка белых заключалась в том, что они не приняли вызов ходом 23. Vxh4.

2. Как только черные перехватили инициативу, белые мало что могли сделать, чтобы дать отпор. Это часто имеет место в структуре Бенони; позицию трудно удержать, когда большинство черных на ферзевом фланге начинает свой марш. 3. Прорыв черных ... f7-f5 часто хорошо встречает ход exf5 с последующим переводом коня на f4 (и, возможно, на e6). Если белые не воспользуются уязвимостью короля черных, они, скорее всего, попадут в пассивную позицию, как в этой партии.

0-1

Симметричный Бенони - Глава 13

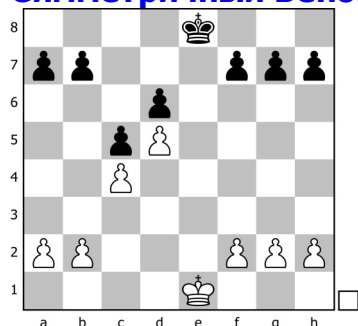

Глава 13 Симметричный Бенони

Симметричная структура Бенони - одна из моих любимых, и это одна из структур, которая побудила меня написать эту книгу. Она часто возникает из-за вариантов Бенони, в которых белые берут $exd5$ вместо $sxd5$, что дает более типичную позицию Бенони. В отличие от предыдущей главы, в которой у черных были четкие планы контригры, теперь черные сталкиваются с дилеммой, что им делать. Черные часто могут развивать свои фигуры для достижения, казалось бы, равной позиции, но белые обычно сохраняют небольшое пространственное преимущество. Это преимущество возрастает, если белым удастся расширить пространство на королевском фланге, существенно ограничив фигуры черных.

Игра черных может быть довольно сложной, и требуется большая точность, чтобы не задохнуться. Основная тема этого варианта - удастся ли черным разменять некоторые легкие фигуры, чтобы уменьшить свою проблему с пространством. Кроме того, контроль поля $e4$ часто является важным фактором, определяющим, могут ли черные уравнивать или нет. Обсудим конкретные планы: Планы белых 1. Расширить пространство королевского фланга с помощью $f2-f4$, $g2-g4$ и потенциально создать атаку. 2. Атаковать уязвимую пешку $d6$ слоном по диагонали $h2-b8$ и конем с $e4$. 3. Иногда белые также играют $b2-b4$, но на ферзевом фланге особо ничего не добьешься. Фактически, открытие ферзевого фланга могло дать черным шанс на столь необходимую встречную игру.

Планы черных 1. Контролируйте поле $e4$ и займите его конем. 2. Прорвитесь на ферзевом фланге ходом ... $b7-b5$ и получите контригру против потенциально слабой пешки $d5$. 3. Обменивайте легкие фигуры, чтобы уменьшить проблему с пространством. Иногда этого можно добиться с помощью последовательности ... $Qb6$, ... $Bf5$ и ... $Ne4$, которые что может оказывать давление на пешку $b2$.

Расширение пространства белых на королевском фланге - самый важный план в позиции, и планы черных направлены на борьбу с ним. После того, как белые сыграют $f2-f4$, черные обычно должны ответить ... $f7-f5$, чтобы занять место, пока не стало слишком поздно. Позже они должны быть готовы предотвратить $g2-g4$, так как этим расширением белые могут получить решающее пространственное преимущество. План 2 черных, вероятно, самая активная и интересная реакция, и ее следует рассматривать в различных позициях, даже в форме жертвы пешки. Достоинство этой жертвы в том, что она порождает множество вариантов и может превратить экспансию белых на королевском фланге в ослабление.

Первая партия в этой главе - это более старый пример, который иллюстрирует выполнение Плана 1 белых до совершенства. Затем вторая партия представляет собой более современный вариант, в котором черные находят лучший план защиты, но при этом остаются пассивными. Третья партия иллюстрирует план белых 2, в то время как план 3 белых на самом деле не рассматривается просто

потому, что он не так важен или полезен. Затем последние три партии в этой главе иллюстрируют планы черных 1-3 в указанном порядке. *

Spassky Boris V (FRA) - Fischer Robert J (USA) 1-0

Match, Sveti-Stefan/Belgrade (Yugoslavia) (26), 1992

A56: Benoni (...c5/g6)

Староиндийская защита. Классический вариант E90 Спасский - Фишер 26-я партия матча, Свети-Стефан/Белград 1992

Комментирует Флорес Риос, А. Суэтин (АС), И.Славин (ИС), NN

Цель обучения: Эта партия показывает, как расширение королевского фланга белых может полностью задушить силы черных. **1.d4 ♠f6 2.c4 c5 3.d5 d6**

Сильнее 3...b5 !? 4.♠f4 ♚a5+ 5.♠c3 ♠b7 , однако Фишер предпочел ход 3... d6 по-видимому по той причине, что был не готов к этому острому варианту... NN

4.♠c3 g6 5.e4 ♠g7 6.♠d3 O-O 7.♠f3 Стоило из профилактических соображений сыграть 7.h3! NN

7.♠ge2 e6 8.O-O exd5 9.cxd5

7.h3 e6 8.♠f3 exd5 9.exd5 ♚e8+ 10.♠e3 ♠h6 11.O-O ♠xe3 12.fxe3 ♚e7 13.e4 ♠bd7 14.♚d2 a6 15.♚f2 ♠e5 16.♠xe5 ♚xe5 17.♚af1 ♠d7 18.♚xf7 ♚d4+ 19.♠h1 ♠e5 20.♚f4 ♠xh3 21.♠e2 ♠d7 22.♚f6 ♠xf7 23.♚xf7+ ♠h8 24.♚xd7 ♚f8 25.♚xd6 ♚xf1+ 26.♠xf1 ♚f2 27.♚e5+ ♠g8 28.♚e6+ ♠h8 29.♚e5+ ♠g8 30.♚e6+ ♠h8 31.♠e2 ♚f8 32.♚e5+ ♠g8 33.♠g4 ♚h4+ 34.♠h3 ♚e1+ 35.♠h2 ♚f1 36.♠e6+ ♠f8 37.♚h8+ ♠e7 38.♚xh7+ ♠f6 39.♚h8+ ♠g5 40.♚e5+ ♠h6 41.♚h8+ ♠g5 42.♚d8+ ♠h5 43.♚h8+ 1/2-1/2, Botvinnik Mikhail M (RUS) 2630 - Kavalek Lubomir (USA) 2527 , Wijk aan Zee 1969 It

7...♠g4 ? Неудачный план, явившийся основной причиной последующих значительных трудностей черных, черным в подобных ситуациях необходимо оживить игру в центре путем 7...e6 (хотя, конечно, это их отнюдь не избавляет от нелегких проблем на пути к полноправной игре). АС. **8.h3 ♠xf3 9.♚xf3 ♠bd7** (!?) И здесь лучше 9... e6, хотя после простого 10. O-O ed 11. ed Nfd7 12.Qd1, у белых сохраняется небольшое, но стойкое позиционное преимущество. АС.

Планируя размен ... Ne5xd3. Вариант **9...e6** не меняет характера игры.

Например: 10.O-O exd5 11.exd5 ♠fd7 !?

или 11... ♠bd7 12.♚d1+= перенос в партию

12.♚d1 ♚e8 13.f4 f5 14.♚f3 ♠a6 15.a3 ♠c7 16.g4 !? Это чем-то похоже на партию.

Альтернатива - **9...e6 !?** 10.O-O

"опасно 10.dxe6 ?! 10...fxe6 11.e5 ? ?! 11... ♠fd7

11...dxe5 ? 12.♚xb7 ♚xd3 (12... ♠c6 13.♚xc6 ♚xd3 14.♚xe6+ ♠h8

15.♠e3±) (12... ♚xd3 13.♚xa8 e4 14.♚b7+-) 13.♚xa8 e4∞

11... ♠d5 ! 12.♚g4 ♠xc3 13.♚xe6+ ♠h8 14.bxc3 ♚e8↑

12.♚xb7 ♠xe5 ! 13.♚e4

плохо 13.♚xa8 ? 13... ♠xd3+ 14.♠e2 ♚d7 15.♠xd3 ♠c6-+ !

13... ♠bc6 14.O-O ♠d4 и у черных заметно лучшая позиция

10...exd5 11.exd5 ♠fd7 !

11... ♠bd7 12.♚d1 с несколько лучшими шансами у белых". NN 12...a6

13.♠d2 ♚e8 14.♚c2 ♚c7 15.a4 ♚e7 16.♚fe1 ♚xe1+ 17.♚xe1 ♚e8 18.♚xe8+

♠xe8 19.g3 ♚d8 20.♠g2 ♚e7 21.a5 ♚d8 22.♠e4 ♠df6 23.♠g5 ♠d7 24.f4 ♚f6

25. ♖c1 ♗e7 26. ♘f3 ♖d8 27. ♗b3 ♗c7 28. ♗a4 ♖d8 29. ♗b3 ♗c7 30. ♙d2 ♘ef6
 31. ♘f2 h6 32. g4 ♘f8 33. ♙e1 ♘g8 34. ♙c2 ♘f8 35. ♙d1 ♗c8 36. ♙c1 ♗c7 37. ♙b1
 ♘g8 38. ♗e3 ♘f8 39. ♘h4 ♖d8 40. g5 hxg5 41. fxg5 ♘e8 42. ♙xg6 fxg6
 43. ♘xg6+ ♘g8 44. ♗e6+ ♘h7 45. ♘e7 1-0, Ostojic Nikola (SRB) 2445 -
 Kovacevic Aleksandar (SRB) 2495 , Vrnjacka Banja 1998 Ch Yugoslavia (team)
 (1 liga)

12. ♖d1+= ♘a6 =

9... ♘fd7 10. h4 !?

10. ♖d1 !

Игра приближается к симметричному Бенони, поэтому следует избегать обмена фигурами, чтобы использовать преимущество в пространстве. Неточно 10. O-O ?! 10... ♘e5 11. ♗e2 ♘xd3 12. ♗xd3 a6 = когда у черных есть хорошие контршансы, связанные с прорывом ... b7-b5.

10... e6 Хорошо смотрелось 10... Nh5! NN

Может быть, предпочтительнее 10... e5 !? AC.

11. O-O exd5 12. exd5+= !

Соответствующее решение. Белые твердо контролируют поле e4, и у черных скоро закончатся полезные ходы. Хуже 12. cxd5 ?! 12... a6 13. a4 ♗e8 14. ♙g5 ♗c7 , достигая структуры предыдущей главы. В этом случае у белых нет ничего особенного, поскольку ни один из его стандартных планов в этой позиции не силен, а фигуры черных очень хорошо расставлены. Кроме того, белопольный слон черных, наименее полезная фигура в структуре, уже удален с доски.

12... ♘e8

12... ♗e8 !? 13. ♙d2 a6 14. a4 ♗e7 15. ♗c2 Anikaev-Balashov/URs-ch/1979/ 15... ♗f8

13. ♙d2 Эта позиция уже встречалась на практике. Но обычно здесь играли 13. Bf4. AC.

Альтернатива **13. ♙f4 !?** имеет плюсы и минусы: давит на пешку d6, но препятствует расширению f2-f4.

Встречалось и **13. ♙f4 ♘e5**

13... f5 14. ♗b3

14. ♗e1 f5

14... ♗b6 15. ♗b1+=

15. ♙f1 ♘c7 16. ♖d2+= Haritonov - Nenashev, USSR 1987

13... ♘e5+= (!?)

Стандартный ход - **13... ♘c7 !?** намереваясь создать контригру на ферзевом фланге с помощью ... b7-b5, и теперь возможное продолжение 14. ♗b3 временно препятствует этому.

Белым следует воздержаться от 14. a4 ?! , слишком рано ослабившего поле b4, и после 14... f5 ! , Требующего места на королевском фланге, 15. ♗b3

♗b8 16. f4+= черные довольно близки к равенству.

14... ♘e5

14... b5 ? 15. cxb5±

15. ♙e2 f5 16. f4 ♘d7 17. ♗ae1+= С небольшим преимуществом из-за места.

Заслуживало внимания **13... ♘c7 !?** NN 14. ♙f4

14. ♗e1 f5

14... ♘e5

13... a6 14. a4 ♙d4 15. ♘h1 ♘g7 16. ♙e2 ♗e8 17. ♗c2 ♗h4 18. ♙e1 ♗f4 19. g3 ♗f6

20.♔g2 ♘f5 21.♕g4 ♘e5 22.♕xf5 gxf5 23.♘e2 ♘g6 24.♖a3 ♖e4 25.♕c3 ♕xc3
 26.♖xc3 ♖ae8 27.♘g1 f4 28.♗b3 fxg3 29.♖xg3 ♖8e7 30.♗c3 ♗xc3 31.♖xc3 b5
 32.axb5 axb5 33.b3 ♖a7 34.♘f3 ♖a3 35.cxb5 ♖b4 36.♘d2 ♖xb5 37.♖e1 ♔f8
 38.♖e4 ♖b7 39.♖ce3 ♖e7 40.♔f3 ♘e5+ 41.♔e2 ♖a2 42.♔d1 ♖ea7 43.f4 ♘g6
 44.♖e8+ ♔g7 45.♖g3 f5 46.♖e6 ♖b2 47.♖ee3 ♔f7 48.♖gf3 ♖a1+ 49.♔e2 ♖h1
 50.♖f2 ♘e7 51.♖d3 ♘g8 52.♖f1 ♖h2+ 53.♖f2 ...0-1, Mohota Nisha (IND) 2416 -
 Evdokimov Alexander A (RUS) 2562 , Figueres 11. 8.2007 It (open)

13...f5 14.f4 a6 15.a4 ♗h4 16.♔h2 ♘c7 17.♗f3 ♖ae8 18.♖ae1 ♗d8 19.♖xe8 ♘xe8
 20.♗d1 ♘c7 21.b3 b6 22.g4 fxg4 23.hxg4 ♘f6 24.g5 ♘h5 25.♗g4 ♘xf4 26.♖xf4
 ♖xf4 27.♕xf4 ♕xc3 28.♗g3 ♘e8 29.♕xg6 hxg6 30.♗xc3 ♘g7 31.♗e1 ♗d7 32.a5
 bxa5 33.♗xa5 ♗e7 34.♔g1 ♘f5 35.♔f2 ♘d4 36.♕e3 ♘f5 37.♕f4 ♘d4 38.♕e3 ♘c2
 39.♗d2 ♗e4 40.♕f4 ♗f5 41.♔g3 ♘d4 42.♕xd6 ♗f3+ 43.♔h2 ♘xb3 44.♗e1 ♗h5+
 45.♔g2 ♗xg5+ 46.♔h1 ♗h5+ 47.♔g2 ♗g4+ 48.♕g3 ♔f7 49.♗f2+ ♗f5 50.♗e3
 ♘d4 51.♕d6 ♗f6 52.♕xc5 ♘f5 53.♗e4 ...0-1, Graf Alexander (GER) 2585 - Filippov
 Valerij (RUS) 2510 , Kemerovo 1995 It

13...♗h4 14.f4→

14.♕e2

14.♗c2 ♘c7 15.♖fe1 f5 16.♕f1 ♗h4 17.♗b3 b6 18.f4 ♘d7 19.♔h2 a6 20.♖e2 b5
 21.♖ae1 b4 22.♘d1 ♘b6 23.g3 ♗d8 24.a4 a5 25.♗c3 ♗f6 26.b3 ♖ae8 27.♕c1 ♗f7
 28.♕b2 ♘d7 29.♕g2 1/2-1/2, Summermatter Daniel (SUI) 2341 - Cramling Pia
 (SWE) 2485 , Bern 1991 It (cat.4)

14...f5 В партии встретились два экс-чемпиона мира. Реализация
 пространственного перевеса происходила не только в миттельшпиле, но и в
 поучительном эндшпиле. NN Как поступили белые? Черные хотят пойти 15 ...f4,
 укрепляя коня e5 и ограничивая слона d2. Белые расширяют пространство на
 королевском фланге. И.Славин **15.f4** ! Получая пространство на королевском
 фланге и предотвращая контригру черных с помощью ... f5-f4. **15...♘f7**
 15...♘d7 !?

16.g4 ! Белые не упускают возможности оказать давление на королевский фланг
 черных; их преимущество уже очевидно.

16.♗c2 ♗d7 17.♖ae1 ♘f6 18.♗d1 ♖ae8 19.♕f3 ♖xe1 20.♖xe1 ♖e8 21.♖xe8+
 ♘xe8 22.♗e1 ♘c7 23.a4 ♗e8 24.♗xe8+ ♘xe8 25.a5 h5 26.g3 ♘c7 27.♕d1 ♔f8
 28.♕c2 ♘h6 29.♔f2 ♔e7 30.b3 ♔f7 31.♔f3 ♕xc3 32.♕xc3 ♘a6 33.♔e3 ♘b4
 34.♕b1 b6 35.axb6 axb6 36.♔d2 ♘g8 37.♔c1 ♘f6 38.♔b2 ♘a6 39.♔a3 ♘c7
 40.♔a4 ♔e7 41.♕c2 h4 42.♕xf6+ ♔xf6 43.gxh4 ♔g7 44.♕d1 ♔h6 45.b4 cxb4
 46.♔xb4 ♔h7 47.h5 ♔h6 48.hxg6 ♔xg6 49.♕a4 ♔h5 50.♕d7 ♔h4 51.♕xf5 ♔g3
 52.♕d7 ♔xf4 53.h4 ♔e5 54.♔c3 ♔f4 55.♔d4 ♘a6 ...1/2-1/2, Hulak Krunoslav
 (CRO) 2530 - Gheorghiu Florin (ROM) 2500 , Debrecen 1992 Ch Europe (team)

16...♘h6 (!) "Черные допускают зажим, хотя могли сыграть 16...fg 17.hg g5!"
 И.Славин Неужели Фишер полагал, что Спасский позволит черному коню попасть
 на f5? NN

Попытка **16...♗h4** ?! встречает 17.♔g2± угрожая g4-g5 захватить ферзя в
 ловушку.

Если **16...fxg4** 17.hxg4 белый король намного безопаснее черного. Например,
 17...♕d4+ 18.♔g2 ♘c7 19.♖h1 ♗f6 20.♘e4 ♗g7 21.♗c2± , где белые имеют
 значительное преимущество благодаря своему превосходному пространству и
 координации.

"Предложенное Юрием Балашовым **16...fxg4** !? 17.hxg4 g5∞ !?! не проходит

из-за 18.♟c2

18.fxg5 ! 18...♜xg5 19.♞xf8+ ♜xf8 20.♟c2 ♜h6 21.♞g2 ♜f7 22.♞h1 ♜xd2
23.♟xh7+ ♞f8 24.♜e4 ♜f6 25.♟f5 ♟e7 26.♜d3 ♟e5 27.♜xf6 ♟xf5 28.♜xf5 и
эндшпиль явно в пользу белых". NN

18...gxf4 19.♜xf4 ♜d4+

16...♟h4 ?! 17.♞g2 ♜f6 ?

17...fxg4 ?! 18.hxg4↑

17...♜f6 ? 18.♜e1+-

18.♜e1+-

16...♟d7 17.♞g2

17.gxf5 ♜h6 !?

17...♟xf5

18.fxg6 ?! 18...♟xh3↑

17.♞g2 !?

17...♜c7 18.♞b1 ♞ae8 19.♜d3 ♜h6 20.g5 ♜f7 21.h4 h5 22.♜e2 b5 23.b3 bxc4
24.bxc4 ♞b8 25.♟c2 ♜a6 26.a3 ♞xb1 27.♞xb1 ♞b8 28.♞xb8+ ♜xb8 29.♜g3 ♟e8
30.♟b3 ♟c8 31.♟b5 ♜d4 32.♞f1 ♞f8 33.♜e2 ♜g7 34.♜c1 ♜d8 35.♜c2 ♟b7
36.♟a5 ♟b6 37.♟d2 ♜d7 38.♜a4 ♟c7 39.♟e3 ♞f7 40.♜d2 ♜b2 41.♜c3 a6 42.♜d1
♜d4 43.♟e1 ♜f8 44.♜e8+ ♞g8 45.♜a5 ♟b8 46.♜a4 ♜f7 47.♜c2 ♟b7 48.♟e8 ♞g7
49.♞e2 ♜d7 50.♟e7 ♟c8 51.♜a4 1-0, Vokac Marek (CZE) 2450 - Poloch Petr (CZE)
2276 , Czechoslovakia 1992 Ch Czechoslovakia (team) 1991/92

16...♜d4+ 17.♞g2 ♜g7 18.g5 ♞e8 19.♞f3 a6 20.♜d3 ♜h5 21.♜e2 ♜g7 22.♞b1
♞e7 23.h4 ♟d7 24.b3 ♞ae8 25.♞f2 h6 26.a4 hxg5 27.hxg5 ♟d8 28.♟h1 ♟d7
29.♟h3 ♜d4 30.♜xd4 cxd4 31.♞h1 ♞e3 32.♜xf5 ♟xf5 33.♟xf5 ♞g3+ 34.♞f1 gxf5
35.♞xh5 ♞g7 36.♞e2 ♞xe2 37.♞xe2 ♞xb3 38.♞h1 ♜h8 39.♞c1 b6 40.a5 bxa5
41.c5 dxc5 42.♞xc5 ♜f7 43.♞c6 ♞b5 44.♞xa6 ♞xd5 45.♞d3 ♜d6 46.♜xa5 ♜e4
47.♜b6 ♞d6 48.♜xd4+ ♞g6 49.♞a7 ♞h5 50.♞h7+ ♞g4 51.♞e3 ♞a6 52.♜e5 ♞a3+
53.♞e2 ♞a2+ 54.♞d3 ♞a6 55.♞h6 ♞a3+ 56.♞c2 ...1-0, Sulava Nenad (CRO) 2553
- Loncar Robert (CRO) 2458 , Pula 2001 It (open)

17.♞g2 Точнее 17.g5!

В свою очередь белые могли сыграть энергичнее 17.g5 ! AC.

17...♜c7 18.g5 (!) Позиция черных становится тяжелой: им очень трудно организовать контригру, а у белых два слона и преимущество в пространстве. NN

18...♜f7 19.♞b1

Этот ход совершенно не нужен. Лучше было развивать инициативу на королевском фланге 19.h4 и потом: а) Прорыв 19...b5 преждевременно ввиду
б) 19...h5 !? Этот обоюдоострый ход может быть необходим. 20.gxh6
или 20.♜d3+= !? С целью пожертвовать фигуру королевского фланга с
помощью Ne2-g3-f5 или h5

20...♜xh6 21.h5 gxh5 22.♜xh5 ♜d4 23.♞h1± белые гораздо лучше
подготовлены к борьбе по линиям g и h.

с) 19...a6 20.a4 ♞b8 21.h5± белые могут играть позиционно путем h5-h6
или тактически с помощью Rh 1, Bd3 и Qf3-h3. Фигуры черных очень
сдержанные, что затрудняет защиту.

20.cxb5 ♞b8 21.a4± , так как за пешку нет компенсации.

19...♞e8

19...♞b8 20.♜d3 a6 21.♟c2

20.♜d3± ♞b8 +0.44 CAP Каков дальнейший замысел белых? Имея двух слонов и

явный перевес в пространстве, белые последовательно наращивают преимущество. Сначала они проводят зажим h4-h5-h6. И.Славин **21.h4** Итоги дебюта явно неблагоприятны для черных. Их главная беда в том, что они лишены контригры и обречены на мучительную защиту. Заметный перевес белых в пространстве при наличии двух сильных слонов позволяет им последовательно наращивать перевес. АС. **21...a6** (!?) Черные последовательно готовят продвижение пешки "b", однако заслуживало внимания 21...h5!, хотя черным потом надо будет считаться с жертвой фигуры на f5 или h5. NN

21...h5 !?

22. ♖c2 Несколько искусственный план, после которого преимущество белых уменьшается... NN

Также возможно **22.a4** !? прорыв 22...b5 ?! тоже не работает

22...a5 с идеей ... Na6-b4 слишком медленно, например 23.h5 ♘a6 24. ♖f3 ♘b4 25. ♖h1 ♘xd3 26. ♖xd3 с последующим решительным вторжением по вертикали h.

23.axb5 axb5 24. ♘xb5 ♘xb5 25.cxb5± Хотя шансы черных на контригру здесь лучше, чем в партии.

"Сильнейшим продолжением являлось немедленное **22.h5** !, что после 22...b5 23.b3 ♖d7 24. ♖c2 ♖e7 25. ♖be1 ♖be8 26. ♖xe7 ♖xe7 27. ♗e2 ♗d8 28. ♗g1 b4 29. ♗f3 ♖e8 30. ♖h1 a5 31. ♗c1 ! 31... ♗f7 32. ♗g3 ♗c3 33. ♗b2 позволяло белым рассчитывать на успех". NN

22...b5 23.b3 И вновь нерешительная игра. Стоило и сейчас играть 23.h5. NN

23... ♖b7

Другой вариант - **23... ♖d7**, планируя сдвоить ладьи на линии b. Фтачник предложил интересный вариант 24. ♗e2

24.h5+= !?

24... ♖b7 25. ♗g3 ♖eb8 26. ♗xf5 !! 26...bxc4 И теперь ответная игра черных отражается с помощью

26...gxf5 27. ♗xf5 ♖d8 28. ♗xh7+ и атака белых сокрушительна

27.bxc4 ♖b2 28. ♗g3± ! 28... ♖xc2 ? 29. ♖xb8+ ♗d8 30. ♗xc2+-

23...b4 24. ♗d1 a5 25. ♗e3

23...h5 !

24. ♖be1 Как зачарованные, соперники по очереди отказываются двинуть свою пешку на h5... NN

Размен пары ладей ограничивает контригру черных, в то время как шансы белых на атаку остаются неизменными. Сильно было и немедленное 24.h5± !?

24... ♖d7 25.h6 ♗h8 26. ♗e2 ♖eb8 27. ♗c3 bxc4 28.bxc4 ♖xb1 29. ♖xb1 ♖xb1 30. ♖xb1±

24... ♖xe1 25. ♖xe1 ♖b8 (!?) Поле h5 как заговорено... NN

Предотвращение расширения h4-h5-h6 с помощью 25...h5 !? позволяет 26. ♗e2 ! угрожая ... Ng3xf5 или ...Vxf5, а теперь 26... ♖b8 27. ♗g3 bxc4 28. ♗xc4 ♗b5 29. ♖d3± оставляет черных в шатком положении из-за ослабления королевского фланга и отсутствия контригры.

26. ♗c1

Прикрывая поле b2. Снова **26.h5** !? возможно. После 26...bxc4 27. ♗xc4± Ферзевый фланг белых остается твердым, в то время как их игра на королевском фланге продолжается.

26. ♗d1 !?

26...♚d8

не помогает после 26...bxc4±, поскольку у черных нет целей по вертикали b.

27.♘e2 bxc4 (?)

27...b4 28.♘g3

28.bxc4

Обратите внимание, что у черных нет полей входа на линию b. У белых тоже лучше после 28.♙xc4?! но пешка d5 без необходимости превращается в слабость.

28...♘e8 Черные захватили линию "b", но полей вторжения на ней нет. Белые легко осуществляют свой замысел. И.Славин

28...h6?! 29.h5 gxh5 30.g6 ♘h8 31.♙xf5↑

29.h5 (!) Ну наконец! NN

Преждевременно 29.♘g3 ♞e7! 30.♞xe7 ♚xe7 31.♘f5?!? (правильно 31.h5!) из-за 31...gxf5 32.♙xf5 h6∞

32...♚e1! 33.♙xh7+ ♕f8 34.h5 ♘d4 с примерно равной позицией. NN

29...♞e7 30.h6+-! Партия выиграна позиционно, а все остальное - прекрасный пример техники Спасского.

Еще одно сильное продолжение - 30.♞h1 ♞b7 31.♘g1! планируя Nf3-h4 с давлением на пешку g6. Позиция черных вот-вот рухнет. Например: 31...♚e7 32.♘f3 ♘d8 33.hxg6 hxg6 34.♘h4 ♕f7

или 34...♚f7 35.♙e2+-! с последующим Nxc6

35.♚d1+-! И нет хорошей защиты от угрозы Nxc6.

30...♙h8 Как дальше поступили белые? Разменяли тяжелые фигуры и перешли в эндшпиль, где слабости черных обнажились еще больше. И.Славин

Еще хуже **30...♙f8?! 31.♙b2**, поскольку занятие белыми длинной диагонали смертельно для черных.

Совсем плохо **30...♙f8? 31.♙b2+-**

31.♞h1 ♞b7 32.♘g3 ♚e7 33.♙d2 a5 34.♕f2 a4 35.♘f5 gxf5 36.♙xf5+- с разгромом черных NN

31.♙d2

31.♙b2?! 31...♚a5

31...♞b7 32.♞b1 (!) Наступление белых развивается беспрепятственно. По сути они давно уже хозяйничают на всем пространстве доски. Реализация преимущества являет достойный пример для шахматистов любой квалификации. АС.

32.♙c1 ♞e7

Точнее **32.♚a4!** 32...♕f8 33.♙c2 ♚b8 34.♘g3 ♘d4 35.♙b3 усиливая свое положение NN

32...♚b8 33.♘g3

33.♞xb7 ♚xb7 34.a3

33...♞xb1 С разменом тяжелых фигур защищать свои слабости черным будет еще сложнее, но им трудно посоветовать что-то лучшее. NN **34.♚xb1 ♚xb1 35.♙xb1** Теперь белый король двинется на ферзевый фланг, а черный король не может легко покинуть королевский фланг из-за потенциальной жертвы Nxf5 с последующим Vx5 и, Vxh7.

"Возник тот, не частый случай, когда размен всех тяжелых фигур только облегчил задачи белых. В лагере черных теперь рельефно обнажились пешечные слабости". АС. **35...♙b2** Каков следующий этап реализации позиционного

перевеса? Перевод короля на ферзевый фланг по направлению к слабостям а6 и d6. И.Славин **36. ♖f3 ♜f8 (?)** Упорнее 36... Ва3 **37. ♖e2**

Другой вариант: **37. ♜xf5 !?** 37...gxf5 38. ♖xf5 ♜g8 39. ♖c8 ♜c7 40. ♖a5+-

"Здесь Спасский уже мог закончить партию путем жертвы коня:" NN **37. ♜xf5 !** 37...gxf5 38. ♖xf5 ♜g8 39. ♖c8 ♜f8 40. ♖ха6 ♖а3 41. ♖c8 ♜g8 42. ♖c3 ♜c7 43. ♖e6 ♜f8 44. g6 hхg6 45. h7+- !

37... ♜h8

Подготовка ...Ke7. Централизация короля сразу **37... ♜e7 ?** не удастся

38. ♜xf5+ ! 38...gxf5 39. ♖xf5 с легким выигрышем Вхh7.

На **37... ♜e7 ?!** могло последовать 38. ♜xf5+ !

38. ♜d1 ♜d7 39. ♜c2 ♖d4 40. ♜b3 ♜h8

40... ♜c7 41. ♜xf5 gxf5 42. ♖xf5 ♜d8 43. ♖хh7 ♜h8 44. g6 ♜e7 45. g7 ♜хg7 46. hхg7 ♖хg7 47. ♜a4+-

41. ♜a4 ♜c7 42. ♜xf5 gxf5 43. ♖xf5 ♜g6 44. ♖хg6 hхg6 45. ♜b3 ♜d7 46. ♖c3+-

38. ♜xf5+ !? 38...gxf5 39. ♖xf5 ♜h8

39... ♜f6 !?

40. ♖хh7 ♜f7 41. ♜f3+-

38...gxf5 39. ♖xf5+- и затем В:h7. NN

38. ♜d1 ♜e7 39. ♜c2 ♖d4 40. ♜b3 (!) Ферзевый фланг черных беззащитен.

40... ♖f2

40... ♜d7 ? встречает 41. ♜xf5 ! 41...gxf5 42. ♖xf5+ ♜e7 43. ♖хh7 и пешки быстро решают партию.

Попытка черных путем **40... ♜d7** спасти свою пешку "а" еще хуже, например:

41. ♖c3 !

41. ♜xf5 ! 41...gxf5 42. ♖xf5++- ♜d8 43. ♖хh7 и с такими пешками белым остается лишь выигрывать!

41... ♖хc3 42. ♜хc3 ♜e7 43. ♜xf5+ ! (эта жертва постоянно висит в воздухе! АС.)

43...gxf5 44. ♖xf5+- (, и 45. В:h7, лавина белых пешек на королевском фланге решала. АС.) 44... ♜f6 !

44... ♜g6 ?? 45. ♖хg6 hхg6 46. h7+-

45. gxf6+ ♜xf6 46. ♖хh7 ♜f7 47. ♜b3 ♜хh6 48. ♜a4+-

41. ♜h1 (!?) Зачем же загонять такого прыткого коня в угол? Это лишь позволяет черным как-то еще бороться... NN "Выигрывало и 41. N:f5 gf 42. В:f5. Но Спасский предпочитает играть с полной гарантией". АС "Жертва коня тоже бы привела к победе, но белые играют без малейшего риска и с полной гарантией". И.Славин

Проще **41. ♜xf5+ !** 41...gxf5 42. ♖xf5 ♜f7

сейчас нет времени на 42... ♜g6 ? 43. ♖хg6 hхg6 44. h7

43. ♖хh7 когда три проходные пешки выигрывают легко.

Напрашивалась жертва фигуры: **41. ♜xf5+ !** 41...gxf5 42. ♖xf5+- ♜f7 43. ♖хh7+- с несложной технической победой... NN

41... ♖h4

41... ♖d4 не помогает из-за 42. ♜a4

42. ♖c3+- ♖хc3 43. ♜хc3 ♜f8 44. ♜g3 ♜f7 45. ♜b3+-

42... ♜d7 43. ♜a5 ♜c7 44. ♜g3 ! с последующим выигрышем Nxf5.

42. ♜a4 ♜c7 43. ♜a5 ♜d7 44. ♜b6 ♜c8 (!) Каков следующий маневр белых?

Перевод белопольного слона в тыл к черным. И.Славин

Не проходила попытка черных ввести в игру коня "h": 44... ♖f7 ? 45. ♖b7 ♘d8+ 46. ♖b8+- ♗e8 47. ♖c2 ♗f7 48. ♖a4+ ♖d8 49. ♖b7+-

45. ♖c2 ! Выход белых слонов решает игру; остальное просто. **45... ♗f7** А вот теперь, когда черный король контролирует поле b7 (мешая белому королю зайти с тыла), активизация коня "h" уместна. NN **46. ♖a4 ♖b8**

46... ♘d8 47. ♖a7

47. ♖c6 ♗xc6

47... ♖b8 48. ♖d7+-

48. ♖xc6 ♗e8 49. ♖a5+-

47. ♖a7 ♗f7 48. ♖c6 ♘d8 49. ♖a8 ♗xa8 50. ♖xa8 ♗b7 51. ♖a7 a5 52. a3 ♖c7

53. a4 ♖c8 54. ♖b6 ♖b8 55. ♖c3 ♖c8 56. ♖c6 ♖b8 57. ♖d7+-

47... ♗f7 48. ♖c6 ♘d8 49. ♖a8 ♗xa8 50. ♖xa8 ♗b7 51. ♖a7+-

46... ♗h8 47. ♖c6 ♗f7 48. ♖b7+ ♖d7 49. a4+-

47. ♖d7 ! 47... ♘d8

Черные не успевают с **47... ♖xg5** ввиду 48. ♖e6 ! И.Славин

48. fxg5 ♗e5 49. ♖f4 ♗xc4+ 50. ♖c6+-

48... ♗e5 49. fxe5 ♖xd2 50. exd6 ♗a8+ 51. ♖xc5 ♖xh6 52. ♖c6

47... ♗h8 48. ♖e6+-

48. ♖c3 ! Черные фактически в цугцванге - у них нет полезных ходов. NN

48... ♗a8+

48... ♗f7 49. ♖c6+-

49. ♖xa6 ♗c7+ 50. ♖b6 ♗a8+ 51. ♖a5+- ♖b7 52. ♖b5 ♗c7+ 53. ♖a4 ♗a8 54. ♖b3 ♖c7 (?) Лишь ускоряет конец черных.

Упорней 54... ♖b8 NN

55. ♖e8 ♖c8 56. ♖f6 ♗c7 57. ♖xg6 ! 57... hxg6 58. ♖xd8 ЧЕРНЫЕ СДАЛИСЬ , так как белая пешка проходит в ферзи и помешать этому нечем... NN 1-0, Spassky, Boris V 2560 - Fischer, Robert James 2785 , Belgrade 1. 1.1992 St Stefan/Belgrade m
Заключительные замечания 1. Я поражаюсь каждый раз, когда вижу эту партию. Черные были позиционно разгромлены, и даже не ясно, в чем заключалась их ошибка. 2. Я считаю, что самой большой ошибкой черных было решение разыграть такую структуру в неблагоприятных условиях. В последние годы белые выиграли более 80% позиций после 10. Qd1; это должно что-то нам сказать. 3. Самая большая проблема черных заключалась в том, что они не могли предотвратить экспансию белых ходом g2-g4. В идеальном случае у черных были бы конь на f6 и слон на c8, препятствующие такому продвижению. 4. После 18-го хода белых g4-g5 я не могу найти никаких хороших предложений за черных. Их положение плохое, и оборонительную задачу им практически невозможно выполнить. 5. Как мог заметить читатель, партия при открытом королевском фланге часто оказывался в пользу белых. Это характеристика, унаследованная от структуры c4-d5 по сравнению с c5-d6: это крошечное пространственное преимущество имеет решающее значение. **1-0**

Malakhov Vladimir (RUS) - Grischuk Alexander (RUS) 0-1

Ch Russia, Moscow (Russia) (7), 2010.12.18

E70: King's Indian, Benoni System

Староиндийская защита E70 Владимир Малахов - Александр Грищук Чемпионат России, Москва 2010

Комментирует Флорес Риос

Цель обучения: Эта партия является примером того, как симметричная структура Бенони трактуется в современной практике. Важно отметить, как черные препятствуют расширению g2-g4. **1.d4 ♠f6 2.c4 ♠g6 3.♠c3 ♠g7 4.e4 O-O**

4...d6 5.♠ge2 O-O 6.♠g3 ♠bd7 7.♠d3 h5 8.h3 e5 9.d5 h4 10.♠ge2 ♠h5 11.O-O ♠f6 12.♠d2 a5 13.♠c2 ♠b6 14.b3 ♠f4 15.♠xf4 exf4 16.f3 ♠e5 17.♠b1 a4 18.♠d1 axb3 19.axb3 ♠f6 20.♠f2 ♠a2 21.♠d3 ♠d7 22.b4 ♠fa8 23.♠b3 ♠a1 24.♠d2 ♠1a3 25.c5 ♠a4 26.c6 bxc6 27.dxc6 ♠e6 28.♠g4 ♠xg4 29.fxg4 ♠b6 30.♠e3 ♠c8 31.b5 ♠g7 32.♠c1 ♠a1 33.g5 ♠xg5 34.♠xf4 ♠xf4 35.♠xf4 ♠xf4 36.♠f1 ♠b6 37.♠f3 g5 38.g3 hxg3 39.h4 f6 40.♠h5 ♠xf1+ 41.♠xf1 d5 42.exd5 ♠h8 43.♠e2 ♠e5 44.h5 ...1-0, Edouard Romain (FRA) 2607 - Perske Thore (GER) 2443 , Germany 21.10.2017 Bundesliga 2017/18

5.♠d3 d6 6.♠ge2 c5 +0.00 CAP 7.d5 e6 8.h3 exd5 9.exd5 ♠fd7 ! Этот необычный ход приносит черным хорошие результаты. Его идея состоит в том, чтобы встретить f2-f4 ходом ... f7-f5, в то время как другой конь идет на c7, закрывая поле e6. Подробности - см. CBM 112, аннотации к партии Topalov - Radjabov by IM L.Hazai. CB **10.f4**=+ ?

Неточно **10.O-O** ?! 10... ♠e5 , так как белые теперь не могут удержать слона d3 на доске. 11.b3 ♠xd3 12.♠xd3 b5 ! Черные активизируются! 13.cxb5 или 13.♠f4 g5 14.♠h2 f5∞

13...a6 ! 14.b6

14.bxa6 Теряет материал после 14...♠хаб7 из-за связки по диагонали a1-h8 14... ♠d7 15.♠b2 ♠xb6=+ Позиция белых бесцельна. Некогда славная пешка d5 стала слабым местом, а фигуры черных очень хорошо скоординированы.

10.b3 ♠e8 ! 11.♠d2 ♠a6 12.♠c1 ♠h4 ?!

12... ♠e5∞ ! P. Cramling

13.O-O ♠e5 14.♠b1 ♠xh3 ?! 15.gxh3 ♠xh3 16.♠e4 ! 16... ♠b4 !? 17.♠g2 ♠h5 18.♠f4 ! 18...♠h4 19.♠h3± 0-1 Djurhuus,R (2495)-Cramling, P (2520)/Reykjavik 1995/CBM 047/[Knaak] (49)

10.O-O ♠e5 11.b3 ♠xd3 12.♠xd3 ♠d7 13.♠g3 ♠f6 14.♠g5 h6 15.♠d2 ♠f5 16.♠f3 ♠d7 17.g4 ♠e5 18.♠g3 ♠d3 19.♠ae1 ♠h4 !? 20.♠xh4 ♠f3+ 21.♠g2 ♠xh4+ 22.♠g3 g5∞ 1/2 Vovk,Y (2546) -Golubev,M (2487)/Mukachevo 2009/CBM 128 Extra (65)

10.b3 ♠e8 11.♠d2 ♠e5 12.♠c2 ♠a6 13.O-O ♠b4 14.♠b1 b5 15.a3 ♠a6 16.cxb5 ♠c7 17.♠a2 a6 18.b6 ♠b5 19.♠a4 a5 20.b4 axb4 21.axb4 ♠d4 22.♠g3 ♠b7 23.bxc5 ♠xd5 24.♠a3 dxc5 25.♠f4 ♠h4 26.♠xe5 ♠xe5 27.♠a2 c4 28.♠c3 ♠e6 29.b7 ♠xb7 30.♠xc4 ♠d8 1/2-1/2, Georgiev Kiril (MKD) 2666 - Arsovic Zoran (SRB) 2440 , Tivat 15.10.2011 Ch Montenegro (team) (1 liga)

10...f5

Захватывая пространство на королевском фланге и не позволяя белым расширяться дальше. **10...♠h4+** !? 11.g3 ♠xc3+ ?!

вариант 11...♠e7 приводит к позиции, аналогичной партии

12.♠f1 !

12.bxc3 ? 12...♠e7 = черные легко получают контроль над критическим полем e4.

12...♠xb2 13.♠xb2∞= У белых хорошая компенсация из-за открытого короля черных

а также, возможно, 13.gxh4 !?

10...♠h4+ !? 11.g3 ♠e7

11... ♖xc3+ 12. ♔f2 ! 12... ♖xb2 13. ♖xb2 ♞= !

12.O-O ♜e8
 12... ♗a6 13. ♔g2 ♜e8 14. ♗g1 ♗b4 15. ♖b1 ♗b6 16. a3 ♗a6 17. ♜b3 ♖f5 ♞ 1/2
 Perelshteyn,E (2536)-Hernandez Guerrero,G (2536)/Lubbock 2007/EXT 2008 (46)

13. ♔h2 f5 14. ♖d2 ♗a6 15. a3 ♗c7 16. ♜c2 ♗f6 17. ♜ae1 ♜f8 18. ♗g1 ♖d7 0-1
 Fercec,N (2464)-Krstic,U (2386)/Pula 2000/CBM 075/[Hazai] (40)

11.O-O
11.g4 ?! 11... ♜h4+ 12. ♔d2 ♗f6 13. g5 ♗e4+ ! 14. ♗xe4 fxe4 15. ♖xe4 b5→ ! L.
 Hazai
11. ♖e3 ! 11... ♗a6 12.O-O - см. 11.0-0 Na6.

11... ♜e8 (!) Предотвратить Bc1-e3 и решить все дебютные проблемы. CB
 Предотвращение, Bc1-e3. Возможность **11... ♗a6** !? анализируется далее в этой главе

11... ♗a6 12. ♖e3
 12. ♖d2 ♗c7 13. ♜c2 ♗f6 14. a3 ♖d7 15. b4 b6 16. ♜ae1 ♜e8 17. ♗g3 ♜xe1
 18. ♜xe1 ♜f8 19. ♖e2 ♜e8 0-1 Kacheishvili,G (2613)-Fernandez,D (2369)/Mesa
 2009/CBM 130 Extra (38)

12... ♗c7 13. ♔h1 !?
 13. ♜d2 ♜e8
 13... b5 !? 14. ♗xb5 ♗xb5 15. cxb5 ♖b7 ! 16. ♗c3 ♜a5 ♞= T.Radjabov
 13... ♗f6 14. ♖f2 ♖d7 15. a3 a5 16. a4 ♜e7 17. ♜ae1 ♜ae8 18. ♗d4 ♜d8
 19. ♗f3 ♜xe1 20. ♜xe1 ♜e8 1/2 Dreev,A (2650)-Khairullin,I (2605)/Moscow
 2010/CBM 135 (44)

14. ♖f2
 14. a4 ♗f6 15. ♔h1 ♗a6 16. ♜ae1 ♗b4 17. ♖b1 a6 18. ♖f2 ♜c7 19. ♗g1 ♖d7
 20. ♗f3 ♜xe1 21. ♜xe1 ♜e8 1/2 Sokolov,I (2652)-Efimenko,Z (2616)/
 Gibraltar 2007/CBM 116 ext (61)
 14. ♜ae1 !?

14... ♗f6
 14... b5 !?
 15. a3 a5 ! 16. ♖h4 ♖d7 17. ♔h1 ♜e7 18. ♜ae1 ♜f7 19. a4 ♗a6 0-1 Topalov,V
 (2801) -Radjabov,T (2700)/Morelia/Linares 2006/CBM 112/[Hazai] (37)

13... ♗f6 14. ♖f2 ♖d7 15. ♖h4 ♜e8 16. ♜b3 ! 16... ♜b8 17. a4 ♗a6 18. ♜ae1 ♗b4
 19. ♖b1 ♜f7 1-0 Sokolov,I (2673)-Avrukh,B (2641)/Heraklio 2007/CBM 121 (40)
 20. ♗b5+= ! I.Sokolov

12. ♖d2 ♗a6
 12... ♗f6 13. ♜c2 ♗a6 14. a3 ♖d7 15. ♗b5 ♜b6 ! 1-0 Dydyshko,V (2415)-Mochalov,E
 (2450)/Minsk 1978/EXT 2003 (41)

13. ♜e1
 Пытаетесь расширить с помощью **13.g4** ? теряет пешку после 13...fxg4
 14.hxg4 ♜h4
 Неточно **13. ♜b3** ?! 13... ♗b4 14. ♖b1 b5 ! когда черные снова получают
 хорошую позицию, правильно пробивая ... b7-b5 "Типичная жертва пешки в
 этой структуре". CB 15.cxb5 ♗b6 16. a3 ♗4xd5 ! 17. ♗xd5 ♖e6 18. ♗ec3 c4 !
 19. ♜d1 ♗xd5=+ 20. ♗xd5 ♖xd5 21. ♖a5 ♜xa5 22. ♜xd5+ ♔h8 23. ♜xc4 ♜d2
 24. ♖d3 ♜ac8 25. ♜b3 ♜e3 26. ♜ad1 ♜xb2 27. ♜xb2 ♖xb2 1/2 Atalik,S (2564)-
 Czarnota,P (2575)/Polanica Zdroj 2007/CBM 120

13.a3 !? наиболее логично, но позиция черных достаточно прочна после СВ 13... ♖c7 14.b4 b6

13... ♖f6 В отличие от предыдущей партии у черных теперь глаз на ключевые поля e4 и g4. Обратите внимание, что продвижение g2-g4 временно невозможно.

14. ♖g3 Теперь начинается долгое маневрирование. СВ 14.a3

14... ♜xe1+ 15. ♙xe1 Текущая позиция относительно гибкая, и следующие несколько ходов обе стороны играют схематично. Черные готовят потенциальный прорыв ... b7-b5, которому белые намерены воспрепятствовать. **15... ♙d7 16.a3**

♜h8 **17. ♙f2 ♜c8 18. ♗b3 ♜b8 19. ♜e1 b6 20. ♖f1** Конь на g3 был не очень полезен, поэтому белые пошли на f3 через d2. **20... ♖c7 21. ♖d2 a6 22.a4**

Предотвращая ... b6-b5. **22... ♖h5 23.g3 ♙e8 24. ♖f3 h6** Это необходимо для предотвращения Ng5. **25. ♗c2 ♙f7**

Желаемый прорыв 25...b5 ?! сталкивается с тактическими проблемами после 26.axb5 axb5 27. ♖xb5 ♖xb5 28.cxb5 ♙xb5 29. ♙xb5 ♜xb5 30. ♖h4 ! 30... ♜h7 30... ♗f6 ? 31. ♜e6+-

31. ♖xg6 ! Это ключевой ход. 31... ♜xg6 32.g4 ♗f8

32... ♖f6 ? не справляется с 33. ♗xf5+ ♜f7 34.g5+-

33.gxh5+ ♜h7 34. ♗a4 ♜xb2 35. ♗d7 Черные под давлением.

26. ♗e2 ♙f6 27. ♗d2 ♗d7 28.b3 ♜e8 29. ♜xe8+ ♙xe8 30. ♖e2 b5 ?! Этот прорыв только благоприятен для белых, так как допускает вторжение ферзя.

Этот прорыв не нужен и позволяет вторгнуться только белому ферзю. СВ

Лучше было 30...a5 , устраняющее все прорывы на ферзевом фланге, хотя белые сохраняют небольшой перевес, скажем, после 31. ♖h2 , подготавливая g3-g4 31... ♖a6 32.g4 ♖g7 33. ♜g2 ♖b4 34. ♙b1+=

31.axb5 axb5 32. ♗a5 (!)

Другой вариант - 32.b4 bxc4 33. ♙xc4 cxb4 34. ♗xb4+= когда у белых больше пространства и хорошая координация фигур.

32...b4 33. ♖h2 Важный ход, подготовка g3-g4. **33... ♖g7 34.g4+=** ! Подобно партии Спасский - Фишер, это продвижение обеспечивает белым перевес.

34... ♗e7

Снятие напряжения с помощью 34...fxg4 !? не помогает черным, поскольку увеличивает центральное доминирование белых 35.hxg4 h5 36.g5 ♙d8

37. ♗a1+= Белые сохраняют небольшой перевес из-за слабости на d6 и g6.

35. ♖f3

Альтернатива 35. ♖f1+= !? за которым следует Ne3, заслуживает внимания.

35... ♗d7

35...fxg4 !? 36.hxg4 ♗d7 37. ♖h2 h5 ! 38.g5 ♙d8 39. ♗a1 ♜h7

36.g5 ! Своевременное продвижение. **36... ♙d8**

36...hxg5 ?! Этот размен дает белым только прекрасное поле на f4. 37.fxg5

♙d8 38. ♗a1 ♜h7 39. ♖f4+= У белых все под контролем. Теперь, как указывает Красенков, белым следовало сыграть: 37.Qa1!

37. ♗a1 !

На самом деле, мне настолько нравится этот ход, что я оставляю его как основной вариант. Вместо этого Малахов испортил свое положение **37.gxh6** ?! упуская свое позиционное преимущество и ослабляя структуру. (Слишком рано. Этот размен дает черным фигурам свежий воздух. СВ) 37... ♖h5 Теперь черные грозят сыграть ... Nxd5, поэтому: 38. ♗a7 ♜h7 39. ♙h4 ? Этот

неосторожный ход позволяет черным выйти вперед "Ошибка. Белые теряют чувство опасности. Ему уже не лучше, и надо было играть спокойно". СВ
лучше было 39.♟a1 ♘f6 40.♟d1 ♙xh6 41.♙g2 = с возможной ничьей.
39...♙xh4 40.♙xh4 ♟e7 ! 41.♙g2 ? "У белых не получается перейти к упорной защите. После этого хода черные просто выигрывают пешку и легко ее конвертируют". СВ

41.♟b8 ! Оказало бы большее сопротивление. 41...♙a6 !?

41...♙xd5 ? 42.cxd5 ♟e3+ 43.♙g2 ♟xd3 44.♟xe8

41...♙xh6 ! 42.♙g2 ♙g7+= "лучший шанс черных продолжить позиционную борьбу за победу" СВ

42.♟c8 ♟e3+ 43.♙h2 !!

43.♙g2 ? 43...♟xd3 44.♟xe8 ♟xe2+

43...♙xf4 44.♙xf4 ♟xf4+ 45.♙g2 ! 45...♟d2+ 46.♙g1 ! "и, что удивительно, у черных нет победы, например" СВ 46...♟e3+

46...♙f7 47.♟f8

46...♟xd3 47.♟xe8 ♟d4+ 48.♙g2 ♟xh4 49.♟f7+ ♙xh6 50.♟f8+ ♙g5

51.♟e7+

47.♙g2 ♟g5+ ! 48.♙h2 ♟e7 49.♙g2 !

49.♟xa6 ? 49...♟xh4

49...♙c7 50.♙xf5 ! 50...gxf5 51.♙xf5 "с достаточной контригрой". СВ

41...♙xd5 ! Черные выиграли, и белые сдались на 56-м ходу. Печальный результат для белых после очень хорошей партии. 42.♟xe7+ ♙xe7 43.♙f2 ♙c6 44.♙g3 ♙xg3 45.♙xg3 ♙e4 46.♙xe4 fxe4 47.♙f2 ♙f5 48.♙e3 ♙d4 49.♙g4 ♙xb3 50.♙f6+ ♙xh6 51.♙xe4 ♙a5 52.♙xd6 b3 53.♙e4 ♙xc4 54.♙c3 ♙a3 55.♙a4 c4 56.♙e3 ♙b5 0-1, Malakhov, Vladimir - Grischuk, Alexander, Moscow 18.12.2010 RUS-ch 63rd

37.♟a1 !? 37...h5 ", и теперь белые могут попытаться прорваться, подготовив жертву фигуры на c5 или e5". СВ

37...♙h7 38.gxh6 ♙xh6 39.♙g5

37...♙h7 38.♙g3

38.h4 ?! встретит 38...♙h5 ! чтобы давить на пешку f4 и предотвращать большинство угроз белых.

38...♙f7 ?!

Позволяя белым консолидироваться дальше. Несколько лучше 38...hxg5

39.♙xg5+ ♙g8 хотя белые сохраняют перевес и имеют потенциальный прорыв h4-h5. 40.h4+=

39.h4 h5 40.♙e3+= Позиция довольно симметрична и относительно упрощена, но у белых большие шансы на победу благодаря идеальному расположению фигур и пространственному преимуществу. Посмотрим на возможное продолжение: **40...♙e7 41.♙f2**

Неточное 41.♙c1 ?! можно было встретить 41...♙xd5 !? 42.cxd5 ♙xd5 43.♙d2 ♟e6 с некоторыми шансами на контригру.

41...♙f8 42.♙c1 ♟e7 43.♙b2 Создание давления по главной диагонали. Фигуры черных постепенно связываются. **43...♙g8**

43...♙ge8 , пытаюсь сыграть ... Bg7 для уменьшения давления, натывается на 44.♙xh5 ! 44...gxh5 45.♙xf5+ ♙g8 46.♙d3 ! затем f4-f5 или g5-g6 с большим преимуществом.

44.♙e1 Улучшая позицию другого коня, направляя его на e3, чтобы подготовить

потенциальную жертву фигуры. **44...♖d8 45.♗c2 ♜e7**

Лучшей защитой было 45...♙e8 46.♗e3 ♙d7 следя за пешкой f5, хотя после 47.♖b1 !? эта жертва все еще угроза.

46.♗e3 ♜h7 ?

Неосторожный ход, ускоряющий выигрышные попытки белых. Опять упорнее было 46...♙e8

47.♖b1 !

Угрожая победить Nxg5. Немедленное 47.♗exf5 !? заманчиво, но несколько преждевременно.

47...♜g8

47...♗ce8 ? проигрывает сразу после 48.♗gxf5 ! 48...gxf5 49.♗xf5 ♗xf5 50.♗xf5+ ♜g8 51.♗h7#

48.♗exf5+- ! 48...gxf5 49.♗xf5 Угрожая Bh7 #. **49...♗xf5 50.♖xf5** Угрожая Ne4-f6. **50...♗g7**

Или 50...♙e8 51.♗e4 ♗g7 52.♙f6 ♖d7 53.♖xd7 ♗xd7 54.♗xg7 ♜xg7 55.♗xd6+- затем Ne4xc5.

51.♗xg7 ♜xg7 52.♖c8 И теперь черные не могут предотвратить материальный ущерб. Эта фиктивная игра могла закончиться после: **52...♗g6 53.f5 ♖f7 54.♜g2 ♗h7 55.f6+ ♜g6 56.♖f5#** Читатель должен помнить, что на самом деле партия была выиграна Грищуком, так как Малахов выбрал неверный путь 37.gxh6.

Заключительные замечания 1. Черные сыграли намного лучше, чем в партии Спасский - Фишер. Основное отличие заключалось в более точном расположении фигур, что предотвратило раннее расширение g2-g4. 2. Несмотря на точную дебютную последовательность черных, белые всегда сохраняли небольшой плюс, который проявляется на 30-м ходу из-за их неудержимого плана сыграть Nh2 с последующим g3-g4, требующим некоторого пространства на королевском фланге. 3. Ошибка белых 37.gxh6 была колоссальной позиционной уступкой. Вместо этого спокойный 37.Qa1 обеспечил бы отличные шансы на победу без всякого риска. **0-1**

Morovic Fernandez Ivan (CRO) - Lodhi Mahmood (PAK) 1-0

Olympiad, Khanty Mansyisk (Russia) (1), 2010.09.21

E90: Robatsch, King's Indian 3.Nf3/d5 main line

Староиндийская защита E90 Иван Морович - Мэнуд Лодхи Ханты-Мансийская Олимпиада 2010

Комментирует Флорес Риос

Цель обучения: Эта партия показывает, как белые могут оказывать давление на уязвимую пешку d6 черных. **1.d4 ♗f6 2.c4 c5 3.d5 d6 +0.29 CAP 4.♗c3 g6 5.e4 ♗g7 6.♗f3 0-0 7.h3 e6 8.♙e2 exd5 9.exd5+= ♗bd7 ?!**

Чаще играют **9...♙e8 10.0-0 ♗e4**, разменивая фигуру, чтобы смягчить нехватку пространства. **11.♗xe4 ♙xe4 12.♙d3 ♙e8 13.♙g5+=** Позиция белых предпочтительнее из-за их пространства и преимущества в развитии.

Другой вариант - **9...♙f5 10.g4 ♙e4 11.♙f4**

11.0-0 !?

11...♗xf3 12.♗xf3 ♗e8 с обоюдоострой позицией, как в партии Goloshchapov - Vaulin, Zadar 2000.

9...♙f5 10.0-0 ♗e4 11.♗xe4 ♙xe4 12.♗g5 ♙f5 13.♙d3 ♙xd3 14.♖xd3 ♗d7 15.♗f3 a6 16.♙b1 b5 17.b3 ♙b8 18.♙f4 ♖c7 19.♙fe1 ♗f6 20.♗g5 ♖d7 21.♗e4

♖xe4 22. ♗xe4 ♕c3 23. ♜ec1 ♜fe8 24. ♗d3 b4 25. a4 ♗e7 26. ♕d2 ♕d4 27. ♜e1 ♗f6
 28. ♕e3 ♕e5 29. ♜e2 ♕c3 30. ♕d2 ♗d4 31. ♗xd4 cxd4 32. ♖f1 d3 33. ♜xe8+ ♜xe8
 34. ♜d1 ♜e2 35. ♕f4 ♜b2 36. ♜xd3 ♜xb3 37. ♕xd6 ♜b1+ 38. ♖e2 ♜e1+ 39. ♖f3 b3
 40. ♜xc3 b2 41. ♜b3 b1=♗ 42. ♜xb1 ♜xb1 43. c5 ♜d1 44. c6 ♜xd5 45. c7 ♜d3+
 46. ♖e4 ♜c3 47. ♖d4 1-0, Krush Irina (USA) 2464 - Wojtkiewicz Aleksander (USA)
 2539 , New York 2003 Tournament "New York Masters"

9... ♜e8 10. O-O ♖e4 11. ♖xe4 ♜xe4 12. ♕d3 ♜e8 13. ♕g5 ♕f6 14. ♗d2 ♖d7 15. ♕xf6
 ♖xf6 16. ♜fe1 b5 17. cxb5 ♕b7 18. ♕c4 ♗d7 19. ♗d3 ♜xe1+ 20. ♜xe1 ♜e8 21. ♜e3
 ♜xe3 22. fxe3 ♗e7 23. a4 ♗e4 24. ♗xe4 ♖xe4 25. a5 ♖f8 26. ♖f1 ♖f6 27. ♖d2 ♖xd5
 28. a6 ♕a8 29. ♕xd5 ♕xd5 30. e4 ♕a8 31. ♖c4 ♖e7 32. b6 axb6 33. ♖xb6 ♕xe4 34. a7
 ♖e6 35. a8=♗ ♕xa8 36. ♖xa8 ♖d5 37. ♖b6+ ♖d4 38. ♖e2 f5 39. h4 ♖e4 40. ♖d7 h6
 41. ♖f6+ ♖f4 42. ♖f2 g5 43. h5 g4 44. g3+ ♖e5 45. ♖g8 d5 46. ♖xh6 ♖f6 47. ♖e3
 ♖g5 48. ♖f7+ ♖xh5 49. ♖f4 ...1-0, Khenkin Igor (GER) 2574 - Mueller Reinhold
 (GER) 2280 , Verden 21.11.2014 Ch Germany

10. O-O a6 11. ♕f4+= ! Из-за неточного 10 ...Nbd7 пешка d6 стала слабой.

11... ♗c7 12. ♗d2 ♜e8

Если 12... ♖e8 с намерением продолжить ...Ne5, упрощая позицию, то 13. ♜ad1 ! ставит черных в затруднительное положение, поскольку 13... ♖e5 ? встречает 14. ♕xe5 dxe5 15. d6 ♗d7 16. ♜fe1 ♜b8 17. ♗d5+-

13. ♜fe1 ♖b6

Довольно странный выбор, но черным нужно завершить свое развитие. Как обычно, прорыв **13... b5** !? дает черным некоторую контригру, хотя после 14. cxb5 ♖e4 15. ♖xe4 ♜xe4 16. bxa6+= активность черных не полностью компенсирует пешку.

Размен фигур **13... ♖e4** 14. ♖xe4 ♜xe4 15. ♕d3 ♜xe1+ 16. ♜xe1 ♖e5 17. ♖xe5 dxe5 18. ♕e3+= дает белым прочный перевес из-за проходной пешки на d5. Не лучше **13... ♖f8** ?! 14. ♕d3 ♕d7 15. ♖g5 ! далее следует Nge4 с большим преимуществом.

14. ♕d3 ♕d7 15. ♖g5 Белые стремятся Nge4 усилить давление на пешку d6.

15... ♜xe1+ ?

После этой серьезной ошибки позиция черных внезапно окажется на грани краха. Лучшая защита была: 15... ♖a4 ! 16. ♖ce4 ♖xe4 17. ♖xe4 ♖xb2 !?

17... ♜xe4 !? 18. ♜xe4 ♖xb2 19. ♜c1+= оставляет черным некоторую компенсацию за качество.

18. ♖xd6 ♖xd3 19. ♗xd3 ♕xa1 20. ♜xa1 С угрозой Qc3 с последующим Bh6 или Nf5, вынуждая черных вернуть качество: 20... ♗a5 21. ♖xe8 ♜xe8 22. ♕e3+=

16. ♜xe1 ♜e8

Компьютерная защита 16... ♖h5 !? кажется единственным ресурсом для черных 17. ♕h2 ♜f8 18. ♖ce4 ♖c8 Белые имеют большое преимущество, но нет возможности немедленно использовать его.

17. ♖ge4 ♖xe4 18. ♖xe4 ♖c8 19. ♕g5± ! Вторжение на f6 заставит черных отказаться от своего чернополюсного слона. Преимущество белых почти решающее. **19... f5**

19... ♖h8 тоже не помогает, из-за 20. ♕f6 угрожая Vxg7 с последующим Qc3 20... ♕xf6 21. ♖xf6 ♜xe1+ 22. ♗xe1 ♗d8 23. ♗c3 Черные силой теряют материал.

20. ♖f6+ ♕xf6 21. ♕xf6 ♖f7

Или 21... ♜xe1+ 22. ♗xe1 ♖f7 23. ♕g5+- угрожая Qc3-f6 или h3-h4-h5.

22. ♖g5 b5 23. ♜h6 ♜d8 ?!

Последним ресурсом было 23... ♜xe1+ 24. ♜xe1 b4 , блокируя пути белых, но черные все равно проигрывают после 25. a3 ! 25... a5 26. ♖g5 ! угрожая b3 с последующим Qa1

но обратите внимание, на неточное 26. b3 ? встречает 26... ♜d8

26... bxa3 27. ♜c3

27. ♜a1 ♜f6

24. ♜xe8 ♜xe8 25. ♖g5 ! 25... ♜d7

25... ♜e7 ?! не проходит из-за 26. ♜c3 с последующим разгромным Qf6

25... ♜c7 26. ♜e1 (планируя Qe6) 26... ♜d7 27. cxb5 !

27. ♜a5 !? переносит в партию.

27... axb5 28. ♜xb5 ! 28... ♜xb5 29. ♜e6+ И мат неотвратим.

26. ♜a5 Белые силы проникают в лагерь черных; битва решена. 26... ♜b7 27. ♜d8 ♜d7 28. ♜f6+ ♜g8 29. cxb5

Заманчивое 29. ♜h6 ? не удастся 29... ♜e7 ! принуждение к размену ферзей.

29... axb5 30. ♜xb5 ! Увод ферзя черных от защиты королевского фланга.

30... ♜xb5 31. ♜h6 1-0 Заключительные замечания 1. Решение белых атаковать пешку d6 вместо расширения королевского фланга как в предыдущих двух партиях было вполне оправданным. Конь белых был препятствием для реализации такого плана, а ход черных 10 ... Nbd7 превратил пешку d6 в непосредственную цель. 2. Слабость пешки d6 была настолько серьезной, что черные не могли координировать свои силы. **1-0**

Kacheishvili Giorgi (GEO) - Fernandez Daniel (USA) 0-1

It, Mesa (USA) (1), 2009.05.29

E70: King's Indian, Benoni System

Староиндийская защита E70 Георгий Качеишвили - Даниэль Фернандес Меса 2009

Комментирует Флорес Риос

Цель обучения: Эта партия показывает, как черные могут получить контригру, взяв под контроль ключевое поле e4. **1.d4 ♜f6 2.c4 c5 3.d5 g6 +0.26 CAP 4. ♜c3 ♜g7 5.e4 d6 6. ♜d3 O-O 7. ♜ge2 e6 8.h3 exd5 9.exd5 ♜fd7 10.f4=+ ?**

10.b3 ♜e8 11. ♜d2 ♜e5 12. ♜c2 ♜a6 13.O-O ♜b4 14. ♜b1 b5 15.a3 ♜a6 16.cxb5

♜c7 17. ♜a2 a6 18.b6 ♜b5 19. ♜a4 a5 20.b4 axb4 21.axb4 ♜d4 22. ♜g3 ♜b7

23.bxc5 ♜xd5 24. ♜a3 dxc5 25. ♜f4 ♜h4 26. ♜xe5 ♜xe5 27. ♜a2 c4 28. ♜c3 ♜e6

29.b7 ♜xb7 30. ♜xc4 ♜d8 1/2-1/2, Georgiev Kiril (MKD) 2666 - Arsovic Zoran

(SRB) 2440 , Tivat 15.10.2011 Ch Montenegro (team) (1 liga)

10...f5 11.O-O ♜a6 12. ♜d2

Чуть точнее 12. ♜e3 , чтобы перевести слона на f2. 12... ♜e8 13. ♜f2 ♜c7 14. ♜c2 a6 15.a4 a5 16. ♜ae1+= С небольшим перевесом белых.

12... ♜c7 Переход коня на c7 - часть обычной схемы, готовящей типичный прорыв ... b7-b5. 13. ♜c2 ♜f6

Возможен вариант 13... b5 !? 14. ♜xb5 ♜xb5 15.cxb5 ♜b7 16. ♜c3

после 16. ♜ad1 ♜b6 17. ♜c3 ♜e8 у черных хорошая контригра; игра примерно равная

16... ♜e8 когда у черных есть разумная компенсация за пешку.

14.a3 ♜d7 15.b4 b6 16. ♜ae1

Альтернатива 16.bxc5 bxc5 17. ♜ab1 ♜e8 18. ♜h2 ♜b8 дает белым лишь

крошечный перевес, типичный для этой структуры.

16... ♖e8 17. ♗g3 ♜xe1 18. ♜xe1 ♞f8 Его простой ход очень эффективен, так как после ... Re8 преимущество белых будет только символическим. **19. ♕e2 ?!**

Белые начинают идти по ложному пути; доработка контроля над квадратом e4 имеет важное значение. Правдоподобный вариант был 19. ♞b3 ♜e8 20. ♜xe8 ♗xe8 21. ♕e3 с равенством.

19... ♜e8 20. ♜b1 ?! Уходя еще дальше от e4. **20... ♗e4 !** Черные получили инициативу, осознав важность контроля над e4. **21. ♗xe4 fxe4 22. ♜f1**

Пешка не может быть взята 22. ♗xe4 ? из-за 22... ♜xe4 ! 23. ♞xe4 ♕f5 , когда ладья на b1 висит.

22... ♕d4+ 23. ♜h2 ♞e7

Интересной альтернативой было 23... e3 24. ♕e1 ♞g7 с неясной позицией.

24. b5

Лучшим вариантом было 24. bxc5 bxc5 25. f5 при неясной игре.

24... h5=+ ! Подчеркивая неуместность белого коня на g3. Черные пойдут ... h5-h4, а затем ... Bf5 с давлением. **25. ♕d1 h4 26. ♗e2 ♕f5 27. ♕c3 ?!**

Лучше было 27. ♞b3 e3 28. ♕e1 ♕f6=+ , когда черным было нелегко прорвать защиту белых.

27... e3 28. ♞b2 ♕xc3 29. ♞xc3

Или 29. ♗xc3 ♞f6 30. ♕e2 ♞d4±

29... ♞e4± ! Проходная пешка на e3 становится опасной, а фигуры белых плохо скоординированы. **30. ♕b3 ♞d3 31. ♜e1 ?!**

Решающая ошибка в очень плохой позиции. Лучше было: 31. ♞xd3 ♕xd3 32. ♜e1 ♜e4 33. g3

33. ♗c3 не помогает 33... ♜xf4 34. ♜xe3 ♕xc4-+

33... ♕xc4 34. ♗c3 ♜d4 35. ♕xc4 ♜xc4 36. ♜xe3 ♜f8 Черные практически лишены пешки , и должны выиграть при хорошей игре.

31... ♞d2-+ ! Белые полностью связаны, и черные прекрасно завершают свою работу. **32. ♞c1 ♕d3 33. ♗g1 ♞f2 34. ♗f3 e2 35. ♞b2 ♜e3 36. ♞f6 ♗e8 !** У белого ферзя нет реальных угроз. **37. ♞d8 ♜f8 38. ♞xh4 ♜xf3** Белым наконец пришлось подать в отставку. 0-1
Заключительные замечания 1. Черные довольно легко уравнивали позицию, разменяв ладьи на линии e и переместив оставшуюся ладью ходом 18 ... Qf8 с последующим 19 ... Re8. Этот ход был существенным в борьбе за ключевое поле e4. 2. И контроль над полем e4 действительно оказался существенным. Как только черные заняли это поле ходом 20 ... Ne4, игра развернулась, и белым пришлось выдержать тяжелую защиту, пытаясь удержать позицию. К этому моменту белые остались без полезных планов на оставшуюся часть партии. **0-1**

Zherebukh Yaroslav (UKR) - Flores Rios Mauricio (CHI) 1/2-1/2

USA, 2013

A45: Trompovsky Attack, 3. Bf4

1. d4 Nf6 A45 Ярослав Жеребух - Маурисио Флорес Риос Юго-западный университет, США 2013

Комментирует Флорес Риос

Цели обучения: 1. Эта партия является примером того, как черные могут провести эффективную жертву ... b7-b5, чтобы оспорить контроль белых над игрой. 2. Следует отметить, как эта жертва отвлекает внимание от позиционных

планов белых. **1.d4 ♠f6 2.♙g5 ♠e4**

2...c5 3.d5 ♠e4 4.♙f4 ♗b6 5.♙c1 d6 6.f3 ♠f6 7.e4 g6 8.♠a3 ♠bd7 9.♠c4 ♗c7
10.a4 b6 11.♠e2 ♙g7 12.♠c3 a6 13.♙e2 O-O 14.O-O ♗b8 15.♠e3 ♗d8 16.♠h1
♠e8 17.f4 ♠c7 18.♠c4 ♠f6 19.♙f3 ♙d7 20.e5 ♠fe8 21.♗e1 b5 22.axb5 axb5
23.♠a5 ♗c8 24.♠e4 ♗b6 25.♠g5 dxe5 26.fxe5 h6 27.♠e4 ♠a6 28.♠c3 ♠b4 29.♙f4
♙f5 30.♠c6 ♠xc6 31.dxc6 ♠c7 32.♠d5 ♠xd5 33.♗xd5 c4 34.♗a7 e6 35.♗c5 ♗a6
36.♗a1 ♗xa1+ 37.♗xa1 g5 38.c7 ♗d7 39.♗d1 ♗c8 40.♙g3 g4 41.♙b7 ♗xb7
42.♗d8 ...1-0, Le Roux Jean-Pierre (FRA) 2554 - Hoogland Dirk (NED) 2098 , Vale
21.10.2017 It (open)

3.♙f4 c5 4.f3 ♗a5+ 5.c3 ♠f6 6.d5 ♗b6 +0.07 CAP 7.♙c1 e6 = 8.e4

8.c4 d6 9.e4 ♙e7 10.♠c3 e5 11.♙d3 O-O 12.♠ge2 ♠bd7 13.♗c2 a6 14.♙e3 ♗c7
15.g4 b5 16.b3 bxc4 17.bxc4 ♗b8 18.♠g3 ♗d8 19.♠f5 ♠f8 20.O-O ♠g6 21.♠e2
♙d7 22.♠xe7+ ♠xe7 23.h4 ♗b4 24.♙d2 ♗b7 25.♗ab1 ♗db8 26.♗xb7 ♗xb7
27.♗b1 ♗xb1+ 28.♗xb1 ♠f8 29.♠f2 1-0, Kasparov Garry (RUS) 2820 - Grup Equis,
Madrid 1997 Simultan

8...exd5 9.exd5 ♙d6 10.c4 Мы достигли тематической структуры благодаря
очень необычному порядку ходов. **10...O-O** Белые, кажется, не знают, что
делают. Они не развили ни одной фигуры, а черные уже рокировались. Однако
они получили симметричную структуру Бенони, которая часто дает белым
стабильный центр и длительное пространственное преимущество. Я знал, что
если позволю белым гармонично выстроить фигуры, то у меня будет хуже,
несмотря на мое лидерство в развитии. **11.♙d3 ♗c7 12.♠e2 b5 !**

Я думал, что прорыв на ферзевом фланге с целью подорвать координацию
белых - мой единственный способ избежать давления, как в предыдущих
примерах. Я считаю, что был прав относительно этой оценки. Эта жертва
пешки отвлекает внимание от планов белых из-за множественных угроз.
Вместо этого слон теряется после **12...♙xh2 ? 13.f4**

Естественное развитие приведет черных в худшую позицию. Например:

12...♗e8 ?! 13.♠c3 a6

Опять 13...♙xh2 ? едет к неприятностям, теперь после 14.♠f1 Угрожая f3-f4
14...♙e5 15.♠b5 ! 15...♗b6 16.f4 ♙d4 17.♠exd4 cxd4 18.b4+- с
последующим c4-c5 или Bb2 с подавляющим центром и атакой на
королевском фланге

14.♙g5 ♙e7 15.O-O+= Белые, вероятно, возьмут верх над игрой, как и в
предыдущих примерах, скорее всего, путем расширения королевского фланга.

13.cxb5

Принятие вызова. Безопаснее было 13.♠a3 !? 13...bxc4 14.♠xc4 ♙b7 15.♠c3
♗e8+ 16.♠f1 с неясной позицией.

13...c4 14.♙c2 ♙c5 Логичное продолжение. У черных отличная компенсация из-
за неправильного размещения белого короля и ослабленных пешек d5 и b5.

15.♠bc3 ?!

Это небольшая неточность, так как позволяет черным хорошо расставить
фигуры ходом ... d7-d6 с последующим ... Nbd7 и ... Re8. Несколько лучше
было: 15.♙g5 ♗e5 16.♗d2

или 16.♙xf6 ?! 16...♗xf6 17.♠bc3 ♗e8 18.♠f1 d6 , когда позиция белых
довольно хрупкая, например 19.♗e1 ?? 19...♗xf3+ 20.gxf3 ♙h3#

16...a6 !?

16...♗xb2 ?? проигрывает 17.♙xh7+

17.b6 ! С динамическим балансом, где возможен любой результат, скажем после: 17... ♖xd5 !? 18. ♕e4 ♕b7 19. ♖bc3 ♖xc3 20. ♕xb7 ♖xe2 21. ♗xe2 ♗xg5 22. ♕xa8 ♕xb6∞

15...d6=+ N Теперь черные могут красиво расставить свои фигуры с помощью ... Nbd7, ... Re8 с помощью ... Bb7 с очень удобной позицией.

15...a6 16. ♕g5 ♗b6 17. ♖a4 ♕b4+ 18. ♔f1 ♗d6 19. ♕f4 ♗e7 20. ♖b6 ♕b7 21.d6 ♗d8 22. ♖xa8 ♕xa8 23. ♗d4 ♖d5 24. ♕d2 axb5 25. ♕e4 ♖a6 26. ♕xd5 ♕c5 27. ♗e4 ♜e8 28. ♗f5 ♕xd5 29. ♗xd5 ♗h4 30.g3 ♗h3+ 31. ♔e1 ♗g2 32. ♔d1 ♗xh1+ 33. ♕e1 ♕b4 0-1, Schleich Theodor Dr (GER) 2074 - Estremera Panos Sergio (ESP) 2360 , Bad Woerishofen 4. 3.2015 It (open)

16. ♔f1

Альтернатива **16. ♕g5** небезопасно после 16... ♖bd7 17. ♗d2 a6 ! открытие линий для опасной атаки. Например: 18.bxa6 ♕xa6 19. ♕e3 ♗b6 20. ♖d4 ♜fe8 21.O-O-O ♜ab8

Размен надоедливого слона ходом **16. ♖a4** ♜e8 17. ♖xc5 ♗xc5 приводит к худшему эндшпилю после: 18. ♔f1 ♖bd7 19. ♗d4 ♖xd5+

16... ♖bd7 17.g4 !?

Хотя позиция белых не идеальна, идея g2-g4 по-прежнему актуальна (даже необходима), чтобы претендовать на пространство на королевском фланге и соединить ладьи ходом Kg2. Не лучше сыграть 17. ♖d4 a6 18.bxa6 ♜xa6 , когда g2-g4 понадобится рано или поздно, так как у белых больше нечего делать. Например, 19. ♕g5 ♗b6 20. ♖db5 ♜e8 21. ♗d2 ♕b7+, когда у белых отсутствует конструктивный план и они все еще не соединили ладьи.

17... ♕b7 ?

Серьезная неточность. Точней было 17... ♖e5 ! 18. ♔g2 a6 19.bxa6

Вместо оптимистичного 19.g5 ? 19... ♗d7 20.h3

20.gxf6 ?? 20... ♗h3#

20... ♖h5 21. ♖a4 f6 ! Ввод ладьи в атаку. 22. ♖xc5 dxc5 23. ♖f4 fxg5 ! 24. ♖xh5 ♖xf3 Атака черных непреодолима.

19. ♖g3 ? наталкивается на 19... ♖fxg4 ! 20.fxg4 ♕xg4-+

19... ♜xa6 Теперь у черных отличная инициатива за пешку. Белые должны быть особенно осторожны, например: 20. ♖g3 ♖fxg4 ! 21.fxg4 ♕xg4 22. ♗d2 ♕f3+ 23. ♔f1 f5 ! У черных сокрушительная атака.

18.g5 ♖e8 19.f4 ?!

Белые получают больше пространства на королевском фланге, но этот ход неосторожен, поскольку позволяет черным использовать некоторые тактические ресурсы, связанные с ослабленной диагональю a8-h1. Правильно было 19. ♔g2 ! 19...a6

19... ♖b6 ? плохо из-за 20.a4 с последующим a4-a5-a6

20.bxa6 ♜xa6∞ при примерно равных шансах.

19... ♖b6 План черных - оказать давление на пешку d5. 20. ♕e4 ?!

Логично, но неточно. Лучше было 20. ♖g3 , так как теперь 20... ♗d7 встречает 20...a6 !? позволяет черным сохранить инициативу, скажем, после 21.bxa6 ♜xa6 22. ♕e4 ♗d7 23. ♔g2 f5 ! 24. ♕f3 ♖c7=+ с вероятностью проигрыша пешки d5.

21. ♕f5 с непонятной игрой.

20... ♗d7 21. ♔g2

Во время игры я с радостью осознал, что 21.a4 ?! С идеей a4-a5-a6,

подавляющей контригрой черных, тактически не проходит: 21... ♖c7 22.a5 ? 22... ♗bxd5 ! Теперь становится очевидным ослабление длинной диагонали. 23. ♗xd5 ♗xd5 24. ♕xd5 ♜h3+ ! Ключевой ход. 25. ♖e1 ♜h4+ 26. ♗g3 26. ♖f1 ?? 26... ♜f2#

26... ♜fe8+ 27. ♖d2 ♕xd5 И черные выигрывают.

21... ♗c7+ ! Становится ясно, что жертва ... b7-b5 окупилась, так как пешка d5 и диагональ a8-h1 очень слабы. Самое главное, белые не смогли расположить свои фигуры гармонично, как это было в предыдущих примерах. **22. ♗g3**

Уже слишком поздно для 22.a4 из-за 22... ♜ae8 23.a5 ? 23... ♗bxd5 ! когда все разваливается. Например: 24. ♕xd5 ♜g4+ 25. ♗g3 ♗xd5 26. ♜xg4 ♗xf4+ 27. ♖f1 ♕g2#

22... ♜fe8

С идеей потенциального ... Rxe4 с последующим ... Nbx5 с сильной инициативой. Даже сильнее было 22... ♜ae8 ! С дополнительным вариантом ... f7-f6, открывая вертикаль f.

23. ♕f3

не помогает **23. ♜e1** ? 23... ♗bxd5+- !

Или **23. ♜f1** ♗xb5 24. ♗xb5 ♜xb5 , когда угроза ... Rxe4 остается сильной.

Например, 25. ♜f3 ♜xe4 26. ♗xe4 ♕xd5 с последующим выигрышем ... Qc6 и ... Re8.

Альтернатива была: **23. ♜f3** ♗xb5+

23... ♗xb5 ?!

Совершенно пропустил 23... ♕b4 с последующим ... Vxc3 и ... Nbx5, что просто выигрывало.

24. ♗xb5 ♜xb5 25.a4 ♜a5 26. ♕d2

Если 26. ♗f5 !? затем черные прорывают позицию белых ходом 26...c3+ !

26... ♜a6 27. ♕c3 ?

Ошибка расчета в цейтноте. Защищать пешку d5 ходом **27. ♕e1** не помогает из-за 27...c3 ! 28.bxc3 ♜c4 с последующим ... Vxd5 с сильной атакой.

Аккуратнее **27.b4** ! 27...cxb3 28. ♜xb3 ♜c4 29. ♜xc4 ♗xc4 , когда у черных лучше, хотя у белых есть некоторые шансы удержать партию.

27... ♜e3 28. ♜e1 ♗xd5 -+ !

Ключ к 28... ♗xd5 в том, что после 29. ♕xd5 ♜d3 черные возвращают фигуру сокрушительной атакой. Черные выигрывают, но партия в конечном итоге завершилась вничью, поскольку белые нашли хорошие ресурсы во взаимном цейтноте.

Заключительные замечания 1. Дебют белых заслуживает внимательного изучения. Если бы черные не выбрали 8 ... b5, они остались бы без активных планов, а их ход развития был бы никуда не годен. 2. Жертва пешки черными ... b7-b5 была эффективной, потому что пешка d5 сразу стала мишенью, а король белых стал уязвимым. Без этих факторов эта жертва могла бы потерпеть неудачу. 3. Стоит заметить, что белым так и не удалось организовать свои силы для чего-либо, кроме защиты своих слабостей. И все, что удалось черным, было достигнуто ценой одной пешки! Это означает, что жертва ... b7-b5 часто вполне оправдана, пока черные могут воспользоваться немедленной контригрой.

1/2-1/2

Carlsen Magnus (NOR) - Van Wely Loek (NED) 1-0

It, Wijk aan Zee (Netherlands) (3), 2013.01.14

E75: King's Indian, Averbakh, main line

М. Карлсен - Л. ван Вели Староиндийская защита E75 Вейк-ан-Зее 2013

Комментирует Флорес Риос, А. Никитин

Цель обучения: Эта партия является примером плана черных ... Qb6, ... Bf5 и ... Ne4, который создает давление по диагоналям h8-a1 и h7-b1 с целью взятия пешки b2.

"Партия эта, отнюдь не выдающаяся по своему содержанию, "зацепила" меня своим сценарием. Случилось так, что молодой норвежский мегагроссмейстер без каких-либо усилий, обыграл опытного голландского гроссмейстера, завсегдатая всех супертурниров в своей стране. По дебюту могло создаться впечатление, что Люк впервые видит этот вариант (хотя на самом деле играл его несколько раз), настолько примитивными были его решения в критический момент борьбы. И защищал он свою трудную позицию без какого-либо упорства и как-то безразлично. В результате соперники сыграли партию, которая может служить хорошим методическим материалом для изучения, чего можно достигнуть в конкретном дебютном варианте, если соперник не препятствует проводить намеченные маневры, и чего не удастся сделать, если соперник мешает, пользуясь последними достижениями дебютной теории или хорошей техникой защиты". А. Никитин **1.c4 g6 2.d4 ♘f6 3.♘c3 ♙g7 4.e4 d6 5.♙e2 O-O 6.♙g5** Гроссмейстер Юрий Авербах лет 60 тому назад стал и первопроходцем, и пропагандистом этой системы, имеющей здоровое позиционное основание и богатое идейное содержание. Вскоре сочетание "система Авербаха" прочно закрепилось за дебютной линией, начинающейся ходами 5.Be2 и 6.Bg5. А. Никитин **6...c5** Такой подрыв центра, не , запирающий слона g7, начали применять, когда стала ослабевать мода на расстановки с 6...Nbd7. Общеизвестный знаток староиндийской защиты Ефим Геллер в своей монографии "Староиндийская защита" (1980 г.) даже назвал это продолжение наилучшим способом борьбы черных за равенство. Однако серьезные, на мой взгляд, недостатки этого хода мешают мне согласиться с оценкой общепризнанного знатока староиндийской защиты. Ну, во-первых, белая пешка, продвинувшись на d5, захватывает часть территории противника, и это сказывается на свободе перемещения черных фигур. Но еще черная пешка, встав на c5, отнимает лучшее поле для коня b8, и тому нелегко принять активное участие в игре. А. Никитин

В начале своего развития система предназначалась для воспрепятствования стандартной староиндийской контригры с e7-e5 и далее f7-f5. Вообще идея воспрепятствования замыслам соперника лежит в основе этой дебютной системы. Вначале староиндийцы, среди которых были такие корифеи, как Т. Петросян и Е. Геллер, боролись с появлением слона на g5, в основном, классической расстановкой, начинавшейся ходом **6...♘bd7** Рамки комментария партии не дают возможности дать анализ огромного массива информации, посвященной этой линии, и придется ограничиться упоминанием нешаблонной идеи гроссмейстера Альбурта - 7.♙c1 !? , оставляющей поле d2 для коня f3.

7.h4 h6 8.♙e3 e5 9.d5 ♘c5 10.♙c2 c6 11.h5 cxd5 12.cxd5 g5 13.f3 ♙d7 14.g4 ♙c8 15.♙d2 a6 16.♘h3

16.♙xg5 hxg5 17.h6 ♘e8 18.hxg7 ♘xg7 19.b4 ♘a4 20.♘xa4 ♙xa4 21.♙d1 ♙xd1 22.♙xd1 f6 23.♘e2 ♙f7 24.♙c1 ♙fc7 =

16...♙xg4 !? 17.fxg4

17. ♖xg5 ♕xh5 18. ♗h3 ♜h7
 17... ♗cxe4 18. ♗xe4 ♗xe4 19. ♖b4 ♗g3
 или 7. ♖d2 e5 8. ♗f3 ♖e8 9. dxe5 dxe5 10. О-О ♗c5 (Тукмаков - Гельфанд, 1989) 11. ♖e3 b6 12. ♗d5 ♗xd5 13. cxd5 f6 14. ♕h4 ♖a4 15. ♗d2 ♖d4 !
 7...e5

не оправдывает себя азартное 7...c5 ?! 8.d5 b5 ?! 9.cxb5 a6 10.a4 ♖a5
 11. ♖d2 axb5 12. ♗xb5 ♖b6 13. ♖c2 ♕a6 , Альбурт - Каспаров, 1982
 8.d5 a5 9. ♗f3 ♗c5 10. ♗d2 h6 11. ♕e3 ♕d7 12. ♕xc5 dxc5 13. h3 ♗e8 14. ♗b3 b6
 15. ♖e3 ♖g5 16. ♖xg5 hxg5 17. ♗d2 ♗d6 18. О-О-О a4 19. ♜b1 f5 А. Никитин
 С развитием теории системы Авербаха стало меняться отношение к ходу **6...h6**
 , когда перед началом запланированной схемы развития черным полезно определить положение белого слона. Некоторое ослабление королевской крепости пока несущественно. На 7. ♕h4 совсем неплохо выглядит подрыв 7...c5 ! , и на 8.d5 выпад ферзя 8...♖a5 ! который уже нельзя парировать, поставив слона на d2. Отступления слона на e3 или f4 приводят к схожим ситуациям и оценкам, которые будут рассмотрены далее. А. Никитин

7.d5

У черных нет проблем с развитием и с пространством для передвижения фигур при пешечном размене 7.dxc5 После стандартного 7...♖a5 ! 8. ♕d2 проще всего играть 8...♖xc5 9. ♗f3 ♕g4 10. ♕e3 ♖a5 11. О-О ♗c6 12. a3 ♜fc8 13. b4 ♖c7 =
 Адамский - Портит, 1977. А. Никитин

7...e6

Кроме этого стандартного хода у черных есть выбор. Правда, **7...a6** стоит упомянуть в связи с партией, после которой о системе Авербаха заговорили всерьез. 8.a4

8. ♗f3 b5 !

8...♖a5 9. ♕d2 e5 ? (закрывать здесь центр - тяжелая стратегическая ошибка, лишаящая черных надежд на контригру; надежней 9...e6, разбираемое далее) 10.g4 ! 10... ♗e8 11. h4 f5 ? 12. h5 f4 13. g5 ♜f7 14. ♕g4 ♖d8 15. ♕xc8 ♖xc8 16. ♗f3 ♕f8 17. ♜e2 ! , Авербах - Панно, 1954. Белые далее спокойно подвели тяжелые фигуры к королевскому флангу, вскрыли линию "h" и быстро учинили разгром. А. Никитин

Но вполне приемлемой альтернативой является ход **7...h6** , ставящий белых перед выбором: либо сохранить контроль над диагональю c1-h6, либо отступить слоном на h4. Но слона и здесь не стоит удалять от ферзевого фланга - 8. ♕h4

Богатая практика у хода 8. ♕f4 появилась после партии Альбурт - Каспаров, 1978, в которой черные переиграли соперника в тактических осложнениях - 8...e5 !?

Мне кажется, что в борьбе за равноправие черные могут обойтись и без немедленных жертв 8...♖b6 9. ♖d2 ♗bd7 (на немедленное 9... ♜h7 10. ♗f3 e5 11. dxe6 ♕xe6 короткая рокировка 12. О-О ! делает бессмысленными планы противника создать контригру на ферзевом фланге: 12... ♜d8 13. ♜ad1 ♗c6 Гуфельд - Чибурданидзе, 1980) 10. О-О-О ♜h7 11. h4 ♖a5 12. h5 g5 13. ♕e3 ♗e5 14. f4 gxf4 15. ♕xf4 ♗fg4 16. ♜f1 b5 17. cxb5 a6 =
 9. dxe6 ♕xe6 10. ♕xd6 ♜e8 11. ♗f3 ♗c6

Гуфельд пытался создавать контригру при помощи терапии - 11...♖b6 12. ♕xb8 ♜axb8 13. ♖c2 ♗h5 14. g3 ♕xc3+ 15. ♖xc3 ♕h3 16. e5 ♕g2 17. ♜g1

♟xf3 18.♟xf3 ♟d6 (Тукмаков Гуфельд, 1983), но игру белых можно усилить.

12.О-О ♟a5 ?! 13.♞d2 ! 13...♞e8 14.♞b3 ♟b6 15.♞a4 ♟b4 16.♞bxc5 ♟xc4 17.♟xc4 ♟xc4 , но , идти снова по этой колее не захотели.

8...a6 9.a4 ♟a5 10.♟d2 ♞bd7 11.♞f3 b5 ! , и пешку b5 брать невыгодно - 12.cxb5 axb5 13.♟xb5 ♞xe4 14.♞xe4 ♟xb5 ! А. Никитин

8.♟d2 exd5 9.exd5

Смысл симметричного размена - максимально ограничить активные возможности черных. Если они не находят такой возможности, то белые, закончив развитие, приступают к типичной атаке на ферзевом фланге - a2-a3 и затем b2-b4. Здесь у них пространственный перевес, и в получающемся часто легкофигурном эндшпиле черным приходится туго. Если же черные попытаются создать атаку на королевском фланге, то белые обычно успевают выстроить пешечный забор - h3, g4, f4, ограничивая и тут подвижность неприятельских фигур. В случае образования динамичной пешечной структуры в центре черные затевают контригру на ферзевом фланге, например, 9.cxd5 ♞e8 10.f3 a6 11.a4 ♟c7 12.♞d3 ♞bd7 13.♞ge2 ♞e5 14.О-О ♞xd3 15.♟xd3 ♞d7 А. Никитин

9...♟b6

Идейный и очень полезный ход. Черный ферзь уходит из-под связки и в свою очередь, связывает активность белого ферзя необходимостью защиты пешки b2. Попытки наладить контригру другим способом, например, 9...♞e8 10.♞f3 ♟g4 11.О-О ♞bd7 12.h3 ♟xf3 13.♟xf3 a6 14.a4 ♞e5 15.♟e2 ♟a5 16.♟c2 (Гулько -Раджабов, 2001) полного равенства черным не давали - шаткая база на e5 была их единственным и скромным достижением. А. Никитин

10.♞f3

Длинная рокировка 10.О-О-О не сулит здесь тяжелых последствий, но выглядит довольно вызывающим продолжением игры в системе, где белые стараются вести планомерное стратегическое наступление, избегая рискованных ходов. Стандартная расстановка черных: 10...♞e8

Однако до сих пор без внимания остается дерзкий марш черной пешки - 10...a5 11.h4 a4 12.h5 a3 13.b3 ♞a6 , создающий новые картины сражения, например, 14.♟h6 ♟xh6 15.♟xh6 ♟a5 16.♟d2 ♞b4 17.♞h3 ♟f5 18.hxg6 fxg6 19.f3 ♞fe8 20.♞g5 ♞e5 21.g4 ♟c2

11.♟h6 ♟h8 12.f3 ♞bd7 (Хасин - Петросян, 1957) не помешала белым развивать наступление на королевском фланге - 13.g4 ♞e5 14.h4 , которое после 14...♟b4 15.♞b5 ! 15...♟xd2+ 16.♞xd2 ♞d8 17.♟f4 ♞e8 18.h5 f5 19.hxg6 hxg6 20.g5 ! привело к стойкому позиционному перевесу белых. А. Никитин

10...♟f5 Черные играют логично: они борются за контроль над полем e4 и продолжают ... Ne4 разменять фигуру, чтобы облегчить свое положение в пространстве.

Черным остается решить проблему развития фигур ферзевого фланга. Люк делает правильный выбор он намеревается бороться за контроль над полем e4. При другом окончании мобилизации сил - 10...♟g4 11.О-О ♞bd7 черные, даже в случае последующих разменов, обречены на пассивную оборону из-за дефектов их пешечной структуры ферзевого фланга. 12.♞ae1 ! 12...h6 13.♟xh6 ♟xh6 14.♟xh6 ♟xb2 15.♟d2 ! 15...♟xd2 16.♞xd2 ♟xe2 17.♞xe2 ♞fe8 18.♞xe8+ ♞xe8 19.♞e1 ♟f8 20.a4 При точной и терпеливой защите уползти на ничью,

наверное, возможно, но зачем так мучиться? А. Никитин

11. ♖h4 ! Белые своевременно начинают операцию по вытеснению легких фигур соперника из центра. Правда, конь уходит на край доски, но надо только не забыть вовремя убрать его оттуда. А. Никитин

В случае солидного развития - 11.О-О черные успевали первыми активизироваться, вскрыв диагональ для своего староиндийского слона путем 11... ♗e4 ! 12. ♗xe4 ♕xe4 13. ♕h6 ♕xh6 14. ♗xh6 ♕xf3 15. ♕xf3 ♗xb2 16. ♗f4 ♗b6
А. Никитин

11... ♗e4

Единственное логичное продолжение черных. Естественное **11... ♕g4 ?** наталкивается на тактический трюк 12. ♗xg6 !

но не 12. ♕xf6 ? 12... ♕xf6 13. ♕xg4 ♕xh4 =

12...hxg6

12...fxg6 13. ♕xf6±

13. ♕xf6 ♕xf6 14. ♕xg4 ♖e8+ 15. ♕e2 Когда у черных нет достаточной компенсации за пешку.

Если **11... ♕c8 ?!** 12.О-О+= белые имеют стабильное преимущество и могут расширяться на королевском фланге, как и в предыдущих примерах.

12. ♗xe4 ♕xe4 Обратите внимание, как теряется пешка b2. Такая последовательность ходов довольно типична для данной позиции и составляет одну из основных линий контригры черных. Был ли Карлсен к этому неподготовлен? Ответ: 13. f3! **13.f3 !**

Теперь длинная рокировка 13.О-О-О при выпущенных на волю черных слонах - предприятие безрассудное. Белый король убегает из центра в район, где у него нет защитников, и черные очень быстро создают опасные угрозы -

13... ♗a6 14.f3

14.a3 ? 14... ♗b3

14... ♗b4 ! (предложено М. Талем) 15.fxe4

15.b3 ♕c3 !

15... ♗xa2+ 16. ♖b1 ♗c3+ 17. ♖c2 ♗xe4 18. ♗c1 ♗xg5 с выигрышем. А. Никитин

13... ♗xb2 ?

Как игрок староиндеец я довольно часто сталкивался с этой пешечной структурой, и у меня часто возникали проблемы из-за расширения королевского фланга белых. Позже я узнал об этом плане взятия пешки b2, но, к моему удивлению, даже эти позиции создавали для черных некоторые проблемы, и эта партия является примером. Тогда вопрос: почему такое бывает? Причина в том, что в большинстве вариантов слабость пешек d6 и b7 гораздо важнее потери пешки b2, а хорошо продвинутая пешка d5 в большинстве случаев меняет баланс в пользу белых. Если **13... ♕xb2 ?** 14. ♖d1 ♕f5 15. ♗xf5 gxf5 16.О-О± У черных лишняя пешка, но их королевский фланг в серьезной опасности.

Правильным продолжением было **13...h6 !** 14. ♕xh6 ♕xh6 15. ♗xh6 ♗xb2 16.О-О ♕c2 ! когда черные сохраняют равенство

но не 16... ♗xe2 ? 17.fxe4 , когда атака белых только выигрывает,

например: 17... ♗xe4 18. ♗f5 ! 18...gxf5 19. ♗g5+ ♖h7 20. ♖f4 с последующим Rh4

"Взятие пешки выглядит логичным финалом организованного на нее давления. Однако все надо делать вовремя. Сейчас это взятие оказывается серьезной

ошибкой, после которой у черных возникают столь же серьезные трудности. Если бы черные забрали пешку после хитрого отвлекающего вступления

13...h6 ! 14. ♖xh6

слабее 14. ♖e3 ♜xb2 15. ♜c1 ♜f6 ! 16. g3 ♕f5 17. ♗xf5 ♜xf5

14... ♖xh6 15. ♜xh6 ♜xb2 !, то скоро можно было бы говорить о равенстве шансов. 16. ♜c1

или 16. O-O ♕c2 17. ♜d2 ♜d4+

16... ♜e8 17. ♜d2 ♜f6 ! Вот для чего слон сгонялся с диагонали h4-d8. 18. g3 ♕f5 19. ♗xf5 ♜xf5 " А. Никитин

14. ♜c1 Эта линия системы Авербаха была популярна пару десятилетий назад. Это довольно рискованно для черных, выигравших пешку b2, но значительно отстающих в развитии. СВ **14... ♕f5 (?)**

14... ♕f6 не помогает 15. ♜xb2 ♕xb2 16. fxe4 f6 17. ♕d2 ♕xc1 18. ♕xc1± Два слона сильнее ладьи и пешки.

Интересно было **14...h6** !? отвлекая слона белых от угрозы Be7xd6 15. ♕xh6 ♜xd2+ 16. ♕xd2 ♕f6 ! Ключ к идее черных

конечно 16... ♕f5 ? Плохо после 17. ♗xf5 gxh5 18. ♕d3+-

17. g3 ♕xh4 18. gxh4 ♕f5 19. ♕f4+= И снова слабость пешки d6 делает позицию белых предпочтительнее.

У черных уже тяжелая доля - выбирать меньшее из нескольких зол. Но они второй ход подряд отказываются от типового технического приема, коим является скромный ход пешки h6, и ситуация для них становится критической. Меньшим из зол было именно **14...h6** !, что позволяло разменять ферзей в более выгодной редакции и благодаря этому сохранить неплохие шансы на спасение - 15. ♕xh6 ♜xd2+ 16. ♕xd2 ♕f6 ! 17. g3 ♕xh4

слабее 17... g5 ? , так как после 18. fxe4 gxh4 19. ♕f4 ♗d7 20. ♕xd6 ♜fe8

21. ♕d3 достаточной компенсации за отданную пешку у черных не оказалось. 21... ♕e5 22. ♕xe5 ♗xe5 23. ♖e2+= 1/2 (39) Polugaevsky, L-Gufeld, E Tallinn 1965

18. gxh4

18. fxe4 ♕f6 19. ♕f4 ♜e8 20. ♕xd6 ♜xe4 21. ♕xc5 ♗a6 22. ♕a3 ♜ae8 23. ♜c2 ♕d4 24. ♖d1 ♗c5 Единственная открытая вертикаль захвачена черными ладьями, центральная пара белых пешек надежно заблокирована. Словом, для реализации лишней пешки (если здесь это вообще возможно) нужна очень высокая техника. А. Никитин

18... ♕f5 19. ♕f4 ♜d8 20. ♜g1

20. h5 gxh5

20... ♗a6+=

21. ♜g1+ ♖h7 22. ♜g5 ♕g6 23. ♖d2 ♗a6 24. ♜cg1 ♜d7 25. ♕d3 ! 25... ♜g8 26. h4 ♗b4 27. ♕b1 ♗a6 28. ♜xh5+ 1-0 (28) Bekker Jensen, S (2403)-Nordenbaek, J (2262) Denmark 2000

20... ♗a6 21. ♖d2 ♗c7 22. a4 ♗e8 23. h5 ♗g7 24. hxg6 fxg6 25. ♜c3 ♖f7 26. a5 ♜d7 27. ♕d1 ♜h8 28. ♕a4+= 1-0 (48) Boleslavsky, I-Balendo, E Minsk 1970

14... ♕f6 ?! 15. ♜xb2 ♕xb2 16. fxe4 ♕xc1 17. ♕xc1 ♜e8 18. ♗f3 ♜xe4 19. ♗g5± 1-0 (42) Korotylev, A (2445) -Filippov, V (2455) Moscow 1995

14... ♜xd2+ 15. ♖xd2 ♕xd5 A brilliant but insufficient idea of the late GM Leonid Yurtaev. White has enough time to consolidate his position.

15... f6 16. ♕f4 g5 17. ♕xd6 gxh4 18. ♕xf8 ♖xf8 19. fxe4 ♕h6+ 20. ♖c3 ♕xc1

21. ♖xc1 ♕e7 22. ♖f1 ♗d7 23. ♖f4 ♖g8 24. ♕f1 ♗e5 25. ♖xh4± 1-0 (46) Freise, H-Klein, M Koenigsfeld 1969

15... ♕f5 16. ♗xf5 gxf5 17. ♖b1 b6 18. ♕d3 ♗d7 19. ♕e7 ♖fe8 20. ♕xd6 ♗e5

21. ♖he1± 1-0 (44) Kachiani Gersinska, K (2448)-Berezina, I (2304) Istanbul 2000

16. cxd5 ♖e8

16... ♗d7 17. g3 ♗b6 18. ♗g2+=

17. ♖b1 !

17. ♕f4 ♕f6 18. g3

18. ♕g3 a6 19. f4 ♗d7 20. ♕g4 ♗b6 21. ♕f3 ♗a4 22. ♕f2 b5 23. g4 b4 0-1 (63) Zaichik, G (2420)-Yurtaev, L (2360) Volgograd 1983

18... g5 19. ♕xd6 gxf4 20. ♕c7 ♗d7

20... a6 21. ♖xc5 ♗d7 22. ♖c4 ♕e5 23. gxf4 ♗f6 24. ♖g1+ ♕f8 25. ♖g5 ♕xc7 26. ♖xc7 ♖ad8 27. ♕c4 h6 28. ♖f5 ♖e7 29. ♖xe7 ♕xe7 30. ♕c3+= 1-0 (45) Sorin, A (2460)-Peralta, F (2360) Buenos Aires 1998

21. ♕b5 ?! 1-0 (46) Grivas, E (2360)-Kotronias, V (2430) Athens 1986 21... a6 !

22. ♕xd7 ♖e7+=

17. ♖he1 a6 18. ♕d3

18. ♕f4 ♕f6 19. g3 g5 20. ♕xd6 gxf4 21. ♕xc5 ♗d7 22. ♕a3 hxf3 23. hxf3 ♖e5 24. ♕c4 b5 25. ♕b3 a5→ 1/2 (41) Lerner, K (2495)-Yurtaev, L (2360) Tallinn 1983

18... ♗d7 19. a4 h6 20. ♕e3 ♗b6 21. ♗xg6 ! 21... fxf6 22. a5+= 1/2 (31) Legky, N-Yurtaev, L Soviet Union 1984

17... ♗d7

17... ♖e5 18. f4 ! 18... ♖xd5+ 19. ♕c1 ♗c6 20. ♖xb7 ♖d4 21. ♗f3± 1-0 (34)

Legky, N (2365)-Monin, N Tallinn 1985

18. ♕b5 ♖e5 19. ♕xd7 ♖xg5 20. ♖xb7 ♖xd5+ 21. ♕c2± 1-0 (32) Lputian, S (2530)-Yurtaev, L (2435) Volgograd 1985

15. ♗xf5 gxf5 16. ♖xb2 ♕xb2 17. ♖b1 !

"Только так! Мощная фигура должна создавать угрозы, а не заниматься профилактикой, если в этом нет необходимости. В партии Бухман - Нежметдинов, 1973 белые испортили свою позицию быстро - 17. ♖c2 ?!

17... ♕e5 18. f4 ♕d4 19. ♕d3 ♖e8+ и сразу очутились в положении обороняющихся. После 20. ♖e2 ♖xe2+

черные могли еще больше увеличить свой игровой перевес, предприняв смелый рейд коня 20... ♗d7 ! 21. ♕xf5 ♗b6 22. ♕d3 ♗a4 23. ♕d2 ♗c3

21. ♕xe2 ♗d7 22. ♕xf5 ♖e8+ 23. ♕d2 ♗b6 24. ♕d3 ♕g7 0-1 (45) Bukhman, E-Nezhmetdinov, R Daugavpils 1973" А. Никитин

17... ♕c3+ 18. ♕d1 Теперь черные сталкиваются с трудностью, которую я описал выше; они должны отдать пешку d6 или b7. К сожалению, в любом случае им будет намного хуже.

"Активность черных иссякла, и теперь свою игру начинают белые, благо противник подарил им несколько соблазнительных целей". А. Никитин **18... ♖e8** (!?)

Альтернатива была **18... b6** 19. ♖b3 !

заманчивое 19. ♕e7 ? тактически проваливается из-за 19... ♖e8 20. ♕xd6 ♗c6 ! когда позиция становится неясной из-за 21. dxc6 ?

21. ♕f4 ♗d4+-

21. ♖xc5 bxc5 =
 21... ♜ad8=+
 19... ♖d4
 или 19... ♖e5 ?! 20.f4 ♖d4 21. ♖e7+-
 20. ♖e7 ♜e8 21. ♖xd6±
 "После этого шаблонного хода, давшего хорошую работу белым ладьям по линии "b", шансы черных на спасение практически исчезают. Более упорное сопротивление можно было оказать при **18...b6** 19. ♖d3±
 19. ♖e7 ♜e8 20. ♖xd6 ♜c6 !!
 19... ♗d7 20. ♖xf5 ♗e5 21. ♜c1 ♖b4 22.f4 ♗g6 23.h4 ♜fe8 24.h5 ♗f8 , но и здесь можно надеяться выжить только с помощью партнера". А. Никитин
19. ♜xb7 Слабость черных на f5 наносит ущерб. У белых нет слабостей, и Карлсен блестяще использует свое преимущество. **19... ♗a6 20.a3** ! Обеспечивая черному коню жалкое существование. А. Никитин **20... ♜ab8 21. ♜xb8** ! Размен ладей не облегчает положения черных. А. Никитин **21... ♗xb8**
 21... ♜xb8 22. ♖c2 ♖e5
 22... ♜b2+ 23. ♖xc3 ♜xe2 24. ♖f4 !
 23. ♖c1± !
22. ♖d3± У белых пара слонов, а у черных слабости на f5 и d6. Такие позиции семечки для GM Магнуса Карлсена. СВ **22... ♗d7 23. ♖c2 ♖d4 24. ♜b1 ♗b6**
 Размен второй пары ладей 24... ♜b8 ? 25. ♜xb8+ ♗xb8 ведет к параличу черных в эндшпиле - 26. ♖xf5 f6 27. ♖h6 ♖g1 28. ♖e6+ ♗h8 29. ♖f4 А. Никитин
25. ♖f4 снова пешка d6 уязвима. **25... ♖e5 26. ♜e1** (!)
 Интересно 26. ♖xe5 !? 26... ♜xe5
 26... dxe5 27. ♜b5+-
 27.a4 ! Ключевой ход. 27... ♗ха4 28. ♜a1 ♗b6 29. ♜ха7+- И белые скоро заберут пешки f5 и d6.
26... ♖g7 27. ♖g3 ! Угрожая выиграть слона ходом 3-f4.
 Превосходное решение, обеспечивающее несложный выигрыш. А. Никитин
27... ♜e7 28.f4 ♖f6 29. ♜xe7 ♖xe7 30. ♖e1 h5 31.g3 ♖f6 32. ♖b3 ♖g6 33.h3 1-0

KID Тип I - Глава 14

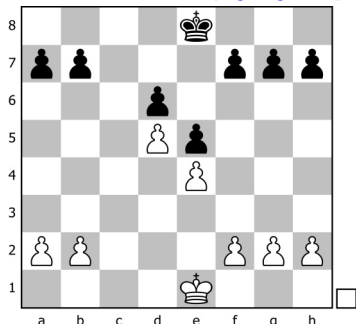

Глава 14 Староиндийка Тип I

Эта структура чаще всего встречается в Староиндийской защите, Новоиндийской защите и Испанской партии. В своих партиях я часто встречал эту структуру черными и проигрывал много партий, не понимая почему. По этой причине, когда я писал эту книгу, я считал эту структуру одним из своих основных интересов и решил, что она заслуживает отдельной главы в отличие от других позиций Староиндийской защиты, поскольку характер игры несколько отличается. Разница между этой структурой и структурами в следующих двух главах - это открытая линия с. Эта линия играет важную роль, и способность черных оставаться в игре будет зависеть от того, знает ли он, что с ней делать. Вопросы следующие: А) Следует ли черным продолжать атаку на королевском фланге независимо от открытой линии "с"? Б) Следует ли им бороться за контроль над этой линией? Проблема со стратегией А состоит в том, что силы белых могут проникнуть по вертикали с, отвлекая черных от атаки на королевском фланге. Например, если белые поставят ладью на седьмую горизонталь, черным будет трудно продолжить игру на королевском фланге. Проблема со стратегией В: пространственное преимущество белых часто гарантирует контроль над линией с в долгосрочной перспективе. У белых больше места благодаря их центральной цепочки e4-d5. Если положение не слишком упрощено, то это пространство дает возможность более легко маневрировать. В таких случаях, хотя черные могут контролировать линию с на ранней стадии, именно белые в конечном итоге выиграют от нее или от игры ферзевого фланга в целом. Нельзя сказать, что попытки черных на ферзевом фланге всегда обречены, но читатель должен понимать, что пространственное невыгодное положение черных и отсутствие слабостей у белых затрудняют черным получение преимущества от одной игры на ферзевом фланге. Несмотря на эти трудности, я считаю, что подходы А и В верны при определенных обстоятельствах. В идеале их можно было бы даже комбинировать, хотя на практике это сложно осуществить. Теперь давайте обсудим конкретные планы для каждой стороны.

Планы белых 1. Если черные контролируют вертикальную линию, основная задача состоит в том, чтобы прикрыть точки входа черных (особенно c2), а затем маневрировать, чтобы бороться за контроль над этой вертикалью. 2. Если белые владеют вертикальной линией, то готовят вторжение на седьмую горизонталь, которое, вероятно, выиграет пешку b7. 3. Расширяйте ферзевый фланг с помощью a2-a4-a5, чтобы получить пространство, ограничить мобильность черных и создать потенциально сильные проходные Р после взятия пешек ферзевого фланга черных. 4. Если черные сыграют ... b7-b5, то прорыв с a2-a4, и даже маневр Nb4-c6 заслуживает рассмотрения.

Планы черных 1. Если имеются точки входа или если линия "с" у белых уязвима, то необходимо сдвоить ладьи на вертикали "с" и, возможно, вторгнуться на

вторую горизонталь, поместив ладью на c2. Это идеальный вариант, но его трудно достичь. 2. Создать контригру на королевском фланге с помощью ... f7-f5xe4, чтобы открыть линию "f". За этим может последовать ... Bg7-f6-g5 для создания угроз на королевском фланге и, возможно, ... h7-h5-h4-h3. 3. Если игра белых особенно медленная, то ... f7-f5, а затем ... f5-f4 и ... g6-g5-g4 могут сработать. 4. Переведите чернопольного слона с g7 на b6 через f6-d8. Читателю следует обратить пристальное внимание на планы черных 2 и 3. Как было сказано выше, белые могут легко создавать диверсии на линии "c", не позволяя черным сосредоточиться на королевском фланге. Это означает, что в игре черных на королевском фланге приоритет должен отдаваться скорости. По этой причине типичный план ... f7-f5-f4 с последующим ... g6-g5-g4 мог быть слишком медленным, а план черных 2 с большей вероятностью даст результаты. План 3 черных сработал бы только в том случае, если бы игра белых на ферзевом фланге была очень медленной. Примеры 1 и 2 этой главы проиллюстрируют, как белые получают контроль над ферзевым флангом (и линией "c"), несмотря на то, что черные, казалось бы, контролировались на более ранней стадии. Затем пример 3 демонстрирует отличные шансы белых на победу в эндшпиле. Читатель должен заметить сходство между этим эндшпилем и эндшпилем, изученным в главе 11. После примера 3 фрагмент партии иллюстрирует позицию мечты черных в этой структуре, а позже мы увидим еще два реалистичных примера игры черных. Первый из них демонстрирует контригру черных на королевском фланге с помощью ... f7-f5, а второй - возможности черных на ферзевом фланге после того, как некоторые фигуры уходят с доски. Мы также видим, как 4-й план черных претворяется в жизнь и дает отличные результаты. *

Carlsen Magnus (NOR) - McShane Luke J (ENG) 1-0

It, London (England) (2), 2009.12.09

E94: King's Indian, Orthodox variation

Староиндийская защита E94 Магнус Карлсен - Люк МакШейн Лондон (классика) 2009

Комментирует Флорес Риос, ChessBase (CB (МакШейн)), NN

Цель обучения: Эта партия является примером неспособности черных создать контригру, несмотря на то, что изначально они контролировали вертикальную линию. Первые двадцать ходов этой партии не имеют отношения к этой главе, поэтому я оставляю их без комментариев. **1.d4 ♖f6 2.c4 g6 3.♗c3 ♕g7 4.e4 d6 5.♗f3 0-0 6.♕e2 e5 7.0-0** Захватив центр пешками центр, белые непринужденно заканчивают развитие, следуя классическим принципам разыгрывания дебюта. Из всего многообразия вариантов этой системы мы рассмотрим наиболее популярное продолжение, ведущее к одной из основных "табий" староиндийской защиты. Калинин **7... ♗a6**

7... ♗bd7 8.♖c2 c6 9.d5 c5 10.♕g5 ♕h8 11.a3 ♖g8 12.♗e1 ♗f8 13.♗d3 ♗e8 14.♕h1 f6 15.♕e3 ♗b6 16.♗b5 f5 17.f3 ♗d7 18.b4 b6 19.g4 ♗e7 20.a4 a5 21.bxa5 bxa5 22.♖ab1 f4 23.♕f2 ♕f6 24.♖g1 ♕g7 25.♗c3 ♖h8 26.♖g2 h6 27.♗a3 ♕a6 28.♗c3 ♗d8 29.♕e1 ♕c8 30.♕f2 g5 31.♗xd6 ♗xd6 32.♗xc5 ♗f8 33.♗d3 h5 34.gxh5 ♗f7 35.♖b6 ♕h3 36.♖g1 ♗d7 37.♖b7 ♗c8 38.♖b3 ♖xh5 39.♖gb1 ♗h8 40.♕g1 ♗h7 41.♗f2 ♖h8 42.♖b2 ♕f5 43.♕g2 ♖xh2+ 44.♕xh2 ♗xh2+ 45.♕f1 ♕h3+ 46.♗xh3 ♖xh3 47.♕e1 ...0-1, Berczes David (HUN) 2519 - McShane Luke J (ENG) 2620, Stockholm 29.12.2009 Cup Rilton (open)

8.♖e1 ♗e8 9.♕f1+= c6

Чаще встречается **9...♟g4** связанное с оригинальной ловушкой 10.♞e3 ?!
лучше 10.d5

10...♟xf3 11.♞xf3 ♜g4 ! с удобной игрой у черных, например, 12.♞xg4
12.dxe5 ♜xe3 13.♞xe3 ♞xe5 14.♞ad1 ♞a5 15.♞d5 ♞b6 16.♞c1 1/2 Chernin,A
- Sepp,O Debrecen 1992

12...exd4 13.♞xd4 ♞xd4 14.♞d5 ♞e5 ! и т.д. (0-1 Kallai,G - Sepp,O /EUCup Gr4/
Berlin 1996). NN

9...♟g4 10.d5 ♜b4 11.♞e2 a5 12.♞b1 ♜a6 13.♞g5 ♞d7 14.♞d2 ♜h8 15.♟xf6
♟xf6 16.♞g4 ♞g5 17.♞xd7 ♞xd7 18.♞f3 ♞h6 19.a3 ♜c5 20.b4 axb4 21.axb4 ♜a4
22.♞d3 ♜xc3 23.♞xc3 f5 24.c5 ♞b5 25.h4 fxe4 26.♞xe4 ♞a2 27.♞be1 ♞a4
28.cxd6 cxd6 29.♞c7 ♞c2 30.♞b6 ♞g7 31.♞e3 b5 32.♞c1 ♞b2 33.♞f1 ♞a1
34.♞xa1 ♞xa1+ 35.♜h2 ♞b1 36.♞e2 h6 37.♞g4 h5 38.♞e4 ♞h6 39.♞g5 ♟xg5
40.hxg5 ♞xf2 1/2-1/2, Kasimdzhanov Rustam (UZB) 2670 - Topalov Veselin (BUL)
2782 , Linares 27. 2.2005 It (cat.20)

10.♞b1 Белые не торопятся закрывать центр, пока не будут к тому вынуждены. К
слову, у Карлсена уже был опыт разыгрывания этой позиции. NN

То есть 10.d5 ♞e7 11.♞b1 ♞d7 12.b4 cxd5 13.♞xd5 ♞xd5 14.exd5 ♜c7 15.♞e3
♞fc8 16.c5 ♜e8 17.♞b3 h6 18.♞bc1 ♜h7 19.♞d2 f5 20.♞c4 ♞f6 21.♜a5 f4 22.♞d2
b6 23.c6 и т.д. (1-0 Carlsen,M - Tjomsland,S/Gausdal 2002).

10...♟g4

После 10...exd4 11.♞xd4 черный ферзь явно не на месте... NN

11.d5 c5 Пешечная структура порождает сложную позиционную борьбу. Пешка
на c5 делает атаку белых на ферзевом фланге менее "автоматической", чем в
основных вариантах староиндийской защиты, но контригра черных на
королевском фланге неизбежно идет медленнее. CB

Хочется оставить коню больше свободы, хотя бы с помощью 11...cxd5 12.cxd5
♜c5 13.b4 ♜cd7+= . NN

12.♞e2 ♜h8 Можно подвести некоторые итоги дебюта. Черные фигуры эффектно
разбросаны по разным частям доски, но реальной пользы не приносят. Мало
перспектив у коня а6, белопольный слон вынужден будет отступить, ведь в
случае его размена контригра черных на королевском фланге значительно
потеряет в силе. Белые вышли из дебюта с приятной позицией. Карлсен начинает
стандартное наступление на ферзевом фланге... NN **13.a3 ♞d7 14.b4 b6 15.♟g5**
! Стандартным выпадом слона Магнус ограничивает активность соперника на
королевском фланге. NN **15...♞g8 16.♜b5 f6 17.♞h4**

17.♞xd6 ? просто промах. CB 17...♞e7

17...♞e7 Теперь, когда контригра соперника приостановлена, Карлсен усиливает
положение коня f3, переводя его на более активную позицию. NN **18.♞d2**

18.♞a4 может быть встречен CB 18...♞c7

18...♞h6 ? Предотвращение позиционной угрозы Be2-g4, и контроль поля f7 -
полезное поле для прикрытия Pd6. CB Этот ход стоит признать явно лишним.
Коню не находится никакой работы на краю доски. NN

Немедленное 18...♞fc8 !? 19.♞f1 ♞f8 с идеей провести f6-f5 выглядит гораздо
экономичнее. NN

19.♞f1 ♞fc8 20.♜e3 ♜c7 21.bxc5 ♜xb5 Оглядываясь назад, я задаюсь вопросом,
было ли это плохим решением. Я думал, что лады у черных будут довольно
сильны на линии "с". Однако им не хватает точек входа, и белые могут
продолжить подготовку атаки на пешки ферзевого фланга. CB

Интересной альтернативой было 21...bxc5+= !? и эта структура изучается в следующей главе. "была солидная альтернатива, с напряженной позицией". СВ **22.cxb5** ♖xc5 Мы достигли интересующей позиции. Читателю следует очень внимательно изучить эту позицию и попытаться дать ей оценку. Проанализировав эту игру, я бы посоветовал читателю сопоставить свое первоначальное мнение с окончательным. Я полагаю, это могло бы быть совсем иначе. Анализируя эту партию, МакШейн задается вопросом, было ли правильным решением пойти в эту позицию (с 21...Nxb5). Его первоначальная оценка указала что у него будет достаточная контригра ладьями на линии с, но, как он указывает, точек входа нет. Это явление, которое я наблюдал слишком много раз на собственном опыте и в тех партиях, которые я анализировал. Позиция черных выглядит неплохо, но правда в том, что найти контригру очень сложно, и хотя именно черные временно контролируют единственную открытую вертикаль, только белые действительно могут извлечь выгоду из игры на ферзевом фланге, как мы увидим. в этой партии. **23.f3+=** ! Простой ход, который следует запомнить. Он обеспечивает дополнительную поддержку цепи e4-d5, и это позволяет слону вернуться на f2, чтобы давить на ферзевый фланг черных.

Как указывает МакШейн, **23.a4** серьезная неточность, поскольку после 23...g5 24.♟g3 f5 белые вынуждены разрушить свою "славную" цепочку e4-d5 ходом 25.exf5

но не 25.f3 ? 25...f4

25... ♟xf5 Теперь пешка d5 ослаблена, а слон на g3 временно бесполезен.

Возможное продолжение - 26.♞c1 ♞xc1 27.♞xc1 ♞c8 28.♞d2 ♞c5 с шансами на ничью.

23.a4 "предоставит черным интересную возможность: СВ 23...g5 24.♟g3 f5 25.exf5 ♟xf5 а в связи с разменом Ne3 ладья на c5 становится намного полезнее, чем это было в партии". СВ

1-0

Wojtaszek Radoslaw (POL) - Swiercz Dariusz (POL) 1-0

Ch Poland, Warsaw (Poland) (3), 2011.02.14

E01: Catalan, Closed

Каталонское начало E01 Радослав Войташек - Дариуш Свьера Варшава 2011

Комментирует Флорес Риос

Цель обучения: Эта партия усиливает идею о том, что белые в конечном итоге могут получить контроль над линией с, несмотря на то, что черные имеют дополнительные ходы. В частности, читатель должен заметить отсутствие у черных мишеней. **1.d4 ♟f6 2.c4 e6 3.g3 d5 4.♟g2 ♟b4+ -0.07 CAP 5.♟d2 0-0**

6.♟f3+= dxc4

6...b6 7.O-O ♟b7 8.♟e5 ♟bd7 9.♞a4 ♟d6 10.♟xd7 ♞xd7 11.♞xd7 ♟xd7 12.cxd5 ♟xd5 13.e4 ♟b7 14.♞d1 ♟e7 15.♟c4 ♟f6 16.f3 c5 17.♟e3 cxd4 18.♟xd4 ♞fd8 19.♟e3 ♟e8 20.a4 ♟d6 21.♟f1 ♟xc4 22.♟xc4 ♞xd1+ 23.♞xd1 ♞d8 24.♞xd8+ ♟xd8 25.b4 ♟c7 26.b5 ♟f8 27.♟f2 ♟e7 28.♟e2 f6 29.♟d3 ♟c8 30.f4 ♟d7 31.h4 h6 32.g4 ♟d6 33.♟c3 ♟c8 34.♟d3 ♟b7 35.h5 e5 36.f5 ♟d7 37.♟d5 ♟xd5 38.exd5 ♟c7 39.♟d2 ♟b7 40.a5 a6 41.♟c4 bxa5 42.♟xa5 axb5+ 43.♟xb5 ♟e7 44.♟b6 ♟f8 45.♟e3 ♟c7 46.♟c4 ...1/2-1/2, Lenderman Alex (USA) 2591 - Anand Viswanathan (IND) 2783 , Douglas 29. 9.2017 It (open)

6...c5 7.dxc5 ♟xc5 8.O-O ♟c6 9.♟b3 ♟b6 10.♟f4 ♞e7 11.♟e5 ♞d8 12.♞c1 ♟xe5

13. ♖e5 ♗g4 14. ♕c3 d4 15. ♕a5 e5 16. c5 ♕c7 17. ♕xc7 ♜xc7 18. c6 bxc6 19. ♜xc6 ♜xc6 20. ♕xc6 ♜b8 21. ♜fc1 ♕e6 22. ♜c5 ♜dc8 23. ♜ac1 ♗f6 24. ♜xe5 ♕xb3 25. axb3 ♜xb3 26. ♜c4 g6 27. ♕d5 ♜xc4 28. ♕xc4 ♜xb2 29. ♜e7 ♜c2 30. ♕b3 ♜b2 31. ♕c4 ♜c2 32. ♕b3 ♜b2 33. ♕c4 1/2-1/2, Vallejo Pons Francisco (ESP) 2684 - Lopez Martinez Josep Manuel (ESP) 2535 , Linares 31. 8.2015 Ch Spain

7. ♜c2 ♗c6 8. ♜xc4 ♕d6 ?!

Эта дебютная неточность позволяет белым твердо контролировать центр. Лучше было 8... ♜d5 9. O-O ♕xd2 10. ♜xd5 exd5 11. ♕xd2 ♜e8 12. e3 ♕f5 с разумными шансами черных.

9. O-O ♜e7 10. e4 e5 11. d5 ♗b8 12. ♜c2 ♗bd7 13. ♗c4 ♗b6 Мы достигли интересной позиции. Белые имеют заметное преимущество благодаря хорошему контролю над центром и отсталой пешкой c7, но как они могут воспользоваться этими факторами? Ответ довольно парадоксальный, но сильный: **14. ♗xd6 !**

14... cxd6 И получившаяся позиция - это начало нашего исследования. Мы подошли к структуре этой главы, и сейчас самое время оценить позицию. На первый взгляд может показаться, что у черных все в порядке, так как вскоре они могут начать борьбу за линию с с помощью ..., Bd7 и ... Rac8. Более того, чернопольный слон черных (плохой слон) уже разменен, так что не о чем беспокоиться. К сожалению для черных, в реальности все не так просто. Самая большая проблема в том, что, как и в предыдущей партии, белые имеют значительное преимущество в пространстве из-за благоприятной цепочки e4-d5 против e5-d6. Несмотря на временную активность черных, белые смогут более эффективно реорганизовать свои фигуры и выйти с доминирующей позицией.

15. a4 ! Хорошее продолжение, чтобы продолжить с a4-a5, завоевывая пространство. **15... ♕g4**

Если **15... a5** предотвращая a4-a5, странно выглядящий 16. ♗h4 !? предотвращает Bg4xf3, что ставит черных в затруднительное положение, поскольку они не могут развивать своего слона. 16... ♜d8 но не 16... ♕d7 ?! 17. ♜b3 ! С выигрышем пешки , или 16... ♕g4 ? 17. f3 ! 17... ♕h5 18. ♜b3 ♗c8 19. ♗f5 ♜c7 20. ♕d2 с последующим Rac1 с доминированием 17. b3 ♕d7 18. ♕a3 ♗c8 Силы черных прижаты к стене из-за нехватки места. 19. ♜fc1 +=

Если **15... ♕d7** , то 16. b3 ♜ac8 17. ♜d3 += дает белым многообещающее преимущество за счет большего пространства и слабой пешки d6.

16. ♗d2 !?

Это интересный подход, Войташек сразу начинает перевод коня на c4, так как знает, что у черных фигур нет целей для атаки. Достойным вариантом было 16. a5 ♗bd7

16... ♕xf3 17. ♕xf3 ♗bd7 18. b4 += дает белым многообещающее преимущество за счет большего пространства и слабой пешки d6.

16... ♕e2

Черные просто "бьют по воздуху". Если **16... ♜ac8** 17. ♜d3 у белых очень приятный перевес. Примерное продолжение 17... ♜d7 18. b3 ♕h3 19. a5 ♗a8 20. ♗c4 ♗c7 21. f4± ! с сильным позиционным перевесом.

Другой вариант - **16... ♜fc8** 17. ♜d3 ♗bd7 18. ♜e3 и черным действительно не к чему стремиться. 18... a5 19. b3 ♗c5 20. ♗c4 ♜c7 21. ♕a3 b6 22. ♜ac1± и у черных нет хорошей контригры против позиционной угрозы f2-f4.

17. ♖e1 ♜ac8 У черных действительно есть инициатива, но это только фасад.

18. ♟b1 Ферзь расположен неудобно, но это только временно. **18... ♙h5**

Слон становится легкой мишенью после **18... ♙a6** ? 19.b4 угрожая b4-b5.

19... ♙c4 20. ♙h3 ♜c7 21. ♖a3 Угрожая Rc3 с последующим a4-a5, и после

21... ♜fd7 22. ♜c3 ♜fc8 23.a5 ♖a8 24. ♜xc4 ♜xc4 25. ♜xc4 ♜xc4 26. ♙e3 У белых

выигрышное позиционное преимущество, что очень похоже на партию

Полугаевского-Ивкова из главы 11.

Или **18... ♙c4** 19.b3 ♙a6 20.b4 , переходя в вариант выше.

19.a5 ♜bd7

Фигуры черных медленно возвращаются на свои пассивные позиции. 19... ♜c4

20. ♜f1 !? Белые держат на доске как можно больше фигур, при этом угрожая

b2-b3 захватить коня в ловушку

также возможно 20. ♟d3 ♜xd2 21. ♙xd2 с отличными шансами у белых

20...b6 21.axb6 ♜xb6

еще хуже 21...axb6 22.b3 ♖a5 23. ♙e3±

22. ♟d3 ♜c7 23. ♙e3± У черных много слабостей, и нет видимости контригры.

20.b4 Покрытие поля c5 и получение большего пространства. **20... ♙g6 21. ♟d3**

Ферзь снова в игре, и становится ясно, что черные ничего не добились за

последние пять ходов. **21... ♖h5** Попытка создать контригру обычным ... f7-f5.

22. ♙h3

Хорошее решение, предотвращающее контригру черных и взятие под

контроль важной диагонали. Неправильно 22. ♜f1 из-за 22...f5 ! 23.f3+= когда

белые сохраняют преимущество, но, по крайней мере, черные могут

действовать по линии "f".

22... ♜c7 23. ♜f1 ♜df6 24.f3± Обратите внимание на то, как слон на h3 не дает

черным удвоить ладьи на вертикали с. Его положение уже безнадежно. **24...h6**

25. ♙e3 ♖h7 26. ♙d2 ♙g5 27. ♙g2 ♟d7 28. ♜ac1 ♜xc1

В борьбе за вертикаль с ходом 28... ♜fc8 можно встретить 29. ♜xc7 ♜xc7 30.b5

!? получить больше пространства на ферзевом фланге, подготовив Bb4 или

b5-b6 или a5-a6 с огромным преимуществом.

29. ♜xc1 ♖h3+

29... ♜c8 ? проигрывает на месте 30. ♜xc8+ ♟xc8 31. ♜c4 ♟c7 32.f4 ! когда

черные теряют фигуру после 32... ♖h7 33.f5

30. ♙f1 ♙g5

Снова 30... ♜c8 наталкивается на красивое тактическое опровержение

31. ♜xc8+ ♟xc8 32. ♟c4 ! 32... ♟d7

или 32... ♟xc4+ 33. ♜xc4 ♙g5 34. ♜xd6+-

33.a6 ! 33...bxa6 34. ♟c6 Когда висит конь на h3 и 34... ♟xc6 не удастся 35.dxc6

♙g5 36.c7

31. ♟c2+- Белые получили бесспорный контроль над линией "c", а у черных по-

прежнему нет контригры; остальное легко. **31...a6 32. ♙e1 ♟b5 33. ♟c4 ♟a4**

34.h4 ♜xe4

Отчаянная надежда на контригру. Или 34... ♖h7 35. ♙f2 с последующим Qc7 с

взятием пешек ферзевого фланга и победой.

35.fxe4 ♜xg3 36. ♙f2 ♖h5 37.b5 ! Предложение разменять ферзей для

прояснения позиции. **37... ♟a3 38. ♙b4 ♟b2+ 39. ♜c2 ♟b1 40. ♙xd6** 1-0

Заключительные замечания 1. Решение белых изменить структуру путем 14.Nxd6

было полностью оправдано. Войташек смог заглянуть в будущее партии и понять,

что линия с в конечном итоге будет принадлежать белым, в то время как черные не смогут получить никакой контригры. 2. Ключевым ходом для белых было 22.Вh3, предотвращающее контригру черных путем ... f7-f5. После этого хода черные попадают в пассивное и довольно безвыходное положение. 3. Читатель должен увидеть близкое сходство между этой позицией и партиями Полугаевский - Ивков и Смитс - Тивяков из главы 11, в которых белые неизбежно получают контроль над вертикалью с благодаря своему пространственному преимуществу.
1-0

Beliavsky Alexander G (SLO) - Carlhammar Magnus (SWE) 1-0

It, Gibraltar (England) (1), 2009.01.27

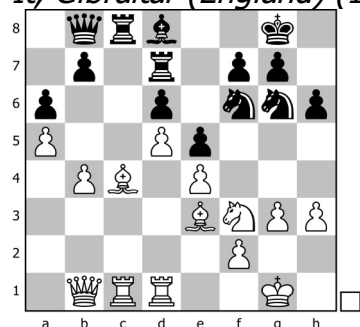

Перспективы эндшпиля белых

Если белым удастся расширяться на ферзевом фланге с помощью а2-а4-а5 или чего-то подобного, то даже после размена всех основных и некоторых второстепенных фигур у них должны быть отличные шансы на победу благодаря своему пространственному перевесу. Следующий фрагмент этому примером.

Партия Белявский - Карлхаммар Гибралтар 2009

вышла на позицию на диаграмме. Белые уже расширили пространство на ферзевом фланге, обеспечив значительный пространственный перевес, и теперь после: **23. ♖f1 !?**

Белые хотят упростить позицию, чтобы перейти в эндшпиль, который они считают выигрышным. Белые могли также бороться за вертикальную линию после: 23. ♖d3 ♜dc7 24. ♜c2 ♜d7 25. ♜dc1± Когда черным нужна высокая точность, чтобы остаться в игре. Например, 25... ♜e7 ?

лучше было 25... ♜gf8

26. ♜b6 ♜xb6 27. axb6 ♜d7 28. ♜b5 ! и после 28... ♜xc2 29. ♜xc2 axb5 30. ♖xb5 висит ладья на d7, и нет ничего лучше чем 30... ♜c6 31. dxc6 bxc6 32. ♜xc6

23... ♜dc7 24. ♜d2 ♜xc1

Если 24... b5 У белых намного лучше после 25. axb6 ! 25... ♜xc1 26. ♜xc1 ♜xc1 27. ♖xc1 ♜xb6 28. ♜xb6 ♖xb6 29. ♖b2 !? ведь слабая пешка а6 рано или поздно станет проблемой.

25. ♜xc1 ♜xc1 26. ♖xc1 ♖c7 27. ♖xc7 ♜xc7 Размен фигур должен облегчить пространственную проблему черных, но здесь этого будет недостаточно. **28. h4 !** Угрожая решающим Вh3-с8 с атакой пешки b7. **28... ♜f8**

Лучшей защитой было 28... ♜f8 , хотя после 29. ♜h3 ♜e7 30. ♜g2 ♜e8 31. ♜f3 ♜d8 32. ♜c4 ♜d7 33. g4 !? Белые будут расширять пространство на королевском фланге с отличными шансами на победу.

29. ♜h3 ♜d7

29... ♜d7 не помогает 30. ♜c4 f6

или 30... ♜h7 31. ♜b6 ! 31... ♜xb6

31... ♖xb6 32.axb6+-

32.axb6 ♕b8 33.♕c8+-

31.h5 ! Фиксация еще одной слабости. 31... ♖f7 32.♖g2 ♕e7 33.♕f5 ♖f7 И теперь у белых много выигрышных приемов, например, 34.♕b6 ! 34... ♕b8 35.♗e3 ♕e7 36.♕e6 ! 36... ♗xe6 37.♗f5+ ♖f7 38.dxe6+ ♕xe6 39.♗xg7+ ♖f7 40.♗f5 , за которым следует Nxh6.

30.g4 ! Еще больше пространства. **30... ♗b8 31.g5 hxg5 32.hxg5 ♗fd7 33.♗c4 ♖f8 34.♖f1 ♕e7 35.♕e2 ♖d8 36.f4+- !** Решающий прорыв. Черные не смогут устоять перед открытием новых линий из-за плохого размещения фигур, слабостей и недостатка пространства. **36...f6**

Белые также выигрывают после 36...exf4 37.♕xf4 ♕e7 38.♕e3 ♖d8 39.♗d4 g6 40.♖f3 ♕e7 41.♖f4 с угрозой e4-e5. Черные рано или поздно попадут в цугцванг.

37.♖f3 ♗f8

Или 37...fxg5 38.fxe5 ♗xe5+ 39.♗xe5 dxe5 40.♕xg5+ ♕e8 41.♕c8 и выигрывают.

38.gxf6 gxf6 39.fxe5 fxe5 40.♕g5+ ♕e8 41.♕c8 И пешка b7 окончательно потеряна. **41... ♗fd7 42.♕xb7** 1-0 Заключительные замечания 1. Я хотел бы подчеркнуть, что план белых размен ладей и ферзей ходом 23.♖f1 был не единственным выходом. Эндшпиль был намного лучше, но победа не была полностью гарантирована. 2. Белым было бы интересно сначала нажать в миттельшпиле немного дольше с 23.♗d3, поскольку я считаю, что у черных действительно не было ресурсов для сохранения контроля над линией c, если бы белые нашли правильное продолжение. **1-0**

Bouaziz Slim (TUN) - Beliavsky Alexander G (SLO) 0-1

Izt, Szirak (Hungary), 1987

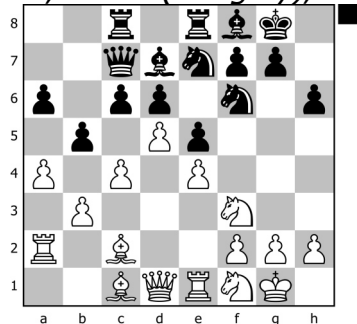

Как играть черным?

Предыдущие три победы белых были очень убедительны, и читатель может задаться вопросом, как должны играть черные. Я хочу ответить на этот вопрос, показав сначала небольшой отрывок из партии Буазиз - Белявский Ширак 1987 После дебюта Ружа Лопеса партия дошла до позиции на диаграмме, и теперь у черных структура, которую мы изучаем: **17...cxd5 18.cxd5** И сейчас: **18... ♗g6 !**

Это хороший ход по двум причинам. Черные улучшат свою бесполезную фигуру, сыграв ...♖e7-d8-b6, в то время как конь g6 готов прыгнуть на f4. Обратите внимание, как трудно белым перекрыть все прыжки коня, когда кони черных на f6 и g6; похоже, что у черных всегда есть чем заняться. Другое продолжение, например 18...bxa4 19.bxa4 ♖b8 20.♗e2 a5 21.♗e3 ♗g6 22.g3 ♖ec8 23.♕d2+= , дает белым доминирующую позицию после ♗d3 и ♖c4. И снова черным не хватает целей на ферзевом фланге.

19.axb5 axb5 20.♙d2 ♙e7 21.♚a1

Если **21.♙d3 ♜f4** !?

21...♙d8 могло быть слишком медленным, и после 22.g3 ♚b8 23.♚e2 ♙b6

24.♜e3 белые обеспечивает стабильную позицию с перспективами перевеса

22.♙xf4 У черных хорошая контригра после 22...exf4 23.♚d2 ♚c3 ! с

динамическим балансом.

21.g3 !? тоже заслуживает внимания.

21...♙d8 22.♞c1 ♚b8 23.♙d3

Конечно 23.♞a7 ? просто помогает черным, и после 23...♙b6 24.♞a2 ♙g4

25.♜e1 ♜f4+ ! у черных серьезные угрозы на королевском фланге.

23...♙b6 Потребовалось пять ходов, чтобы вывести этого слона с бесполезного поля f8 на мощное поле b6; это стоило того. Этот слон прикрывает точки входа a7 и c7 и оказывает давление на королевский фланг белых. **24.♞xc8**

У черных как минимум равенство после 24.♙e3 ♞xc1 25.♚xc1 ♞c8 26.♚a1 ♜f4

27.♙xf4 exf4

24...♞xc8 25.g3 ?!

Лучше 25.h3 ♜h5 26.♜e3 ♜gf4 27.♙f1 с равной игрой.

25...♜g4 26.♙e1 ?!

У белых лишь немного хуже после: 26.♜e3 ♜xe3 27.♙xe3 ♙xe3 28.fxe3 ♙g4 !?

26...f5=+ ! Мечты черных сбываются. Теперь они могут подорвать пешечную структуру белых в центре, не теряя при этом контроля над открытой линией на ферзевом фланге. Я должен сказать, что белые сыграли недостаточно хорошо, и на практике черным редко удастся достичь такой идеальной позиции. Тем не менее, читателю полезно знать, на что можно надеяться. У черных был значительный перевес после: **27.exf5 ♜e7 28.♜h4 ♜xd5 29.♜g6 ♜gf6 30.♚d1 ♚b7 31.g4 ♙e8 32.♜g3 ♜f4+** ! Остальная часть партии не имеет отношения к нашим целям. **33.♙f1 ♜xg6 34.fxg6 ♞d8 35.♙g2 d5 36.♙c3 ♚c7 37.g5 hxg5**

38.♙d2 ♙xg6 39.♙xg5 e4 40.h4 ♚xg3 Заключительные замечания 1. Следует отметить, что, в отличие от предыдущих трех примеров, черные перешли в эту пешечную структуру при хороших условиях. 2. Условия были хорошими, потому что было время для выполнения плана ... ♖e7-d8-b6, и потому что черные кони были хорошо расположены на f6 и g6. К тому же белые не успели занять пространство на ферзевом фланге ходом a2-a4-a5. **0-1**

Ponomariov Ruslan (UKR) - Radjabov Teimour (AZE) 0-1

It, Medias (Romania) (3), 2010.06.16

E81: King's Indian, Kramer System Sämisch

Староиндийская защита E81 Руслан Пономарев - Теймур Раджабов Медиа 2010

Комментирует Флорес Риос, ChessBase (CB)

Следующие две партии являются более поздним и более реалистичным воплощением планов черных.

Цель обучения: Эта партия иллюстрирует шансы черных на игру на королевском фланге, основанные на прорыве ... f7-f5. **1.d4 ♜f6 2.c4 g6 3.♜c3 ♙g7 4.e4 d6**

5.f3 Сюрприз! Пономарев играл много разных систем против Староиндийской защиты, но никогда не использовал вариант Земиша. Помимо удивительного эффекта, Пономарев, должно быть, принял во внимание тот факт, что, несмотря на свой большой опыт применения KID, Раджабов встречался с Земишем всего несколько раз. CB **5...0-0 6.♜ge2**

6. ♖g5 c5 7. d5 e6 8. ♗d2 ♗a5 9. ♜c1 exd5 10. cxd5 ♜bd7 11. ♜h3 a6 12. ♕e2 b5 13. b3 ♜e8 14. O-O ♜h5 15. ♜f2 ♜b6 16. g4 ♜f6 17. ♕f4 ♕b7 18. ♜fe1 ♜ad8 19. ♜g2 h5 20. h3 ♜h7 21. ♕d3 ♗b4 22. ♖g5 ♜bd7 23. a4 bxa4 24. bxa4 ♗a5 25. ♗c2 ♜c8 26. ♕d2 ♗c7 27. ♜cd1 ♜e5 28. ♕e2 ♗e7 29. ♜e3 ♕h6 30. ♜c4 ♕xd2 31. ♗xd2 ♜xc4 32. ♕xc4 ♜d7 33. f4 ♜b8 34. ♜b1 ♗f6 35. a5 ♕c8 36. ♜xb8 ♜xb8 37. e5 dxe5 38. ♜e4 ♗d8 39. fxe5 ♜xe5 40. ♗f4 ♜d7 41. ♗xf7+ ♜h6 42. ♜e2 hxg4 43. hxg4 ♗h4 44. ♗f4+ ♜g7 45. ♜d6 ♜xe2+ ... 1-0, Ponomarev Ruslan (UKR) 2723 - Vovk Yuri (UKR) 2571, Kiev 14. 6.2011 Ch Ukraine

6...e5 +0.22 CAP 7. ♖g5 ! Как отмечает Пономарев, после предыдущего хода черных это наиболее точная реакция. Белые пытаются спровоцировать h7-h6, чтобы потом выиграть время. СВ **7...c6 8. ♗d2 ♜bd7 9. d5 += h6** Хотя сейчас белым не удобно брать на h6, рано или поздно черным все равно придется защищать пешку h6. СВ

9...cxd5 10. cxd5 ♜c5 11. ♜g3 ♗b6 12. ♕e2 ♕d7 13. ♕e3 a5 14. O-O a4 15. ♜ac1 ♜fc8 16. ♜b1 ♜e8 17. ♜a3 ♕f8 18. ♜h1 ♗d8 19. ♜c2 f6 20. ♜fc1 ♜c7 21. ♗e1 ♜7a6 22. ♕d2 b6 23. ♗f1 ♜c7 24. ♕e3 ♜ab8 25. ♜b5 ♜xb5 26. ♕xb5 ♗e8 27. ♕xd7 ♗xd7 28. ♗d1 b5 29. b4 axb3 30. axb3 ♕e7 31. ♜f1 ♜f7 32. b4 ♜a6 33. ♕d2 ♕d8 34. ♜c6 ♜xc6 35. dxc6 ♗e6 36. ♜e3 ♜c7 37. ♜d5 ♜xd5 38. exd5 ♗c8 39. ♗e2 ♕c7 40. ♕c3 ♗a6 41. ♜a1 ♗b6 42. f4 ♜g8 43. ♜f1 ♜f8 44. f5 ♜g7 45. h4 ♕b8 46. ♗f2 ♕a7 47. ♗xb6 ♕xb6 48. fxg6 ♜xg6 49. ♜a1 ... 1/2-1/2, Portisch Lajos (HUN) 2625 - Zapata Alonso (COL) 2424, Tunisia 1985 Izt

10. ♕e3

Пешка неприкосновенна, поскольку на 10. ♕xh6 отвечают 10... ♜xe4 ! 11. ♜xe4 ♗h4+ 12. g3 ♗xh6 13. ♗xh6 ♕xh6 с примерно равными шансами. "и черные добиваются выгодного размена фигур". СВ

10...cxd5 11. cxd5 Мы достигли интересующей позиции. Двух предыдущих партий должно было быть достаточно, чтобы убедить читателя в перспективности пространственного преимущества белых. Черным нужно найти конкретный способ реагировать, иначе белые будут доминировать, как в предыдущих примерах. **11...a6**

Если черные сыграют 11... ♜e8, пытаюсь немедленно создать контригру путем ... f7-f5, то 12. O-O-O !? дает перспективную позицию после 12... ♜h7 13. h4 ♜c5 14. h5 g5 15. g4± когда У белых было огромное позиционное преимущество в игре Zaja - Zufic, Bosnia 2011.

12. ♜c1

Если **12. O-O-O h5**

12... b5 !?

13. ♜b1 b5 и у черных будет достаточно контригры на ферзевом фланге.

Снова **12. ♕xh6** встречает 12... ♜xe4 !

12...b5

Это обоюдоострое решение; получая некоторое пространство на ферзевом фланге, но ослабляя поле c6. Я бы предпочел **12... ♜h7 !?** 13. ♕e2 ♜e8 14. O-O f5 с игровой позицией у черных.

12... ♜h5 !?

13. ♕e2 ♜b6 14. O-O Теперь пешка h6 висит, и черным приходится терять темп, чтобы ее защитить. СВ

Белые решили рокировку на королевском фланге, и черным нельзя терять время - они должны как можно скорее сыграть ... f7-f5. **14... ♜h7** Защищая пешку h6,

готовя ... Nh5 и ... f7-f5. **15.b4** У белых лучше. У слонов хорошие позиции, и белые готовы к активности на ферзевом фланге, а черные еще даже не начали контригру на королевском фланге. СВ
Исправление пешки b5 для создания слабости на ферзевом фланге с помощью a2-a4.

Интересным вариантом было 15.b3 !? прикрывая поле c4 и готовя Nd3-b4-c6.
15... ♖b7

Если черные просто продолжают свои планы на королевском фланге ходом 15... ♗h5 , то маневр 16. ♗d3 f5 17. ♗b4 доставит им серьезные неприятности. Например: 17... ♗f4 18. ♗c6 ♜c7 19. ♗ac1±

16. ♗d3 ♜c8 17. ♗fc1+= С комфортным преимуществом, с последующим a2-a4, ослабляющим ферзевый фланг черных.

15... ♗h5 16.a4 Теперь во всех случаях у черных останутся пешечные слабости на ферзевом фланге. СВ

16. ♗b3

16... ♗c4

Если **16... bxa4** 17. ♗xa4 ♗xa4 18. ♗xa4± Ферзевый фланг черных слаб и легко доступен для сил белых.

" **16... ♗xa4** 17. ♗xa4 bxa4 18. ♗xa4 f5 19.b5 явно лучше для белых". СВ

17. ♗xc4 bxc4 Это хороший момент, чтобы взвесить ситуацию. Белым удалось создать серьезную слабость на ферзевом фланге - пешку c4. Между тем черные готовы перейти в атаку на королевском фланге ходом ... f7-f5. Шансы для белых в некоторой степени благоприятны, но ситуация далеко не ясна, на что в целом надеются черные игроки в структурах Староиндийской защиты. **18. ♗1e2**

Защита поля f4. Попытка сразу взять пешку c4 ходом 18. ♜a2 встречает 18... ♗f4 ! 19. ♜xc4 ♜g5 20. ♗xf4 exf4 , когда у черных отличная компенсация за пешку из-за их сильных слонов.

18... f5 19.exf5

Если 19. ♜a2 ?! Рогозенко предлагает "Черные получают типичную KID атаку " СВ 19... f4 20. ♗f2 g5 21. h3 ♗f6 22. ♜xc4 h5 ("с компенсацией за пешку". СВ) с контригрой. На мой взгляд, в этой позиции белым трудно даже найти равенство, например: 23. ♜c6 ♗b8 24. ♗fb1 g4 25.b5

или 25.hxg4 hxg4 26.b5 g3 !? с атакой

25... gxf3 26.gxf3 ♗xh3 27.bxa6 Кажется, что белые "добираются", но после сильной последовательности 27... ♗xb1+ 28. ♗xb1 ♗g4 !! Черные получают сокрушительную атаку после 29.fxg4 ♜g5 30. ♗h2 hxg4

19... gxf5 Первая критическая позиция. СВ **20.f4** ?! Этот стандартный ход обоюдоострый. СВ

После этого хода позиция просто неясна. Обратите внимание на то, как внимание теперь отвлекается от ослабленного ферзевого фланга черных. Как предполагает Рогозенко, **20. ♜a2** было лучшим продолжением, но после 20... ♜f6 21. ♜xc4 ♜g6 черные могут получить некоторую компенсацию, создавая тактические угрозы, такие как 22. ♜d3 ♗d7 23. ♗ab1 ♗g8 А теперь неосторожное 24. ♗h1 ? встречает

вместо 24.g3 позволяет белым сохранить небольшой перевес

24... e4 ! 25. ♜d2

или 25.fxe4 ♗xc3-+

25... f4 26. ♗xf4 ♗xc3 27. ♗xc3 ♗xf4±

20. ♖a2 "Вероятно, черным придется отдать пешку и попытаться получить контригру, хотя их компенсации вряд ли достаточно. Если черные пытаются защитить его с помощью **CB 20... ♜c7** затем после **21.b5** Шансы белых явно предпочтительнее". **CB**

20... ♙d7 21. ♜ab1 ♜e8 22. ♙h1 ♜b8 Все фигуры черных что-то делают для своей позиции. **23. ♜f3**
23.b5 !?

23... ♙f6 (!) Пытаясь сыграть ... Ng4. **24.h3 ♙h5** Теперь, когда поле g3 ослаблено, конь возвращается на h5. Позицию черных играть легче. **25. ♙g1** ?

Слишком медленно. Белые никуда не денутся, и теперь у черных есть свобода передвижения по доске и создания угроз на королевском фланге белых. Сильнее было **25.b5** !? создавая проходную, чтобы отвлечь внимание черных **25... axb5 26.axb5 ♜b7 27.b6 ♜f6** со сложной позицией.

25... e4 Второй критический момент. **CB 26. ♜e3** ?
Здоровее было **26. ♜ff1** !? но после **26... ♙xc3** ! Белые должны выбирать между **27. ♜xc3**
или **27. ♙xc3 ♙g3+** с проигрышем качества.

27... ♙xa4 с потерей пешки
" **26. ♜ff1 ♙xc3** Конечно, черных не заставляют брать пешку, но тогда отступление ладьи f1 явно предпочтительнее, чем в партии. **CB 27. ♜xc3**
27. ♙xc3 ? **27... ♙g3+**
27... ♙xa4 28. ♜a1 ♙b5 29. ♙d4 сильный чернопольный слон обеспечивает белым компенсацию за пешку". **CB**

26... ♜h4 (!) Теперь все белые фигуры стоят неудачно, и белым вдруг стало совсем плохо. **CB**
Внезапно позиция белых становится очень уязвимой, и хватать слабую пешку c4 просто некогда. Ответная игра черных удалась. **27. ♙h2 ♜g8 28. ♜d1 ♜b7** ?!

Черные сразу выигрывали после **28... ♙xc3** ! **29. ♙xc3**
еще хуже **29. ♜xc3 ♜f2 30. ♜f1 ♜xf1+** **31. ♜xf1 ♜xb4** как указано Рогозенко
29... ♙xf4 30. ♙xf4 ♜xf4 когда у белых нет компенсации за пешку
28... ♙xc3 "но он считал, что Пономарев все просчитал и у белых должна быть защита. В предстоящем цейтноте Теймур решил поверить своему сопернику и просто сыграть что-то другое. На самом деле черные получают решающее преимущество". **CB 29. ♜xc3**
29. ♙xc3 ♙xf4
29... ♜f2 30. ♜f1 ♜xf1+ **31. ♜xf1 ♜xb4**

29. ♜f1 ♜gb8 Теперь пешка b4 проиграна. **30.g3 ♜d8 31.b5 axb5 32.axb5 ♙f6**
32... ♙xb5 33.g4 ♙f6 это перенос в игру. **CB**

33.g4 ♙xb5 34. ♜g2
34.gxf5 не помогает **34... ♙e8** ! **35. ♜xb7 ♜xb7 36. ♙g3 ♙f7 37. ♜xc4 ♜a5**
Выигрыш пешки d5, а затем и партии.
34.gxf5 ♙d7 35. ♜xb7 ♜xb7 У черных явно лучше. **CB**

34... ♙d7 -+ У белых нет компенсации за пешку, а остальное относительно просто.

35. ♜g1 fxg4 36.hxg4 ♙xg4 37. ♜g3 ♜h4
37...h5 еще один способ выиграть. **CB**

38. ♜xg4 ♙xg4 39. ♜xg4 ♜xg4 40. ♜xg4 Белые получили две фигуры за ладью, но после: **40... ♜b2** ! Цейтнот закончился, и белые бессильны против активности черных фигур. **CB** Фигуры белых связаны, и вскоре они потеряют материал. **41.f5**

♖8b3 Угрожает ...Вхс3. **42.f6**

Если **42.♖g3**, то 42...♙e5 43.♖e3 ♖xc3 44.♗xc3

или 44.♖xc3 ♙xc3 45.♗xc3 e3-+

44...♖xh2+-+

42.♗xe4 ? 42...♖xe2

" **42.♖xg7+ ♗xg7 43.♙xd6** хотя черные должны выиграть и здесь" СВ

42...♙xf6 43.♗xe4 ♙h8 44.♗4g3

44.♗2g3 ♙e5 Белые полностью парализованы. СВ

44...c3 Забавно, что Пономарев так и не успел взять слабую пешку c4, и теперь именно эта пешка решает партию черных. **45.♖c4 ♙e5 46.♗c1 ♖b1 47.♗e2**

♖3b2 **48.♙g1 ♖c2** 0-1, Ponomariov, Ruslan - Radjabov, Teimour, Medias 16. 6.2010 Bazna Kings 4th

48...♖c2 Белые сдались. Они находятся в полуцугцванге, так как 49.♖e4 проигрывает 49...♖d2 с последующим ... c3-c2 и 50.♗g2 не удастся из-за

50...♖xc1 0-1 Заключительные замечания 1. С началом игры черных на королевском фланге их слабости на ферзевом фланге становились все менее и менее важными. 2. Стратегия белых в этой партии в целом правильная, но игра неточная. У белых было безопасное преимущество после 15.b3, и даже 20. Qa2 было достаточно, чтобы обеспечить небольшой перевес.

0-1

Stojanovic Dalibor (BIH) - Ding Liren (CHN) 0-1

Olympiad, Istanbul (Turkey) (6), 2012.09.03

B42: Sicilian, Kan (5.Bd3)

Сицилианская защита B42 Далибор Стоянович - Динг Лкай Стамбульская олимпиада 2012

Комментирует Флорес Риос

Цели обучения: 1. Эта партия иллюстрирует эффективность игры черных на ферзевом фланге после того, как позиция была упрощена. 2. Далее в партии мы видим битву между белопольным слоном белых и чернопольным слоном черных, где черные проводят сильный маневр Bf6-d8-b6 и добиваются убедительной победы. **1.e4 c5 2.♗f3 e6 3.d4 cxd4 4.♗xd4 a6 5.♙d3** Пожалуй, наиболее энергичное продолжение в системе Паульсена. Используя то, что черные пока недостаточно активно воздействуют на центр, белые располагают своего белопольного слона на наиболее агрессивной позиции. Калинин **5...♗f6 6.O-O d6 7.c4** Наиболее энергичный план в борьбе против построения "ежа". Белые стремятся к построению Nc3, b3, Bb2 и слоны, расположившиеся на диагоналях a1-h8 и b1-h7, являются предпосылкой для развития инициативы на королевском фланге. Калинин **7...b6 8.♗c3 +0.56 CAP 8...♙b7+= 9.♖e2 g6 10.♙c2 ♙g7 11.♖d1 ♗bd7 12.♗f3 ♖c7 13.♙f4 e5 14.♙g5 h6 15.♙xf6 ♗xf6 16.♙a4+ ♗e7**

Мы достигли очень интересной позиции, соответствующей II типа Найдорфа. Как помнит читатель, одним из ключевых вопросов в этой структуре является контроль поля d5, поэтому мы знаем, что у белых должно быть, по крайней мере, все хорошо. Однако, сравнивая эту позицию с партией Тивяков - Ананд из той главы, мы видим принципиальную разницу: у белых неправильный слон. Обычно белопольный слон может быть очень эффективным на b3, если пешка с все еще находится на c2; В качестве примера возьмем игру Almasi - Aagaard из этой главы. Однако в данном случае у белопольного слона мало перспектив, так как

он заблокирован пешкой с4, а значит, у черных все в порядке. **17. ♖d5+ ?**

Это очень неудачное позиционное решение; Я надеюсь, что вы не совершите такую ошибку, прочитав эту книгу. Белые выбирают очень плохой повод зайти в структуру, изучаемую в этой главе. Игра в этой позиции в духе Найдорфа Типа II дает только равенство, например **17. ♖c2 ♜hc8 18. ♕d3 ♙f8 19. ♗d2 h5 20. ♗f1 ♜h6** с равными шансами.

Но вместо этого белые могли подготовить Nd5, надеясь получить структуру этой главы при благоприятных обстоятельствах. Я считаю, что самым сильным ходом было: **17. ♜ac1 ♜ac8 18. ♜c2**

18. ♖d5+ ? преждевременно из-за **18... ♗xd5 19. cxd5 ? 19... ♜xc1±**

18... ♜hd8 ? Допускает позиционную угрозу белых.

18... ♜xc4 ? проигрывает **19. ♖d5+ ♕xd5 20. ♜xc4 ♕xc4 21. ♜e3**

Правильно **18... ♜b8**, превосходя Nd5, и теперь **19. b4 !?** Дает белым небольшое преимущество.

19. ♖d5+ ! 19... ♗xd5 20. cxd5 ♜b8 21. ♕c6± Белые вторгаются по вертикали "с", а чернопольный слон черных находится далеко от эпицентра борьбы.

17... ♗xd5 18. cxd5 И это ключевая позиция для анализа. Читатель должен спросить: чем отличается эта позиция от позиции в партии Войташек-Сверч? Черные плохо подготовлены к контригре с помощью ... f7-f5, но в этих условиях им этого и не нужно. Суть в том, что на доске всего две легкие фигуры, и, в частности, белым не хватает типично сильного чернопольного слона. У фигур черных достаточно места для маневра, поэтому позиция примерно равна или даже немного предпочтительнее для черных из-за неудачного расположения белопольного слона белых. **18... b5**

Другой альтернативой было **18... ♜hc8 !?** обеспечение контроля над линией с. Возможно, черные хотели предотвратить **19. Bc6 !?** избавиться от плохого белопольного слона **19. ♕c6 !?**

но не **19. ♜ac1 ? 19... ♜xc1 20. ♜xc1 ♜xc1+ 21. ♗e1 ♜ac8±**

19. ♗e1 ?! встречает **19... ♜c4=+ !**

19... ♕xc6 20. dxc6 ♜xc6 21. ♜d3, когда у белых есть разумная компенсация за пешку, но черные могут играть на перевес.

19. ♕b3

Альтернативой было **19. ♕c2** с целью сыграть **Bd3** с последующим **a2-a4**, а затем **19... ♕c8 !** - хороший вариант, переместить слона и следить за возможным ... f7-f5. **20. ♕d3 ♜b6 21. a4 ♕d7 22. axb5 axb5** Черным нечего бояться.

19... ♜hc8 20. ♗e1 ♜b6 21. a4 bxa4 22. ♕xa4 ♙f8

Это дает белым интересную возможность. Точнее было **22... a5 23. ♗c2 ♙f8** переход в партию

23. ♗c2

Несколько лучше было **23. ♗d3**, пытаясь в какой-то мере сорвать игру черных на ферзевом фланге **23... a5 24. ♜a3 ♜a7 25. ♕b5** с примерно равными шансами.

23... a5 24. ♜e3 ♜c5 25. ♗e1 ♕a6 26. ♕c6 ?

Слон мало что делает на c6, но настоящая проблема с этим ходом - небольшая тактическая деталь, которая становится ясной после 28-го хода. Лучше было **26. b3 ♜b8**, когда позиция черных немного лучше, но белые, скорее всего, будут держаться, поскольку чернопольный слон черных еще не может вступить в бой.

26...♖b8 27.♗d3 ♕xd3 !

Это сильное решение, отдать пару слонов в нужный момент. Другой вариант - 27...♖c2 !? 28.♟xb6 ♖xb6 29.h3 , но белые держатся достаточно хорошо.

28.♟xd3

А не 28.♖xd3 ? 28...♟xb2 выигрывая пешку.

28...♕f6=+ !

Это ключ к предыдущему ходу черных. Ферзь белых отошел от e3, поэтому пешка h6 больше не нуждается в защите. Не могу переоценить, насколько мне нравится этот ход; идея состоит в том, чтобы ввести в игру чернополюсного слона через d8-b6, что похоже на партию Полгар - Домингес из главы 8. Мы достигли очень неприятной для белых позиции. Это один из тех случаев, когда наличие разноцветных слонов не помогает защищающейся стороне. Белые будут преобладать на темных полях, в то время как слон на c6 практически ничего не делает. Но уж точно не 28...♟xb2 ?? 29.♖db1

29.g3 h5

Опять **29...♟xb2 ??** проигрывает 30.♖ab1

Альтернатива была **29...♟b3** (угрожая ... Qxd3, а затем ... Rxb2) и теперь

30.♟xb3 ♖xb3 31.♖d2 ♕d8=+ !? похоже на партию

вместо этого выигрыш пешки ходом 31...♕g5 32.♖e2 ♖c1+ 33.♖xc1 ♕xc1

34.♕a4 ♖xb2 35.♖xb2 ♕xb2 ведет к ничейному эндшпилю.

30.♖db1 ♟b4

Сильнее было 30...♟b3 31.♟xb3 ♖xb3 32.♖a3 ♖b4+

31.♖a4 ?!

Неточная защита. Чуть лучше было 31.♟e2 ♕g7 32.♕a4 ♕g5 33.♕g2 ♟d2 !?

34.♟xd2 ♕xd2+, что похоже на партию, но белые лучше подготовлены к защите своих слабостей.

31...♟b3 32.♟xb3 ♖xb3 33.♕g2

Лучшая защита 33.♖a3 ♕d8 34.♕a4 ♖b4 35.f3 f5 ! 36.exf5 gxf5 37.♖d1 ♕b6+ когда положение белых очень неудобно из-за слабых пешек на b2 и d5.

33...♕d8 Угрожая ... Rc2 и ... Bb6. **34.♖a3 ♖b4 35.♖a4** К сожалению для белых, нет ничего лучше этого хода, и теперь: **35...♖xa4 36.♕xa4 ♖c4 37.♕b5 ♖xe4=+**

Эта позиция и остальная часть партии очень похожи на позицию из партии Полгар - Домингес глава 8. Фактически, это та же самая структура, только с лишней пешкой на a5. Остальная часть партии является приятной иллюстрацией создания преимущества с помощью разноцветных слонов. **38.b3 ♖b4 39.♕d3 ♖d4 40.♕c4 ♕b6** Угрожая ... Rd2. **41.♖b2 ♖d1 42.♖e2 f5 43.h4 e4** Читатель должен заметить, как черные расширились с помощью ... f7-f5 и ... e5-e4, как это сделал Домингес в вышеупомянутой партии. **44.♖b2 ♕g7** Черные угрожают продолжить ... Kf6-e5 и ... f5-f4. **45.f4**

Предотвращая возможность ... f5-f4, но теперь пешка e4 пройдена и очень сильна. Позиция белых безнадежна, но в остальном партия еще лучше. Белые не могут ждать и допускать план черных с 45.♖c2 ♕f6 46.♖a2 ♕e5 47.♖c2 f4 ! (угрожая ... f4-f3) 48.gxf4+ ♕xf4 49.♖e2 ♕d8 и пешка h4 потеряна.

45...♖g1+ 46.♕h2 ♖c1 47.♕g2 ♕c5 48.♖a2 Белые заперты **48...♕b4 49.♕b5**

♖c3 50.♕c4 ♕f6 51.♕h2 ♕e7 Король решительно идет на ферзевый фланг.

52.♕g2 ♕d8 53.♕h2 ♖xc4 !

Очень красивый финальный удар - даже мой движок сначала не поверит, - но после этой жертвы черные полностью выигрывают. Конечно 53...♕c7 !? с

последующим ... Kb6-c5 и ... a5-a4 тоже выигрывает.

54.bxc4 ♖c7 55.♗g2 ♖b6 56.♗f2

56.♞a1 не помогает 56...♗c5 57.♞c1 a4 58.♗f2 a3 59.♗e3 ♕a5 С последующим выигрышем ... Kb4.

56...♗c5 57.♞c2 a4

57...a4 Белые сдались. Белым не удастся предотвратить превращение пешки a после 58.♗e2 a3 59.♗e3 ♕a5 ! Очистка поля b4 для короля 60.♗e2 ♖b4 61.♗d1 ♖b3 0-1

Заключительные замечания

1. Сходство между этой партией и партией Полгар-Домингес из главы 8 поразительно, и читателю предлагается вернуться к этой партии. Это сходство только подчеркивает, насколько похожие пешечные структуры имеют схожие планы и стратегические элементы.
2. Белые не могли постепенно увеличивать свое преобладание на ферзевом фланге (как это часто бывает в этой структуре), потому что две легкие фигуры уже были разменены на 18-м ходу, и потому что их белопольный слон был малопригоден.
3. Важнейшим ходом черных был 28 ... Bf6, вводя слона в игру посредством d8-b6. Об этом тематическом маневре стоит помнить, поскольку слон стал намного сильнее слона белых на c6.

0-1

KID Тип II - Глава 15

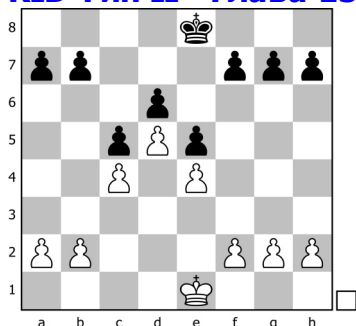

Глава 15 KID Тип II

Структура, изучаемая в этой главе, часто возникает из вариантов староиндийской защиты и защиты Бенони. Это распространенный вариант наиболее типичной староиндийской структуры, которая рассматривается в следующей главе, где у черных пешка на c7, а не на c5. Имея пешку на c5, черные могут замедлить игру белых на ферзевом фланге, давая черным шанс на матовую атаку в стандартном староиндийском стиле. Тем не менее, белые обладают значительным пространственным преимуществом и могут попытаться активно сыграть на обоих флангах, чего обычно достаточно, чтобы гарантировать небольшое преимущество. В отличие от других структур, изучаемых в этой книге, плотно закрытый характер этой структуры предоставляет обеим сторонам множество способов осуществить свои планы. Возможностей так много, что тщательный анализ позиции - довольно сложная задача, даже с помощью движка. Кроме того, во многих партиях будут встречаться атаки с противоположных сторон, которые сложно оценить, поскольку они сочетают в себе множество тактических и стратегических элементов. Наконец, я считаю, что большинство современных движков плохо подготовлены для правильной оценки таких закрытых позиций, поскольку они не в полной мере способны предвидеть многие позиционные жертвы, которые черные могут принести в атаке. В целом, я считаю, что у белых немного лучше в большинстве этих позиций, но получающиеся партии настолько гибкие и сложные, что у черных всегда есть шанс. С другой стороны, эта сложность конструкции идеальна для игроков, которым абсолютно необходимо играть черными на победу. Теперь обозначим конкретные планы каждой стороны.

Планы белых 1. Создать напряжение на ферзевом фланге с помощью b2-b4, а затем вторгнуться по вертикали b. 2. Создать напряжение в центре с помощью подрыва f2-f4, а затем получить атаку на королевском фланге или давление на потенциально слабую пешку d6. 3. Заблокировать королевский фланг с помощью g2-g4, а затем продолжить атаку на ферзевом фланге. 4. По возможности разменять белопольных слонов, так как это часто снижает силу атаки черных на королевском фланге. 5. Если возможно, отвечайте на подрыв черных ... f7-f5 ходом Ng5-e6 и используйте этот форпост. Это хорошая идея, хотя игроки черными редко ее допускают.

Планы черных 1. Создать атаку на королевском фланге с помощью ... f7-f5-f4, а затем ... g6-g5-g4. 2. Увеличить активность королевского фланга с помощью ... f7-f5xe4, открывая вертикаль f. Этот план быстрее, чем план 1, но не так силен. 3. Продвинуть ... h7-h5-h4, и, возможно, активировать fianкетированного слона через диагональ h6-c1. 4. Играть на ферзевом фланге ходом ... b7-b5, хотя это гораздо менее вероятно, поскольку белые собираются сыграть b2-b4, и возникающая напряженность обычно благоприятна для белых из-за их

пространственного преимущества.

План белых 1, вероятно, является наиболее распространенным, а план 4 черных - довольно редким, поскольку у белых больше места на ферзевом фланге, и они, вероятно, будут доминировать на этой стороне доски. Выбор между планами черных 1 и 2 (... f5-f4 или ... f5xe4) зависит от того, насколько далеко белые продвинулись на ферзевом фланге. Как и в предыдущей главе, если белые уже создают угрозы, то ход ... f5-f4 и попытка ... g6-g5-g4 будет слишком медленным, чтобы помочь. Напротив, если черным удалось нейтрализовать игру белых на ферзевом фланге, то план 1 черных, безусловно, является наиболее амбициозным и целесообразным продолжением. Черные будут играть ... f7-f5 практически в каждой партии в этой структуре, что означает, что у белых, вероятно, будет возможность сыграть exf5 (или в некоторых случаях они будут вынуждены сделать это взятие). Это взятие на f5 существенно меняет структуру, и черные могут забрать эту пешку пешкой g или фигурой. В первых двух примерах этой главы рассматривается повторный захват черных ... gxf5, а в третьем примере кратко объясняется, что происходит, когда черные отбивают фигуру на f5. В следующей главе будут представлены четыре дополнительных примера этих позиций, с той лишь разницей, что пешка на c7, а не на c5, не так сильно меняет характер игры. *

Преобразование А - ?

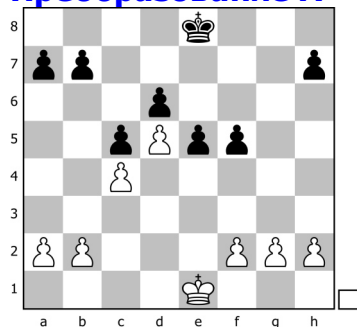

Преобразование А

С концептуальной точки зрения, повторное взятие пешкой на f5 кажется более здоровым вариантом, сохраняя контроль над полем e4 и открывая вертикаль g для потенциальной атаки на королевском фланге, которую черные могут развить. Белые часто продвигают пешку f либо на f3, либо на f4, что приводит к различным типам игр. Следующие две партии будут служить примерами каждого случая. Белые выигрывают в первом примере, играя f2-f4, и проигрывают во втором случае, играя f2-f3, но это не означает, что одна реакция верна, а другая ошибочна. Читателю следует обратить пристальное внимание на то, почему игрок выбирает f2-f4 вместо f2-f3 и наоборот. Кроме того, он должен наблюдать, какие маневры дают преимущество каждой стороне для каждой из этих структур. После третьего примера оставшаяся часть главы будет посвящена изучению планов белых. Один пример исследует игру белых на ферзевом фланге с b2-b4, а другой покажет, как белые могут успешно провести центральный прорыв f2-f4. План белых 3 (g2-g4) достоин внимания, но не будет включаться в эту главу, так как аналогичная версия изучается в главе 16.1 *

Wojtaszek Radoslaw (POL) - Fedorov Alexei (BLR) 1-0

Extraliga 2011/12, Czech Republic (11), 2012.04.22

E62: King's Indian, Fianchetto, lesser Simagin (Spassky) variation

Староиндийская защита E62 Радослав Войташек - Алексей Федоров Чешская Республика 2012

Комментирует Флорес Риос

Цель обучения: Эта партия является примером реакции белых f2-f4 на повторное взятие черных с помощью ... gxf5. **1.d4 ♘f6 2.c4 g6 3.♙c3 ♙g7 4.♘f3 d6 5.g3 O-O 6.♙g2 ♘c6 7.O-O ♙f5 8.d5 +0.15 CAP**

8.b3 ♘e4 9.♘d5 ♙d7 10.♙b2 e6 11.♘e3 f5 12.♗c2 a5 13.a3 ♗f6 14.♞ab1 ♘d8 15.♘e1 ♘g5 16.♘d3 ♘c6 17.d5 ♘d4 18.♙xd4 ♗xd4 19.dxe6 ♘xe6 20.♙xb7 ♞ae8 21.♙g2 f4 22.♘d5 fxe3 23.hxe3 ♗g4 24.e3 ♘g5 25.♗d1 ♘f3+ 26.♙xf3 ♞xf3 27.♘e1 ♞ef8 28.♘e7+ ♔h8 29.♘xf3 ♞xf3 30.♗d5 ♙e6 31.♗a8+ ♙f8 32.♞bd1 ♞f7 33.♞d4 ♗e2 34.♞h4 ♔g7 35.♘d5 g5 36.♞h2 ♗d3 37.♗xa5 ♗xb3 38.♘xc7 ♙xc4 39.♞c1 ♔g6 40.e4 ♙g7 41.♗d2 ♙e5 42.♘d5 h5 43.♘e3 ♙d3 44.♘f5 ♞d7 45.♗e3 ♙b2 46.♞e1 ♗c3 47.♞d1 ♙c2 ...1-0, Wojtaszek Radoslaw (POL) 2599 - Can Emre (TUR) 2464 , Dresden 21.11.2008 Olympiad

8... ♘a5 9.♘d2+= c5

9...c6 10.b4 ♘xd5 11.cxd5 ♙xc3 12.e4 ♙xa1 13.exf5 ♙g7 14.♞e1 cxd5 15.bxa5 gxf5 16.♙xd5 ♗xa5 17.♘c4 ♗c7 18.♙f4 ♞ad8 19.♗b3 b6 20.♙f3 ♞c8 21.♙d5 ♞cd8 22.h4 e6 23.♙xe6 fxe6 24.♘xd6 ♔h8 25.♞xe6 ♗c3 26.♗d5 ♞d7 27.♗b5 ♞dd8 28.♞e7 ♗c5 29.♗xc5 bxc5 30.♘f7+ ♞xf7 31.♞xf7 c4 32.♞xf5 c3 33.♞c5 ♙d4 34.♞c4 ♙f6 35.♔g2 ♞d3 36.a4 ♔g8 37.a5 ♔f7 38.♞c7+ ♔e6 39.♞xa7 ♙d4 40.♞a6+ ♔d5 41.♞d6+ ♔c5 42.a6 c2 43.a7 ♞a3 44.♞d7 ♔c4 45.♞xh7 ♙xa7 46.♞c7+ ♙c5 47.h5 ♞c3 48.h6 ♔d3 49.h7 ...1-0, Ivanchuk Vassily (UKR) 2787 - Smirin Ilia (ISR) 2649 , Odessa 6. 7.2007 Cup Pivdenny Bank (active)

10.e4 ♙d7 11.♗c2 e5 12.b3 ♘g4 Оба игрока довольно внимательно следят за теорией, и теперь мы движемся к интересующей позиции.

12...h5 13.♙b2 h4 14.♞ae1 b6 15.f4 hxe3 16.hxe3 exf4 17.gxf4 ♘g4 18.♘f3 ♙d4+ 19.♘xd4 cxd4 20.♘d1 ♗h4 21.♙f3 f5 22.♞e2 fxe4 23.♗xe4 ♞f7 24.♙xg4 ♙xg4 25.♞h2 ♙h3 26.♙xd4 ♗g3+ 27.♔h1 ♞h7 28.♞ff2 ♘b7 29.♗e3 ♗g4 30.♙c3 ♙c5 31.♙xc5 bxc5 32.♗e6+ ♗xe6 33.dxe6 ♙xe6 34.♞xh7 ♔xh7 35.♞d2 ♙f5 36.♘b5 ♔g7 37.♘xd6 ♔f6 38.♔g1 ♞h8 39.♘xf5 ♔xf5 40.♞d7 ♔xf4 41.♞xa7 ♞d8 42.♞f7+ ♔g3 43.♔f1 ♞d2 44.♞g7 ♔f3 45.♔e1 ♞xa2 46.♞xg6 ♔e3 47.♔d1 ♔d4 48.♞g3 ♞h2 49.♔c1 ♞f2 50.♔b1 ♞h2 51.♞f3 1/2-1/2, Iskusnyh Sergei (RUS) 2471 - Fedorov Alexei (BLR) 2569 , Izhevsk 16. 7.2013 Cup Corporation "Center" (open)

13.♙b2 f5 14.exf5 gxf5 Эта позиция встречалась в общей сложности в шести партиях, и белые набрали четыре с половиной очка, так что мы можем предположить, что позиция белых в некотором роде предпочтительнее. Давайте изучим позицию. Черные продвинули пешку на f5, чтобы белые не смогли поставить на e4 мощного коня. Это порождает в целом сложную позицию. Черные могут попытаться: 1. Ослабить королевский фланг белых ... h7-h5-h4. 2. Перевести ферзя и ладью на линию h с атакующими шансами. 3. Играть ... e5-e4, чтобы открыть диагональ h8-a1 и получить потенциальные форпосты на d3 и f3. Как упоминалось ранее, белые часто выбирают между продвижением f2-f3 или f2-f4. В этом случае выбор относительно прост, поскольку f2-f3 блокирует слона на g2. Как читатель может заметить, фигуры белых плохо расположены для реализации других планов, таких как b2-b4, партия продолжилась: **15.h3 ♘f6 16.f4 e4**

Эта реакция в большинстве случаев носит форсированный характер, и теперь мы достигли критического момента в игре. У белых только один хороший

план: подготовить прорыв g3-g4. Тем временем черные должны предотвратить этот план, иначе им грозит грозная атака на королевском фланге. Следующие ходы довольно тематичны, но порядок, в котором они выполняются, может иметь большое значение, поэтому они заслуживают тщательного расчета. Если 16...exf4 17.gxf4+= белые будут лучше использовать линию g из-за своего пространственного перевеса и бесполезного коня черных на a5.

17. ♖d1 ♜e8 Типичный ход - движение к g6, чтобы надавить на вертикаль g, и предотвратить g3-g4. **18. ♜h2 ?!**

Это не лучший порядок ходов. Лучше было 18. ♖e3 Намереваются встретить 18... ♜g6

Вместо этого после 18.Ne3 черные должны ответить 18...h5 и теперь белые могут переставить свои фигуры желаемым образом, например 19. ♜h2

19.g4 !? - другой вариант

19... ♜g6 20. ♜g1 ♜f7 21. ♖f1+= с последующим Ng2-h4.

19.g4 ! 19...fxg4 20.f5 После хода в тексте осложнения в пользу белых, например:

или 20.hxg4 !? 20... ♜ae8 ?

лучше 20... ♖xg4 21. ♜ae1 ♖h5 22. ♖xe4

21.f5 ♜g5 22. ♜ae1± когда белые почти выигрывают, как в партии

Барышполец - Туров, Воронеж 2012.

20... ♜g5 21. ♖xg4 ♖xf5 22. ♖xf6+ ♖xf6 23. ♖xf6 ♜xf6 24. ♖xe4 ♖xe4 25. ♜xe4±

Главная проблема черных - бесполезный конь a5.

18... ♜g6 19. ♜f2 ?!

Освобождение f1 для 19 ... Nh5 и 20.Nf1, но это не самое точное. Более эффективный порядок ходов - 19. ♖e3 !? поскольку белые лучше подготовлены к осложнениям, возникающим после 19... ♖h5 20.g4 fxg4 21.f5 ! Например 21... ♖xf5 22. ♖xf5 ♜xf5 23. ♖xe4 ♖xb2 24. ♜xb2 g3+ 25. ♜g2 ♜xf1 26. ♜xf1+=

19... ♜f7 ?

Черные играют с правильной идеей - поставить ладью на линию g, чтобы давить по ней предупреждая подрыв g3-g4. К сожалению, это не лучший способ реализовать задуманное. Намного лучше было 19... ♖h5 20. ♖f1 ♜f7 , когда фигуры белых не могут быть легко организованы, скажем после 21. ♖de3 ♖xb2 22. ♜xb2 ♜g7 23. ♖h1 ♜f7

но не 23... ♖xg3 ? из-за 24. ♜g2 ♖xf1+ 25. ♜xf1 ♜f7 26. ♜xg7+ ♜xg7

27. ♜g1+-

24. ♜g2 ♜ag8+ Провести g3-g4 будет сложно, поэтому белые рискуют быть зажатыми.

20. ♖e3 С e3 конь поддерживает g3-g4 и оказывает давление на пешку f5.

20... ♜g8

Попытка 20... ♖h5 больше не работает из-за 21.g4 ! 21... ♖xb2

или 21...fxg4 22.hxg4 ♖xg4 23. ♖xe4+-

22. ♜xb2 ♖f6 23. ♖xf5 ♖xf5 24.gxf5 ♜xf5 25. ♜e1±

21. ♜g1 В отличие от варианта 19 ... Nh5, белые успевают вывести ладью на королевский фланг. **21... ♖h6 ?** За этим может последовать Ne3 и, возможно, перевод короля на ферзевый фланг. Это очень удобная позиция для анализа читателям; Белые, конечно, хозяева положения, но на данный момент позиция черных прочная.

Это серьезная ошибка, которая стоит Федорову партии. Он недооценил силу прорыва g3-g4 и заплатит за это. Совершенно необходимо было играть 21...h5 , не допуская g3-g4, но после 22.♙f1 ♘e7 23.♙e2 b6 24.♘g2 !? Белые могут медленно маневрировать, чтобы подготовить прорыв g3-g4 24...♘b7 25.♘h4 ♙h7 26.♘f1+=

22.♙h1

Это лучше, чем 22.♙f1 , поскольку слон на h1 следит за пешкой e4, которая будет сильно ослаблена после g3-g4.

22...b6

Если 22...♞ae8 , то 23.g4 fxg4 24.♞g3+- ! затем Bf6, что похоже на партию. Не помогает и попытка 22...♙g7 23.g4 ♙h8 из-за простого 24.♞ff1 ! угроза gxf5 или g4-g5 и далее Nxe4 с победой.

23.g4+- ! В идеальных условиях белые добились желаемого прорыва g3-g4. Позиция черных сразу же разваливается из-за отличной координации фигур белых и уязвимости черного короля и пешки e4. **23...fxg4**

23...♙f8 не помогает, потому что после 24.g5 ♘e8 25.♘xe4 ! Белые решительно открывают позицию, например 25...fxe4 26.♙xe4 ♙h5 27.♙f5 ! 27...♙e7 28.♙e4+ ♘d8 29.♙xd7 ♘xd7 30.♙e6+

24.♞g3 ! Предотвратить ... g4-g3 и подготовить решающий ход Bxf6 с последующим Nxe4; Перед этой угрозой черные бессильны. **24...♞ae8 25.♙xf6 ♙xf6 26.♘xe4 ♙e7 27.♘g4 ♙xg4**

Еще хуже 27...♙f8 ? 28.♘g5+ ♘g7 29.♙xh7#

28.hxg4 ♙h4+ 29.♞h3 ♙xg4 30.♘g5+ ♙xg5 31.♙xh7+

31.♙xh7+ Черные сдались. Партнер неизбежен, например 31...♞g7 или 31...♙f6 32.fxg5+ ♙e5 33.♞e3+ ♘d4 34.♙d3#

32.fxg5+ ♙e7 33.♙xg7+ ♘d8 34.♞h7 1-0 Заключительные замечания 1.

Стратегия черных на этом этапе в целом была правильной: они давили по линии g и пытались предотвратить прорыв g3-g4. Их большой неудачей было не сыграть точного хода 19...Nh5, препятствующего идеальной организации фигур белых. 2. После 19...Kf7 белые получили идеальную координацию фигур, а угроза g3-g4 значительно усилилась, обеспечив комфортный перевес. Если читатель желает узнать больше, он должен проанализировать позицию после 21...h5, как было предложено выше.

1-0

Piorun Kasper (POL) - Hillarp Persson Tiger (SWE) 0-1

It, Stockholm (Sweden) (9), 2014.01.05

E97: King's Indian, Orthodox, Aronin-Taimanov variation

Староиндийская защита E97 Каспер Пиорун - Тигр Хиларп Перссон Стокгольм 2014

Комментирует Флорес Риос

Цели обучения: 1. Эта партия показывает, как черные могут вынудить белых взять exf5 из-за давления на пешку e4. 2. Затем она иллюстрирует атаку черных на королевском фланге после взятия ... gxf5. **1.d4 ♘f6 2.c4 g6 3.♘c3 ♙g7 4.e4 d6 5.♘f3 0-0 6.♙e2 e5 7.0-0** Захватив центр пешками, белые непринужденно заканчивают развитие, следуя классическим принципам разыгрывания дебюта. Калинин **7...♘c6 8.♙e3 ♘g4 9.♙g5 f6 10.♙h4** +0.15 CAP Пока обе стороны следуют теории, а теперь: **10...♙h8 =**

10...g5 Это редкая, но, тем не менее, хорошая альтернатива. Другой сложный вариант начинается с 11.♖g3 ♘h6 12.dxe5 fxe5

11.d5 ♗e7 12.♘d2 ♘h6 13.f3 c5 14.a3 b6 15.b4 f5 16.bxc5

Перспективным вариантом было 16.♞b1 !? так как после 16...♘f7 17.♕f2 ♕h6 белые могли рассмотреть 18.a4 !? 18...cxb4 19.♞xb4 для последующего прорыва с помощью a4-a5.

16...bxc5 Мы достигли критической позиции, поскольку белым нужно найти план для создания угроз на ферзевом фланге. **17.♞a4**

Более здоровым вариантом было 17.♞b1 , и если черные попытаются продолжить, как это было в партии 17...♘f7 18.♞c2 ♕h6 , то белые могли ответить 19.exf5 !? 19...gxf5 20.♕d3 ♕g5 21.♕xg5 ♘xg5 22.f4+= ! с удобной позицией.

17...♕d7 18.♞a6 ♕c8 19.♞a4 ♕d7 20.♞a6 ♕c8 21.♞b5 ?!

Белые отказываются от повторения, даже если у них нет плана. Белые могли сделать ничью ходом 21.♞a4

21...♘f7 22.♘b3 ?

Надеясь на Na5-c6, но этот конь только уводит белого ферзя на плохое поле. Лучше было 22.♞b1 ♕h6 23.♞d3 , предотвратив Be3, с примерно равными шансами.

22...a5 ! Предотвращая 23.Na5. **23.♞a4 ?**

Еще один сомнительный ход; Чем здесь полезен ферзь? Если **23.♘xc5 dxc5** 24.♞xc5 g5 25.♕f2 ♘g6 Белые пешки не настолько опасны, чтобы полностью компенсировать фигуру.

Здоровее было **23.♘d2 ♕h6** 24.♞b2 , принимая предыдущие ошибки и возвращая ферзя в защиту, хотя после 24...♕e3+ 25.♕f2 ♕xf2+ или 25...♕d4 !?

26.♞xf2 f4 Черные получают перспективную атаку на королевском фланге после ... g6-g5-g4.

23...♕h6 24.♕f2

Взятие пешки a5 ходом 24.♘b5 ♕e3+ 25.♖h1 g5 26.♕e1 f4 27.♕xa5 ♞e8 оставляет фигуры белых связанными и после 28.♕d1 ♘d8 начало атаки 28...h5 !? тоже должно сработать.

29.♘c3 ♕d7 30.♘b5 ♘b7 черные выигрывают фигуру.

24...♕d7 25.♘b5 Читатель должен заметить, что игра белых на ферзевом фланге ни к чему не ведет. Более того, ферзь в ловушке и бесполезен на a4. **25...♘g8 !**

Подготовка ... Nf6 к давлению на пешку e4, поддерживающую пешечную цепочку белых. У черных тоже было бы хорошо после 25...fxe4 !? 26.fxe4 ♘g8 с последующим ... Nf6 с атакой пешки e4, и белые близки к краху. Например 27.♕d3

или 27.♕f3 ♘g5±

27...♘f6 (угрожая ... Ng4) 28.♕h4 Это опровергается 28...♕e3+ ! 29.♖h1 ♘g5 30.♞ae1 ♘g4 с решительной атакой. После 31.♕g3 ♕f4 ! 32.♕xf4 ♞xf4 33.♞xf4 exf4 снова, ферзь белых бесполезен на a4.

26.exf5

Белые, по сути, вынуждены брать эту пешку, так как черные последуют 26 ... Nf6, еще больше давя на пешку e4. Если 26.♕d3 fxe4 !? 27.♕xe4

27.fxe4 ♘f6 переносится на 25 ... fxe4, что анализировалось выше 28.♖h1 ♘g4

27... ♖g5 28. ♜ae1 ♜xe4 29. fxe4 ♜b6+ когда белые смотрят как потеря пешки после ... Rfb8 и ... Vxb5.

26...gxf5 27. ♖c1 ♖f6 28. ♜d1 ♜g8+ Фигуры черных идеально расставлены для атаки на королевском фланге. Ладья стоит на открытой линии g, и угрожает... Nh5-f4, а игра белых на ферзевом фланге ничего не дает. Возможно, еще слишком рано говорить об этом, но после нескольких часов анализа этой партии я пришел к выводу, что позиция белых уже безнадежна. **29. ♖c3**

Белые тоже обречены после 29. ♜b1 ♜h5 30. ♖d3

или 30. ♖d3 ♜g5 31. g3 ♜h4 32. ♜e1 ♜xg3 ! 33. hxg3 ♜xg3+ 34. ♖xg3 ♜g8 с сокрушительной атакой

30... ♜g5 31. g3 ♜h4 выигрывая аналогично партии.

29... ♜h5 30. ♖d3

Ожидающий ход **30. ♜b1** тут же проигрывает 30... ♜g5 31. g3 ♜h4 ! 32. ♜e1 ♖f4 с угрозой ... Nxg3 выигрывая, а после 33. ♖g2 ♖xg3 ! 34. hxg3

или 34. ♖xg3 f4

34... ♖f4+ 35. ♖g1 ♜h3 мат неотвратим.

30. ♖h1 не помогает 30... ♖f4 31. ♖d3 ♖xh2 ! 32. ♖xh2 ♜g5 С выигрышной атакой 33. ♖e1 ♖f4 34. g3 ♜h6+ 35. ♖g1 ♖g5 ! Живописная победа черных.

30... ♜g5 31. g3

Упорнее было 31. ♖e1 , но после 31... ♜g7 ! Белые беззащитны перед угрозой Bf4xh2. Например 32. ♖h1

или 32. ♜b1 ♖f4 33. ♜b7 ♖xh2+ 34. ♖xh2 ♖f4 угрожая ... Qh6 и ... Nh3 выигрывая. 35. g3 ♜h6+ 36. ♖g1 ♖g5 !

32... ♖f4 33. ♖g1 ♖g3+ ! 34. hxg3 ♜xg3 Затем следует ... Qh4 мат.

31... ♜h4 32. ♖g2

Защита g3 с помощью 32. ♜e1 опровергается 32... ♖xg3 ! 33. hxg3

или 33. ♖xg3 f4 34. ♖e4 fxg3 35. ♖xg3 ♖f4-+

33... ♖d2 ! 34. ♜xd2 ♜xg3+ 35. ♖xg3 ♜xg3+ 36. ♖h1 ♜h4+ 37. ♖g1 ♜g8+ 38. ♜g5 ♜xg5#

32... ♖xg3-+ ! Прорыв защиты; Позиция белых рушится из-за матовых угроз.

33. hxg3

Помощь не приходит от 33. ♖xg3 f4 34. ♖e4 fxg3 35. ♖xg3 ♖f4 с последующим ... Vxg3 или ... Bh3, выполняя задание по сносу.

33... ♜xg3+ Это - ключ, набирающий темп, чтобы ввести другую ладью; Белые не успевают организовать оборону. 34. ♖xg3 ♜g8 35. ♜e1 f4 36. ♜h1

Или 36. ♖e4 ♖h3+ 37. ♖g1 fxg3 угрожает ... Be3 или ... Vx1.

36... ♜xg3+ 37. ♜xg3

Еще хуже 37. ♖f2 ? 37... ♜h3+ 38. ♖g2 ♜g5+ 39. ♖f2 ♜g3+ 40. ♖f1 ♜xh1#

37... ♜xg3+ 38. ♖f1 ♖h3+ 39. ♜xh3 ♜xh3+ У черных огромное материальное преимущество, а в остальном все просто. 40. ♖g1 ♖g5 41. ♖f2 ♖xf3+ 42. ♖xf3 ♜xf3 43. ♖ce4 ♖g5 ! 44. ♖xd6

Или 44. ♖xg5 ♜g3+ 45. ♖f1 ♜xg5-+

44... ♜g3+ 45. ♖f1 f3 46. ♖f7+ ♖g7 Белые сдаются ввиду ... Qg2-g1 и у черных большой материальный перевес.

0-1 Заключительные замечания 1. Самая большая ошибка белых заключалась в том, что они тратили время на ходы 17, 21, 22 и 23, чтобы затем вывести из игры своего ферзя. Проблема заключалась в отсутствии у белых целей на ферзевом

фланге. 2. После 26.exf5 gxf5 черные выигрывают, но не по структуре. Черные выигрывают, потому что белые не могут предотвратить перевод коня ... Nh5-f4, и потому что ферзь все еще полностью отстранен на a4. **0-1**

Преобразование В - ?

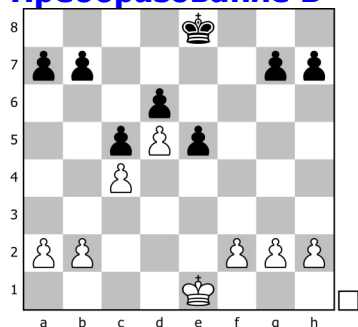

Преобразование В

Когда черные берут фигуру на f5, полученная структура дает белым естественный форпост на e4. Фактически, главный план белых в этой позиции будет заключаться в том, чтобы установить твердый контроль над полем e4, предпочтительно заняв его конем. С белым конем на e4 пешка d6 у черных будет слабой, и позже белые могут перейти к прорыву b2-b4, который часто позволяет им получить небольшое преимущество. У черных есть контригра, и они могут найти много активных продолжений, основанных на атаке на королевском фланге. Потенциальные планы черных могут быть следующими: 1. Размещение коней на f4 и особенно на d4, чтобы создать тактическую угрозу. 2. Играть ... g6-g5-g4, чтобы надавить на пешку f белых (которая, вероятно, будет на f3), а затем открыть линии для атаки. 3. Бороться за контроль поля e4, поставив слона на f5 и коня на f6.

Для черных очень важно сохранять хороший контроль над своими светлыми полями. По этой причине ему следует избегать размена белопольных слонов, поскольку белым будет намного легче контролировать поле e4, а контригра на королевском фланге черных вряд ли сработает. В этой главе мы видим один пример, чтобы проиллюстрировать этот момент, хотя в следующей главе мы увидим другой пример подобной структуры (Ренет - Гири), в которой атака черных выполнена хорошо. *

Mareco Sandro (ARG) - Bachmann Axel (PAR) 1-0

Memorial Mario Covas, Santos (Brazil) (6), 2010.08.17

E94: King's Indian, Orthodox (7...Na6 8.Re1)

Староиндийская защита E94 Сандро Мареко - Аксель Бахман Сантос 2010

Комментирует Флорес Риос

Цель обучения: Эта партия учит нас, как белые получают контроль над игрой после размена белопольных слонов. Обратите внимание, насколько пассивен чернопольный слон черных. **1.d4 ♘f6 2.c4 g6 3.♘c3 ♙g7 4.♘f3 d6 5.e4 O-O**

6.♙e2 ♘a6 7.O-O e5 8.♖e1

8.♙e3 ♘g4 9.♙g5 f6 10.♙h4 c6 11.♖e1 ♚e7 12.♙f1 h5 13.h3 ♘h6 14.♙g3 ♘f7 15.♖c1 ♘g5 16.♘g5 fxg5 17.c5 dxc5 18.♙xa6 bxa6 19.♙xe5 ♙xe5 20.dxe5 ♚xe5 21.♘a4 g4 22.hxg4 ♙xg4 23.♚d2 ♖ad8 24.♚e3 ♚f4 25.♚xf4 ♖xf4 26.f3 ♙e6 27.♘xc5 ♙xa2 28.b3 ♖d2 29.♖ed1 ♖b2 30.♘d3 1-0, Mareco Sandro (ARG) 2644 - Zapata Alonso (COL) 2424 , Internet 1. 2.2017 It (team) "PRO League" (Atlantic)

8...c6 9.♟f1 +0.00 CAP 9...♟g4 10.d5 c5+= 11.♟g5

11.h3 ♞d7 12.a3 ♞c7 13.b4 b6 14.bxc5 bxc5 15.♟g5 h6 16.♞d2 ♞fe8 17.♞d3 f5
18.♞c2 f4 19.♞a4 g5 20.♞xd7 ♞xd7 21.♞b1 ♟f6 22.♞h2 ♞g7 23.♞a4 ♞xa4
24.♞xa4 h5 25.♞b7 ♞fc8 26.♞eb1 ♞ce8 27.♞a5 ♞h7 28.♞c3 ♞d8 29.♞xd8 ♞xd8
30.♞f3 ♞g6 31.h4 gxh4 32.♞xh4+ ♞f6 33.♞b5 a6 34.♞a7 ♞g5 35.♞f3+ ♞h6
36.♞1b6 ♞f6 37.♞xe5 dxe5 1-0, Kozul Zdenko (CRO) 2638 - Berrios Echevarria
Gabriel (PUR) 2200 , Istanbul 28. 8.2012 Olympiad

**11...h6 12.♟h4 ♞d7 13.♞d2 g5 14.♟g3 h5 15.f3 ♟h6 16.♞d3 ♞e8 17.♞f1 f5
18.exf5 ♟xf5**

На попытку сохранить белопольного слона ходом 18...♞g7 19.♟f2 ♞xf5
отвечают 20.♟xf5 ! 20...♟xf5 21.♞g3 ♟g6 22.♞ge4± с последующим Be3 и,
возможно, g2-g4, блокируя королевский фланг аналогично партии.

19.♟xf5 ♞xf5 Белопольные слоны уходят с доски, что позволяет белым легко
контролировать ключевое поле e4. **20.♟f2 ♞g7 21.♟e3 !** Пешка g5
зафиксирована, и белые смогут заблокировать чернопольного слона черных,
выводя его из игры. **21...♞f6 22.♞e4 ♞g6 23.g4± !** Королевский фланг
заблокирован, и у белых нет слабостей, которые могли бы использовать черные.
Белые контролируют поле e4, и их слон на e3 намного сильнее, чем слон в
ловушке на h6. Значит, белые уже позиционно выигрывают. **23...♞d7 24.h3 ♞f8
25.♞g2 ♞c7 26.♞fg3 h4 27.♞f1 ♞ce8**

Черные не особо выигрывают при 27...b5 28.b3 после 28...♞f7 29.♞fd2 ♞ge8
30.♞e2 ♞d7 31.♞ab1± Белые в любом случае выгодно откроют ферзевый
фланг ходом b3-b4.

28.♞d3 ♞f7 29.♞fd2 ♞f6 30.a3 ♞ge8 31.b4 b6 32.bxc5 bxc5

Еще хуже 32...dxc5 ? 33.♟xc5 ! 33...bxc5 34.♞xc5 ♞d6 35.♞e6 ♞fg8 36.♞ab1 с
последующим Bb7 с решающей атакой.

33.♞ab1 ♞g7 34.♞b8 ♞g8 35.♞eb1 1-0

35.♞eb1 И в этой безвыходной позиции черные сдались. Возможным
продолжением могло быть: 35...♞xe4 36.♞xe4 ♞f7 37.♞xe8 ! 37...♞xe8

Ферзь в ловушке после 37...♞xf3+ 38.♞h2 ♞xe8 39.♞f1

38.♞xd6 ♞g6 39.♞f5 ♞h7 40.♟xc5 ♞c8 41.♟e3 И центральные пешки решают
игру. Заключительные замечания 1. Эта игра учит нас, как тяжело для черных
потерять контроль над светлыми полями в структуре староиндийской защиты
Типа II-B. 2. Идея белых 23.g4! работает отлично, потому что блокирует
слона черных, выводя его из игры, и потому, что фигуры черных расположены
так, что не могут воспользоваться слабым полем f4.

1-0

Mareco Sandro (ARG) - Cori Jorge (PER) 1-0

It 'Bolivar Open', Buenos Aires (Argentina) (5), 2009.08.29

A40: Queen's Pawn-KID

Староиндийская защита A42 Сандро Маркко - Хорхе Кори Буэнос-Айрес 2009
Комментирует Флорес Риос

Цели обучения: 1. Эта партия иллюстрирует игру белых на ферзевом фланге с
прорывом b2-b4. 2. Особого внимания заслуживает ошибка черных ходом 10 ...

a6. **1.d4 g6 2.c4 ♟g7 3.♞f3 d6 4.♞c3 c6 +0.29 CAP 5.e4 e5 6.♟e2 ♞d7 7.O-O**

♞e7+= Дебютный выбор черных нацелен на получение позиции староиндийского
типа без необходимости знать конкретные дебютные линии. Эта стратегия, как

правило, обоюдоострая, так как позволяет избежать дебютной подготовки соперника, но итоговая позиция может оказаться худшей с самого начала. **8.d5** !? Этот ход вынуждает черных определить свою центральную пешечную структуру. Еще один сильный вариант - 8.♙e3 !? 8...О-О 9.♚d2 , поскольку единственная реакция 9...f5 может быть встречена следующим образом 10.♙g5 или 10.dxe5 ♜xe5 11.♜xe5 ♙xe5 12.♙d4+= !? 10...♜f6 11.exf5 exd4 12.♜xd4 ♜xf5 13.♜xf5 ♙xf5 14.♞ad1+= Со стабильным перевесом за счет отсталой пешки d6.

8...c5

Теперь черные получили несколько худшую версию структуры, изучаемой в этой главе. Проблема черных - их конь на d7, который блокирует белопольного слона, отсюда и план ... f7-f5 на мгновение "забанен" из-за раздражающего ответа Ng5-e6. Хуже 8...cxd5 9.cxd5 О-О 10.♙e3± , когда белые получают благоприятный вариант структуры, изученной в предыдущей главе, поскольку черные не готовы бороться за линию с и их контригра на королевском фланге еще не началась.

9.a3 Наверное, единственный ход, заслуживающий рассмотрения. Белые создадут давление на ферзевом фланге ходом b2-b4. **9...О-О 10.b4 a6** ?!

Одна из моих надежд, при демонстрации этой партии, состоит в том, что читатель никогда не совершит такой ошибки. Этот ход ослабляет поле b6 до конца игры, и его по возможности следует избегать. Правильно было 10...b6 ! что похоже на партию Пиорун - Хилларп Перссон из этой главы 11.♞b1 h6 с последующим ... f7-f5. Позиция черных вполне играбельна сразу 11...f5 не проходит 12.♜g5 ♜f6 13.♙f3 , готовя Ne6, 13...fxe4 14.♜cxe4+=

11.♞b1 ♚c7

Поддерживая пешку c5. Если черные просто начнут атаку ходом 11...h6 12.♙e3 f5 , затем после 13.bxc5 dxc5 не 13...f4 ? 14.cxd6 fxe3 15.fxe3 ! Когда белые выигрывают две пешки за небольшую компенсацию 15...♞f6 16.dxe7 ♚xe7 14.a4 f4 15.♙c1 g5 16.♜e1 Белые позиционно выигрывают из-за слабости пешки c5. Например вариант 16...♜g6 17.♜d3 ♚c7 18.♙a3 b6 19.♚c2 ♞d8 20.a5 ! 20...bxa5 21.♜a4 ♙f8 22.♙g4 выигрывая пешку c5 и партию.

12.♙e3 ♞b8

12...f5 ? проигрывает 13.♜g5 с угрозой Ne6 и после 13...♜f6 14.bxc5

13.♚b3 Создание позиционной угрозы 14.bxc5. 13...b6

Еще раз **13...f5** ? встречает 14.♜g5 ♜f6 15.bxc5 dxc5 16.♜a4 b6 17.♜xc5+- Ожидаемый ход **13...h6** ? встречает сильное 14.bxc5 ♜xc5

14...dxc5 также проигрывает после иллюстративного варианта 15.♞fd1 ♚d6 16.a4 f5 17.a5 f4 18.♙d2 g5 19.♜e1 ♜f6 20.♚a3 ♙d7 21.♞b6 15.♚b6 ! Выигрыш пешки, например 15...♚xb6 16.♞xb6 ♞d8 17.♙xc5 dxc5 18.♜a4+-

14.♞fd1 h6 Теперь, когда черные зря потратили темп на 14 ... h6, белые продолжают типичный маневр

Готовя... f7-f5. Сейчас 14...f5 плохо из-за 15.♜g5 , за которым следует Ne6.

15.♜e1 Направляясь к d3 и оказывая давление на c5. Более того, белые должны быть готовы встретить ... f7-f5 с f2-f3, чтобы сохранить прочность своей позиции.

15...f5

Черные обычно не рассматривают вариант 15...cxb4 ?! 16.axb4 , поскольку он усиливает центр белых. Возможное продолжение 16...f5 17.f3 ♖f6 18.♗d3 (подготавливая c4-c5) 18...fxe4 19.fxe4 ♕g4 20.♗f2 ♕xe2 21.♗xe2 когда позиционную угрозу c4-c5 предотвратить сложно.

16.f3 ♕b7 17.♗a4 ♕a8 18.♗d3 ♖b7

Открытие линии "f" **18...fxe4** ?! не приносит черным ничего хорошего после 19.fxe4 ♗f6 20.♗c3 ♖h7 21.♗f2 g5 22.g3±

Контр-прорыв **18...b5** ? проигрывает 19.♗axc5 ! 19...dxc5 20.♗xc5 ♖d6 или 20...♗xc5 21.bxc5 когда проходные пешки решают партию.

21.cxb5 axb5 22.♗xd7 ♖xd7 23.d6++-

19.♖c3 ♖fb8

Снова **19...b5** проигрывает 20.♗axc5 dxc5 21.♗xc5 ♗xc5 22.bxc5

Попытка атаки на королевском фланге **19...f4** 20.♕f2 g5 может быть встречена хитрым ходом 21.♖c2 !? защищая коня на a4 и готовя 21...h5 22.bxc5 bxc5 23.♗dxc5 ! 23...♖xb1 24.♖xb1 dxc5 25.d6 ♖d8 26.dxe7 ♖xe7 27.♗c3± С большим преимуществом из-за слабости черных на d5, c5 и a6.

20.♖b2 ♗c8

И снова 20...b5 ? проигрывает 21.♗axc5 ! как указано выше.

21.♖c1 ♖h7 22.♖c2 ♗e7 23.♗f2 ♖c8 24.♖b1 ♖cb8 25.♕d3 ! Белые хотят вынудить черных продвинуть ... f5-f4, снимая напряжение на королевском фланге и предоставляя белым свободу действий на ферзевом. **25...♖f8**

Сохраняя напряжение. Если 25...f4 26.♕d2 g5 , то белые получают большой перевес после 27.♖c2 h5 28.♗c3 ♗g6 29.♖cb1± , поскольку игра черных на королевском фланге не угрожает. Белые оказывают сильное давление на ферзевый фланг, хотя не совсем понятно, как им воспользоваться.

26.♖b3 ! Начало простой, но красивой идеи. Белые утратят свои тяжелые фигуры на линии b, что заставит ладью черных вернуться на b8, сняв напряжение на королевском фланге. **26...♖g8 27.♖c2 ♖fb8 28.♖cb2** И снова пешка 5 находится под атакой, но теперь у черных нет ничего лучше, чем протолкнуть ... f5-f4.

28...f4 29.♕d2 ♗c8 30.♖c2

Хороший профилактический ход. 30.♕f1 ? допустил бы 30...b5 ! 31.♗c3 bxc4

32.♕xc4 cxb4 33.♖xb4 ♖xb4 34.♖xb4 ♖xb4 35.♖xb4 ♕b7+= когда черные снова в игре.

30...g5

Попытка 30...b5 ? теперь не удастся 31.cxb5 axb5 32.♗xc5 ! 32...dxc5 33.bxc5 , угрожая c5-c6, и теперь 33...♗xc5 34.♕b4 ♕f8 35.♖bc3 , когда белые выигрывают пешку и имеют решающий позиционный перевес.

31.♕f1 ♖d8 32.g3± ! Ввод в игру белопольного слона через h3, разрушающий все надежды черных на пассивную защиту. Позиция белых настолько прочна, что им даже не нужно беспокоиться об атаке на королевском фланге. **32...♗f8**

Более пассивная защита скоро приведет к краху позиции черных. Может быть, пора было попытаться 32...b5 !? хотя после 33.♗b2 ♖c7 34.♗fd3 черные должны продолжать ждать, поскольку оба взятия пешек ухудшают их положение 34...cxb4

или 34...bxc4 35.♗xc4 ♖d8 36.♕h3+- !?

35.axb4 bxc4 36.♗xc4 ♖d8 37.♗a5 ♖c7 38.♗c6+-

33.♕h3 ♖e8 34.♗b2 ♖f7 35.♖g2 Защита пешки f3. **35...♖c7 36.♗bd3** Угрожая 37.bxc5 так-как 37 ... Rxc5 уже невозможно.

36. ♖bd3 По моей базе данных, это последний ход в партии, хотя, если бы игра продолжалась, белые очень скоро осознали бы свой перевес. Мне нравится следующее продолжение: 36... ♜bb7

Или: 36... cxb4 37. axb4 ♗d7 38. c5 ! Решающий прорыв. 38... bxc5 39. bxc5 ♜xb3 40. ♜xb3 С выигрышной игрой на ферзевом фланге, скажем, после 40... dxc5 41. d6+ c4 42. ♜xc4 ♜xc4 43. ♜xc4+ ♔h7 44. ♜c7

37. bxc5 bxc5

37... dxc5 38. ♕xc8 ♜xc8 39. ♜xb6+-

38. ♜cb2 захват линии b 38... ♜xb3 39. ♜xb3 ♗d7 40. ♕a5 ♜a7 41. ♜b8 !

Захватывая 8 линию!

Но не 41. ♕xd7 ? 41... ♜xd7 42. ♜b8 ввиду 42... ♜b7 , когда большая часть преимущества исчезает.

41... ♕f8

Дело в том, что 41... ♗xb8 ? проигрывает из-за 42. ♜xb8

42. ♕xd7 ♜xd7 43. ♗g4 ♕g7 Должно быть много способов навязать преимущество, но мне нравится сильный тактический удар: 44. ♗gxe5 !

44... ♕xe5

44... dxe5 тоже не помогает 45. ♗xc5 ♜e8 46. ♕b6 ♜e7 47. ♜xa8+-

45. ♗xe5 dxe5 46. ♜b6 Угрожая Rxc8, и теперь игра могла бы закончиться после забавного варианта: 46... ♜b7 47. ♜g6+ ♔f8 48. ♜xh6+ ♔f7

48... ♔g8 49. ♜xg5+ ♔f8 50. ♜xa8 и выигрыш.

49. ♜h7+ ♔e8 50. ♜xc8+ ! 50... ♜xc8 51. ♜g8+ ♔d7 52. ♜e6# Заключительные замечания 1. Ход черных 10 ... a6 надолго ослабил поле b6, и это ослабление неоднократно оказывалось важным на протяжении всей партии. 2. Белые воспользовались полем b6, играя 13. Qb3, чтобы угрожать 14. bxc5 Nxc5 15. Qb6. 3. Позже черным пришлось сдвоить ладьи на линии b именно потому, что поле b6 было слабым, иначе не было бы точек входа, и ладьи черных могли остаться на линиях a и f, выполняя свою работу. 4. Самым замечательным ходом белых было 32. g3, выведя белопольного слона на мощную диагональ. Однако ход сработал только потому, что силы черных были далеко от королевского фланга. 5. Позиция белых после хода 36 показывает идеальное расположение их сил, и на самом деле позиция черных уже отчаянная, несмотря на закрытую позицию и равный материал. Остальное - дело техники, и предлагаемые варианты являются лишь иллюстрацией многих выигрышных методов белых.

1-0

Sasikiran Krishnan (IND) - Satyapragyan Swayangsu (IND) 1-0

Ch Asia, Kolkata (India) (2), 2009.12.23

A56: Czech Benoni ...Be7

Защита Бенони A56 Кришнан Сашикиран - Сваянсу Сатьярагян Калькутта 2009
Комментирует Флорес Риос

Цель обучения: Эта партия является примером центрального прорыва белых f2-f4 и последующей атаки на королевском фланге. **1.d4 ♗f6 2.c4 c5 3.d5 e5 4. ♗c3**

d6 5.e4 ♕e7

5... ♗bd7 6. ♗ge2 a6 7. ♗g3 h5 8. ♕e2 h4 9. ♗f1 ♕e7 10. h3 ♗f8 11. ♕e3 ♗g6 12. ♗d2 ♕d7 13. a4 ♗h7 14. ♗f3 ♗f6 15. ♗h2 ♜b8 16. O-O O-O 17. f4 exf4 18. ♕xf4 ♗xf4 19. ♜xf4 ♗h7 20. ♕g4 ♕g5 21. ♜f1 ♗f6 22. ♕xd7 ♗xd7 23. ♗g4 ♜e7 24. ♜d3 g6

25. ♖ae1 ♗e5 26. ♘xe5 ♜xe5 27. ♜f3 ♜be8 28. ♜ef1 ♜d4+ 29. ♔h1 ♜xd3 30. ♜xd3 ♔g7 31. ♜df3 ♜e5 32. ♜1f2 ♔d8 33. ♜f4 g5 34. ♜f5 ♜xf5 35. ♜xf5 ♜e8 36. ♜f3 ♔f6 37. ♔g1 ♔xc3 38. ♜xc3 ♜xe4 39. b3 f5 40. ♔f2 ♔f6 41. g3 hxg3+ 42. ♔xg3 ♔e5 43. ♜d3 a5 44. ♔f2 f4 45. ♔f3 ...0-1, Ellmaier Hans-Ludwig (GER) 1986 -

Satyapragyan Swayangsu (IND) 2451 , Bad Wiessee 30.10.2010 It (open)

6.g3 O-O +0.18 CAP 7. ♖g2 ♗bd7 8. ♗ge2 ♗e8 9.O-O g6 10. ♔h6 ♗g7 Я смог найти в своей базе 70 партий с этой позицией, где белые набрали более 70%. Впервые эта позиция была разыграна в 1961 году, и в течение нескольких десятилетий ее использовали сильные игроки, такие как Ивков или Федоров. В течение последнего десятилетия эта позиция практически исчезла из игр на уровне мастеров, и сегодня она изредка используется игроками с рейтингом около 2200. В этой главе мы узнаем о твердости позиции Черных, и у читателя может возникнуть соблазн подумать, что это всегда так, но здесь у нас есть четкий контрпример. В отличие от предыдущих партий, слон черных расположен на e7 вместо желаемого g7, а фигуры белых хорошо расставлены для прорыва f2-f4. Оказывается, черные просто не готовы встретить этот прорыв, и у белых уже есть серьезное преимущество, если они будут действовать правильно. **11. ♜d2+=**

Самый точный; этот и следующий ход готовят сильный прорыв f2-f4. Другой вариант - прямое 11.f4 !? но после 11...exf4 12.gxf4 f5 позиция довольно сложная.

11... ♔h8

Черные играют схематично; этот ход очищает поле g8 для маневра конем ... Nf6-g8, прогоняя слона белых. Это концептуально хорошо, но слишком медленно. Если **11...f5** , то белые могут играть в духе партии Войташек - Федоров 12.exf5 gxf5± при перспективных атакующих шансах у белых на королевском фланге.

11... ♗f6 12.h3 ♔h8 13. ♖ae1 a6 14.b3 ♜b8 15.a4 ♔d7 16. ♔e3 ♜c8 17. ♔h2 ♗fe8 18.f4 f5 19. ♗c1 ♗f6 20.fxe5 dxe5 21.d6 ♔d8 22. ♗d3 ♔a5 23. ♗xe5 fxe4 24. ♔g5 ♔f5 25. ♔xf6 ♜xf6 26. ♔xe4 ♜f8 27. ♔g2 ♜d8 28.d7 ♔xd7 29. ♗xd7 ♜xf1 30. ♜xf1 ♜e8 31. ♔xb7 ♗f5 32. ♔c6 ♜e5 33. ♜f3 ♗e7 34. ♜h6 ♜g7 35. ♜xg7+ ♔xg7 36. ♗e5 ♔xc3 37. ♜xc3 1-0, Ragger Markus (AUT) 2657 - Efimov Igor (MNC) 2412 , Tromsø 5. 8.2014 Olympiad

12. ♖ae1 ♗f6 13.h3 ♗g8 14. ♔e3 f5 15.f4± ! 15... ♔f6

Черные хотят отбить слоном на e5, чтобы сохранить здоровую пешечную структуру, но это не лучший подход, поскольку проблемы черных гораздо серьезнее. Более здоровым вариантом было **15... ♗f6** 16.fxe5 dxe5 17. ♜f2 , когда у черных серьезные структурные проблемы, но они, вероятно, окажут некоторое сопротивление. Например 17... ♜b8

но не 17...b6 ? 18.exf5 gxf5 19.d6+-

18.b3 a6 19. ♗c1 ♔d6 20. ♗d3 ♜c7± когда позиция белых предпочтительнее, но черные держатся на данный момент.

Раньше играли **15...exf4** , но после 16. ♔xf4 g5 17. ♔e3 ♔f6 18.exf5

18. ♔f2 !? подготовка exf5 с последующим g3-g4, также создает серьезные проблемы для черных

18... ♗xf5 и простое 19. ♗e4 !? 19... ♗xe3 20. ♜xe3± когда позиция черных может рухнуть в любой момент.

16.fxe5 ♔xe5 17. ♔f4 ! Очень важный ход; Сашикиран очищает некоторые линии и меняет важную для защиты фигуру. **17... ♔xf4** ?! После этого размена слабая

пешка d6 становится дополнительной хронической проблемой, с которой черные не могут справиться.

Пришлось принять слабую пешечную структуру несколько лучше 17... ♟f6 , хотя после 18. ♟e5 dxe5 19. ♟e3 ♟d7 20. exf5 gxf5 21. ♞c1± Белые имеют огромное долгосрочное преимущество из-за ослабленных пешек e5 и f5, а также сильной защищенной проходной на d5.

18. ♟xf4 fxe4

18... ♟d7 мало помогает, так как после 19. exf5 ! 19... ♟xf5 20. ♟e4 угрозы Qc3 или g4, за которыми следует Nxd6, решают игру 20... ♟f6 21. g4 ♟xe4 22. ♟xe4 ♟h4

не 22... ♟g7 ? 23. ♟xg6+ hxg6 24. ♟h6+ ♟g8 25. ♟xg6

23. ♟e6 ♞xf1+ 24. ♞xf1 ♟e7 25. ♟g5 Черный конь практически потерян на h4.

19. g4+- !

Прикрывая поле f5, не позволяя черным слону и коню войти в игру. Черные проигрывают, потому что им не хватает подвижности и развития, а также потому, что белые будут развивать многочисленные тактические угрозы против пешки d6, поля e6 и короля. Также достаточно хорошо было: 19. ♟xe4 ♟f5 20. ♟e6 ♟xe6 21. dxe6 ♟xe4 22. ♟c3+ ♞f6 23. ♟xe4+-

19...e3

Нет ничего лучше. Естественное на вид 19... ♟f6 опровергается 20. ♟xg6+ ! 20... hxg6 21. ♟h6+ когда силы черных настолько плохо скоординированы, они не могут оказать сопротивления, несмотря на то, что у них есть лишняя фигура. Например: 21... ♟h7 22. ♟xe4 (угрожая Ng5) 22... ♟g8 23. ♟xg6 ♞xf1+ 24. ♞xf1 ♟e7 25. ♟xd6+- Угрожая Rf7 или, Be4.

20. ♞xe3 ♟d7

также неадекватно ввиду 20... ♟f6 21. ♟e6 ♟xe6 22. dxe6 ♟e7 23. ♟xb7 ! поскольку 23... ♟xb7 проигрывает 24. e7 ♞fe8 25. ♞xf6 ♞xe7 26. ♟xd6+- ! 26... ♞xe3 ? 27. ♞f8+ ♞xf8 28. ♟xf8#

21. ♟e4 Начинаются конкретные угрозы; Черным просто не хватает места для организации защиты. **21... ♟c7**

21... ♟e7 ? проигрывает 22. ♟xc5

21... ♟e8 проигрывает после 22. ♟e6 ♞xf1+ 23. ♟xf1 ♟e7

или 23... ♟xe6 24. dxe6

24. ♟xg7 ♟xg7

24... ♟xg7 25. ♟xc5 ♟f7+ 26. ♞f3

25. ♟xd6

22. ♞ef3 Угрожая Nxd6. 22... ♞fe8 23. ♟g5 ♞e7

Также безнадежно 23... ♟h6 из-за 24. ♟xg6+ ! 24... hxg6 25. ♟e6 ♟xe6 26. ♟xh6+ ♟g8 27. dxe6

24. ♟f7+ Очень симпатичный финиш. 24... ♞xf7 25. ♟xg6+ hxg6 26. ♞xf7 Черные

сдались, поскольку у них нет удовлетворительной защиты от Wc3xg7 #. 1-0

Заключительные замечания 1. Как только пешки e и f убраны с доски, у белых, как правило, будет перевес, хотя он может быть небольшим. 2. Преимущество белых связано с их пространственным перевесом, уязвимой пешкой d6, полем e6. В этой партии белые превратили эти факторы в красивую победу. **1-0**

KID Тип III - Глава 16

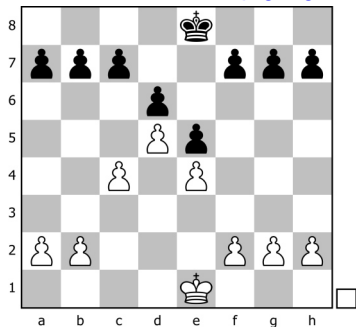

Глава 16 KID Тип III

Эта структура чаще всего встречается в староиндийской защите, хотя она также возникает из определенных вариантов в рамках новоиндийской защиты. Эта структура обычно приводит к игре на противоположных флангах в стиле "цепного боя". Белые нанесут удар у основания цепочки черных (пешка d6) ходом c4-c5, в то время как черные будут атаковать у основания цепи белых (пешка e4) ходом ... f7-f5. Атака белых основана на получении материала на ферзевом фланге, в то время как цель черных будет состоять в матовой атаке против белого короля, который часто будет рокировать в короткую сторону в этой структуре.

Планы белых 1. Прорыв на ферзевом фланге c4-c5xd6, а затем вторжение по вертикали с. 2. Расширение пространства на ферзевом фланге c4-c5-c6, и если черные ответят ... b7-b6, то вторжение на линию а после a2-a4-a5xb6. 3. Сначала заблокировать королевский фланг с помощью g2-g4, и только потом продолжать описанные выше планы на ферзевом фланге. 4. Если черные позволяют, отвечайте на ... f7-f5 Ng5-e6; хотя, как и в предыдущей главе, черные вряд ли позволят белым сделать это при благоприятных условиях. 5. Разменяйте белопольных слонов, чтобы снизить атакующий потенциал черных.

Планы черных 1. Создайте атаку на королевском фланге с помощью ... f7-f5-f4 и позже ... g6-g5-g4-g3, или ... gxf3, атакуя пешку f3, которая становится новой базой цепи. 2. Получите контригру с помощью ... f7-f5xe4 с последующим действием по вертикали "f" и / или атакой на основании цепи (пешка e4). 3. В некоторых случаях можно сыграть ... h7-h5-h4 и даже ... Bg7-h6, чтобы использовать пойманного в противном случае слона на g7. 4. Сыграйте ... c7-c6, чтобы создать центральное напряжение и, возможно, трансформирование в староиндийскую структуру типа I. 5. Играйте ... c7-c5, чтобы замедлить игру белых на ферзевом фланге и превратиться в староиндийскую структуру типа II.

Планы белых 1 и 2 являются наиболее распространенными, в то время как план черных 1, безусловно, является наиболее распространенным ответом, хотя во многих вариантах черные выбирают любой из оставшихся четырех планов, которые у них есть. План 3 черных особенно распространен в варианте Петросяна, и мы увидим пример этого. Как и в предыдущей главе, у белых всегда есть возможность ответить на ... f7-f5 ходом exf5, трансформируя структуру, когда черные могут взять на f5 фигурой или пешкой. Эти структурные преобразования упоминаются отдельно в начале главы.

Первые четыре примера в этой главе посвящены трансформации структуры после взятия белыми exf5. Первые два посвящены ответу черных ... gxf5, а остальные два рассматривают случай, когда черные бьют фигурой. Затем мы кратко обсуждаем, как обычно располагаются фигуры после того, как черные сыграли ... f5-f4, после чего мы изучаем один из примеров Плана 1 черных. Обратите

внимание, что белопольный слон черных играет важную роль, защищая светлые поля и помогая в атаке. Фактически, следующий пример в этой главе (Азаров - Волке) показывает, как атака черных теряет силу, когда белопольные слоны уходят с доски. В оставшихся двух партиях рассматривается план белых 3. Первая из них - успешная реализация, а вторая - отличный пример того, как черные должны отреагировать. По сути, все планы, упомянутые выше, присутствуют в этих примерах либо в самой игре, либо в анализе. *

Пример - ?

E00: Catalan Opening

Пример этой структуры из варианта новоиндийской защиты. **1.d4 ♘f6 2.c4 e6 3.g3 ♘b4+ 4.♘d2 ♚e7 5.♘f3 ♘c6 6.♘c3 ♘xc3 7.♘xc3 d6 8.♘g2 e5 9.d5 ♘b8** В этой позиции стоит обратить внимание на то, как черные уже избавились от своего чернопольного слона, который иногда оказывается в ловушке пешечной цепи, поэтому такой подход к достижению староиндийской структуры типа III заслуживает рассмотрения. Тем не менее, в этой главе мы будем демонстрировать только примеры, в которых у черных есть чернопольный слон, хотя многие идеи без особых изменений переносятся на случай, когда у черных нет этого слона. *

Преобразование А - ?

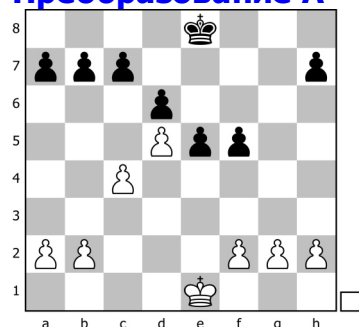

Преобразование А

Как и в предыдущей главе, повторное взятие ... gxf5 кажется более разумным, сохраняя контроль над полем e4 и открывая вертикали на королевском фланге атаки. Недостатком этого повторного взятия является то, что королевский фланг черных может стать уязвимым, что мы увидим в следующем примере. В том же стиле, что и в предыдущей главе, белые часто продвигают пешку f либо на f3 или f4, что дает начало различным типам игры. Игра будет развиваться аналогично партиям из предыдущей главы, а именно Пиорун - Хилларп Перссон, в котором белые сыграли f2-f3, и Войташек - Федоров, в котором белые сыграли f2-f4. На этот раз белые получают хорошую позицию при f2-f3 в первом примере, и плохую позицию при игре f2-f4 во втором случае. Читатель не должен пытаться делать общие выводы о том, всегда ли f2-f3 или f2-f4 является лучшим ответом. Вместо этого он должен наблюдать, как расположение фигур и обстоятельства каждой партии определяют, какие продолжение лучше всего. *

Пример - ?

E70: King's Indian Defence

Ниже приводится пример того, как белые должны сыграть f2-f3 после взятия черных ... gxf5. При изучении этой партии читатель должен взять за основу партии из предыдущей главы. **1.d4 ♘f6 2.c4 g6 3.♘c3 ♘g7 4.e4 d6 5.♘d3 O-O 6.♘ge2 ♘c6 7.O-O ♘h5 8.♘c2 e5 9.d5 ♘e7 10.a4 f5 11.exf5 gxf5** До сих пор

мы внимательно следили за теорией, и теперь находимся в интересующей нас структуре. В отличие от партии Войташек - Федоров из предыдущей главы, слон белых находится на c2, а не на g2. Следовательно, играть f2-f3 теперь имеет гораздо больше смысла. **12. ♖g5**

Слон занимает хорошую диагональ, чтобы помешать планам черных. Если 12.f4, слон на c2 блокируется 12...e4! 13. ♖e3 ♗f6 14.h3 c5 когда ясно, что подрывы на королевском или ферзевом фланге белым осуществить непросто. Например, если белые настаивают на подрыве на королевском фланге, то после 15. ♗d2 b6 16. ♖h2 ♗e8 17. ♖g1 ♗g6 18.g3 ♖d7 19. ♗d1 ♗h5 20. ♗f2 a6=+!? Черные получают контригру на ферзевом фланге ходом ... b6-b5 до того, как белые добьются чего-либо на королевском фланге.

12...h6

Неосторожное 12...f4? надеясь на f4-f3, опровергается 13. ♗d4! который выигрывает после 13...exd4

или 13... ♗f6 14. ♗e6 ♖xe6 15.dxe6 ♗c8 16. ♗d5! 16... ♗exd5 17.cxd5 14. ♗xh5 ♖f5 15. ♖xe7 ♗xe7 16. ♖xf5

13. ♖h4 ♗e8 14.f3! Идеальный ход, очищающий поле f2 для слона и не позволяющий черным сыграть ... e5-e4. **14... ♗g6 15. ♖f2** И сейчас у нас критическая позиция. Черным нужно найти активную игру, чтобы противостоять экспансии белых на ферзевом фланге. Возможное продолжение: **15... ♗e7**

В партии Соколов - Стеллваген, Нидерланды (ch) 2004 черные выбрали 15... ♗gf4, но после 16. ♗xf4 ♗xf4 17. ♖e3 ♗g6 18. ♗d2 позиция была бы похожа на основную линию, и атака черных на королевском фланге на самом деле никуда не продвинулась.

16. ♖h1 ♖d7 17. ♗d2 ♖h7 18. ♖e3 ♖g8 Черные надеются на атаку королевского фланга по вертикали g, но после: **19.g4!** Проблемы на королевском фланге возникают у черных, поскольку белые выигрывают после: **19...fxg4**

Или 19... ♗f6 20.gxf5 ♗h4 21. ♗g3+-

20.fxg4 ♖xg4 21. ♖xg6+! 21... ♖xg6 22. ♗c2+ Диагональ b1-h7 оказывается решающей, и партия может закончиться: **22...e4 23. ♗xe4** Угрожая ударом Nf6.. **23... ♖f5 24. ♖xf5! 24... ♖xf5 25. ♗4g3+ ♖g4 26. ♗f5+ ♖h4 27. ♗xh5#**

Заключительные замечания 1. Читатель должен помнить из этого примера комбинацию слонов белых на c2 и e3 и ход f2-f3. Если бы один из слонов отсутствовал, такая расстановка была бы гораздо менее эффективной. Например, в партии Пиорун - Хилларп Перссон из предыдущей главы слона белых не было на e3, поэтому они не могли предотвратить перевод коня на f4. 2. Прорыв белых g2-g4 требует точного расчета, но не так уж необычен, как может показаться. Он хорошо работает со слоном на c2. *

Bersis - Flores Rios Mauricio (CHI) 0-1

E92: King's Indian, Petrosian System, Stein variation

Староиндийская защита E92 Сальвиус Берсис - Маурисио Флорес Риос Интернет-шахматный клуб 2009

Комментирует Флорес Риос

Цели обучения: 1. Эта партия иллюстрирует план черных ... h6-h5 с последующим ... Bh6 для активизации чернополюсного слона. 2. Позже эта партия превращается в староиндийскую структуру Типа III-A, и эта партия служит примером идеальной игры черных в этой пешечной формации. **1.d4 ♗f6 2. ♗f3 g6**

3.c4 ♖g7 4. ♜c3 O-O 5.e4 d6 6. ♙e2 e5 7.d5 Это известно как система Петросяна против староиндийской защиты. **7...a5** +0.04 CAP

7... ♜a6 8. ♙e3 ♜g4 9. ♙g5 f6 10. ♙d2 f5 11. exf5 gxf5 12. h3 ♜f6 13. g4 ♜c5 14. ♜c2 ♜fe4 15. ♜xe4 ♜xe4 16. ♙e3 c6 17. ♜d2 ♜xd2 18. ♙xd2 cxd5 19. cxd5 ♙d7 20. ♜g1 ♜c8 21. ♙c3 ♜h4 22. ♙d3 fxg4 23. O-O-O ♜xf2 24. ♜b3 gxh3 25. ♜xb7 ♜f7 26. ♜a6 h2 27. ♜h1 ♜g3 28. ♜b1 ♜xc3 29. bxc3 e4 30. ♙xe4 ♜xc3 31. ♙xh7+ ♜f8 32. ♜xd6+ ♜e8 33. ♜b8+ ♙c8 34. ♜de1+ ♜d8 35. ♜d6+ ♜d7 36. ♜e8+ ♜xe8 37. ♜g6+ ♜d8 38. ♜g5+ ♜e7 39. ♜xh2 ♜a1+ 40. ♜c2 ♜b2+ 0-1, Jogstad Martin (SWE) 2283 - Namini Armin (SWE) 2180 , Sweden 20.10.2017 Ch Sweden (team) 2017/18 (elitserien)

8. ♙g5 h6 9. ♙h4 ♜a6 10. ♜d2 ♜e8 11.a3 Готовя b2-b4. **11...♙d7**

Неточное 11... ♜h7 ?! позволяет 12. b4 ! так как после 12...axb4 13. axb4 пешка b4 неприкосновенна из-за связки по линии а.

12.b3

Если 12. O-O , белые должны помнить о возможности 12...a4 !? предотвращая расширение пространства белых на ферзевом фланге, поскольку 13. b4 ?

заслуживает внимания 13. ♜b5 !?

13...axb3 14. ♜xb3 - очень нежелательная структурная трансформация для белых, так как пешки ферзевого фланга теряют подвижность.

12... ♜h7+= 13. ♜c1 ?!

В этом варианте ладья не так хорошо работает на вертикали "с". Стандартный вариант **13. ♜b1** h5 14. f3 ♙h6 15. O-O ♙e3+ , что очень похоже на партию, но с дополнительным темпом во многих вариантах, так как белые готовы сыграть следующим ходом b3-b4.

13.O-O ♜h8 14. ♜b1 h5 15. f3 ♙h6 16. b4 axb4 17. axb4 g5 18. ♙f2 ♜g8 19. c5 ♜e7 20. c6 bxc6 21. dxc6 ♙e6 22. g4 ♜gb8 23. b5 ♜c5 24. ♜c2 ♜f6 25. h3 ♙f8 1-0, Kasparov Garry (RUS) 2820 - Revista WEB, Madrid 1997 Simultan

13...h5 14.f3

14. O-O ? проигрывает фигуру после 14...g5 15. ♙g3 h4

14... ♙h6 До сих пор оба игрока следовали стандартным дебютным ходам; Теперь белым предстоит принять важное решение. **15.O-O N**

Альтернативой является **15. ♙f2** , но в этом случае 15... ♜e7 ! 16. O-O h4 и игра белых на ферзевом фланге намного медленнее, чем атака черных. Например: 17. ♜c2 ♙f4 18. ♜b2 ♜g5 19. ♜h1 ♜f6 20. ♜e1 ♜g7 Вывод ладьи на линию h, и теперь: 21. ♙d3

21. ♙xh4 ♜h6 ! С последующим ... Rh8 и атакой

21... ♜h8 22. ♙e2 ♜h5 !? 23. ♙xh4 ♜h6 Атака черных очень перспективна.

15. ♙f2 ♜c5 16. ♜b1 b6 17. b4 axb4 18. axb4 ♜a4 19. ♜c2 ♜xc3 20. ♜xc3 ♜e7 21. O-O h4 22. ♙e3 ♙f4 23. ♜fe1 ♜g5 24. ♙f1 ♜a2 25. ♙xf4 ♜xf4 26. ♜b2 ♜fa8 27. c5 bxc5 28. bxc5 ♜8a3 29. ♜c2 ♜a1 30. ♜b1 ♜e3 31. ♜f2 ♜xe1 32. ♜xe1 ♜g5 33. c6 ♙e8 34. ♜d2 ♜f6 35. h3 ♜f8 36. ♜b7 ♜g7 37. ♜b2 ♜a4 38. ♜c3 ♜d4 39. ♜c1 ♜xf3+ 40. gxf3 ♜xf3 41. ♜e1 g5 42. ♜b8 ♜f8 43. ♙g2 ♜d3 44. ♜b5 ♜b3 45. ♜f2 ♜b4 46. ♙f1 ♜e7 47. ♜b7 1-0, Gonzales Jayson (PHI) 2464 - Kojima Shinya (JPN) 2073 , Minneapolis 19. 5.2005 It (open)

15... ♙e3+ 16. ♙f2

Другой вариант 16. ♜h1 ? 16...f5 , хотя у черных все хорошо после 17. ♜c2

или 17. exf5 gxf5 похоже на партию

17...g5 18. ♙f2 ♙xf2 19. ♜xf2 f4 с последующим ... g5 -g4.

16... ♖xf2+ 17. ♜xf2 f5 18.exf5 gxf5

Альтернатива 18... ♖xf5 анализируется отдельно после этой партии.

19.f4

Стандартный ответ: попытка закрепить центр черных и атака пешки h5. В отличие от предыдущего примера, если белые продолжают 19. ♜b1 ♗g6 20.b4 axb4 21.axb4 h4 22. ♕d3 ♜f6 У черных все хорошо после ... Nh5-f4. Ключ в том, что у белых нет слона на e3 для защиты поля f4, а также в том, что у черных есть угрожающая пешка h4.

19... ♜f6 20. ♜f1

У черных все хорошо после 20.fxe5 dxe5, хотя итоговая структура менее актуальна для нашего исследования.

20... ♗g6

Немедленное определение структуры с помощью 20...e4!? имеет недостаток, заключающийся в том, что конь на a6 выбывает из игры. Например 21. ♜b1 ♗g6 22.b4 ♕h8 23. ♕e3 ♜g8 24. ♗d4+= и у белых хорошая и прочная позиция.

21.h3 ?!

Предотвращая ... Ng4, но серьезно ослабляя поле g3. Лучше было 21.fxe5 dxe5 22.d6!? 22...c6 с динамическим балансом.

21... ♜c5 ! Этот ход естественный и сильный, он вводит коня в игру и направляется к слабому полю g3. **22. ♜f3**

Теперь 22.fxe5 dxe5 не помогает, поскольку у черных много потенциальных угроз, таких как ... Qh8 и ... Rg8 с последующим ... Nce4 или ... f5-f4 с последующим ... Vxh3.

22... ♕h8 Идеальная возможность создавать угрозы для линии g. **23.b4**

Если 23. ♜g3 ♗h6 24.fxe5 h4! 25. ♜e3 f4 26. ♜f3 dxe5-+ и у черных большие атакующие перспективы.

23... axb4 24.axb4 ♜ce4 25. ♜xe4 ♜xe4

Несколько лучше было 25...fxe4!? 26. ♜g3 ♗f5 27.fxe5 h4! 28. ♜gc3 ♗xe5=+, когда у черных хорошие шансы на атаку на королевском фланге.

26. ♕d3 ?

Облегчает жизнь черным. Намного лучше было 26. ♗c2! предотвращая 26... Ra2, хотя после 26...exf4 27. ♜xf4 ♗h6 28. ♜f3 ♗g7=+! у черных перспективная атака на королевском фланге.

26... ♜a2 ! 27. ♕c2

Белые теряют материал после 27. ♜c2? 27... ♕a4! 28. ♗b1 ♜c3! - ключевой ход.

27... ♜g8 28. ♜e3

Белые уже проигрывают после: 28. ♗e2? 28...exf4! Угрожая 29... Ng5, и 29. ♜xf4 встречает 29... ♗g5! связать ладью! 30. ♗f3 ♜a3! 31. ♜e3 ♜xe3-+

28... ♜a3 Угрожая 29... Rxe3 из-за мата на g2. **29. ♗e2 ♜g3 30. ♗d2 e4**

Наконец, это хороший момент, чтобы определить центральную цепь, так как конь черных теперь находится на превосходном квадрате g3, а не на плохом квадрате a6. Но даже сильнее 30...exf4! 31. ♜xf4 ♗g5 32. ♗d4+ ♜g7 33. ♜e1 ♜e4! (угрожая ... Qxf4 и ... Rxe3) 34. ♜xe4 fxe4 35. ♕xe4 ♕xh3-+

31. ♜f2 ♗f6 32. ♕b1 ♜ga8 33. ♗e1 h4 Усиление контроля над полем g3. **34. ♜d2**

♜b3 35.b5 b6=+ ! И у нас есть положение, о котором мечтают черные в этом преобразованном староиндийском типе III-A, по следующим причинам: 1. Черные полностью контролируют вертикаль a. 2. У черных сильный конь на g3, в идеале поддерживаемый пешкой h4. 3. Пешка f4 у белых практически изолирована и

уязвима. 4. У белых нет ответных действий на ферзевом фланге. **36. ♖c2** К сожалению, тут начался цейтнот, и я испортил себе позицию. Однако игра могла бы закончиться очень хорошо с например: **36... ♜c3** !?

Или **36... e3** ! **37. ♖xe3 ♜e8 38. ♜d3 ♜xd3 39. ♙xd3 ♚d4** с выигрышем фигуры.

Вместо этого я сыграл **36... ♜a4** ?! а позже ошибся и сделал ничью.

37. ♖e3 ♜aa3 38. ♜xc3 ♚xc3 39. ♙f2 ♙e8-+ ! Идем на h5, вводим последнюю фигуру в игру, белые парализованы. **40. ♜d1 ♚b2+ 41. ♜d2 ♚b3 42. ♜d1 ♙h5 43. ♜d2 ♜a1 44. ♙c2 ♚xe3+** ! Хороший финальный удар. **45. ♚xe3**

или **45. ♙xe3 ♜xe1+** просто побеждая.

45... ♖h1# Жалко, что я упустил возможность закончить игру таким забавным вариантом, как этот.

Заключительные замечания 1. Основная проблема белых в этой позиции заключалась в потере контроля над полем g3. Как мы помним из партии Войташек - Федоров из предыдущей главы, прорыв белых на королевский фланг g3-g4 был очень силен, и отсутствие такого плана в этой позиции уже разочаровывает. 2. Ключевым ходом черных было 21... Nc5, вводя коня в игру, направляясь к g3, прежде чем закрыть центральную структуру с помощью ... e5-e4. 3. Неточная игра белых позволила черным выиграть решающий темп на ходах 26-30, помогая черным достичь своей мечты. 4. После того, как черные поставили коня на g3 и сдвоили ладьи на вертикали а, белым практически не на что было надеяться, и примерный вариант, который я выбрал для завершения этой партии, иллюстрирует это. **0-1**

Преобразование В - ?

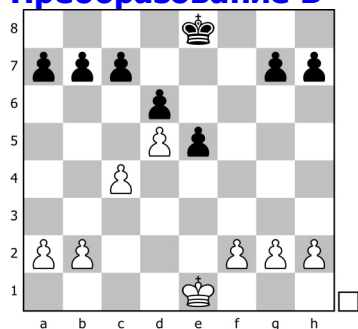

Преобразование В

Как и в предыдущей главе, когда черные забирают фигуру на f5, белые получают форпост на e4. Основной план белых в этой позиции будет заключаться в том, чтобы поставить хорошо поддерживаемого коня на e4, а затем прорваться на ферзевый фланг с помощью c4-c5, обеспечивающего преимущество.

Ответная игра черных будет основана на действиях на королевском фланге.

Среди их потенциальных планов следующие: 1. Поместить коня на f4 (или, может быть, на d4), чтобы создать тактическую угрозу. 2. Играть ... g6-g5-g4, чтобы надавить на пешку f белых (которая, скорее всего, находится на f3), а затем открыть линии для атаки. 3. Бороться за контроль над полем e4, поставив слона на f5 и коня на f6.

Как мы узнали в предыдущей главе, в примере Марек - Бахманн позиция белых гораздо более благоприятна, если белопольные слоны находятся вне доски, потому что легче контролировать поле e4 и потому что чернопольный слон черных может превратиться в ужасно плохого слона, как в той партии. В этой главе мы повторим эту идею, которая остается в силе. *

Пример - ?

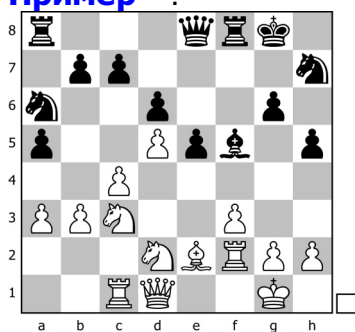

Белый конь контролирует е4

Если бы черные взяли 18 ... Bf5 вместо 18...gxf5 в партии Берсис - Флорес Риос, мы бы достигли староиндийской структуры типа III-B, в которой белые легко контролируют поле е4 после: **19. ♘de4+=** Следовательно, у белых несколько лучше. Чтобы понять, почему это так, я предлагаю следующий вариант: **19... ♖e7**

Если 19...h4, то прямое 20.c5 !? 20... ♗xc5 21. ♗xc5 dxc5 22. ♕c4 ♖g7 23. ♖e1+= ! обеспечивает белым перевес, поскольку пешка е5 падает после Re2xe5.

20. ♕d3 Усиление е4. **20... ♗f6**

Хуже 20... ♖f7 21. ♖d2 ♖af8 22. ♖b1 g5 23.b4 axb4 24.axb4, когда позиция черных близка к краху из-за угрозы c4-c5. Например: 24... ♕xe4

или 24...g4 25.fxg4 hxg4 26. ♖h6+- !

25. ♗xe4 g4 26. ♖h6 ! 26...gxf3 27. ♖xh5 fxg2 28. ♖xg2+ Когда белые имеют выигрышную атаку на королевском фланге.

21. ♖b1 ♗xe4 22. ♗xe4 ♖g7 23.b4 axb4 24.axb4+= Конь черных вне игры, и белые скоро проведут желаемый прорыв c4-c5, в то время как черные не могут создавать серьезных угроз на королевском фланге. Посмотрим, что произойдет с оптимистичным подходом: **24...g5 ?!** Такая игра скорее приведет к обратным результатам, чем к успеху, например: **25. ♖e2 ♕g6**

25... ♖f7 ? Или 26. ♗g3 ! 26... ♕xd3 27. ♖xd3 выигрышный материал из-за угроз Nxh5 и Nf5.

26. ♖e3 ♖h8 27. ♖a2± Пешки g5 и h5 - больше слабость, чем сила. Игра белых на ферзевом фланге продолжится ходом c4-c5 с большим преимуществом. *

Renet Olivier (FRA) - Giri Anish (NED) 0-1

Ch France, Mulhouse (France) (2), 2011.05.27

E99: King's Indian, Orthodox, Aronin-Taimanov, main line

Староиндийская защита E98 Оливье Рене - Аниш Гири Мюлуз 2011

Комментирует Флорес Риос

Цель обучения: В отличие от предыдущего фрагмента партии, эта партия учит нас тому, как черные могут создавать контригру на королевском фланге, сражаясь за поле е4, расширяясь на королевском фланге и в конечном итоге добиваясь прорыва ... g5-g4. **1.d4 ♗f6 2.c4 g6 3. ♗c3 ♕g7 4.e4 d6 5. ♕e2 O-O**

6. ♗f3 e5 7.O-O Захватив центр пешками центр, белые непринужденно заканчивают развитие, следуя классическим принципам разыгрывания дебюта. Из всего многообразия вариантов этой системы мы рассмотрим наиболее популярное продолжение, ведущее к одной из основных "табей" староиндийской защиты. Калинин **7... ♗c6 8.d5 ♗e7** Ключевая позиция классической системы. Закрытая пешечная конфигурация в центре четко определяет дальнейшие планы сторон -

белые стремятся к инициативе на ферзевом фланге, связанной с прорывом c4-c5, а черные ищут контршансы на королевском фланге, осуществляя продвижение f7-f5. Калинин **9. ♖e1** Наиболее популярными здесь являются продолжения Логичный план. Белые готовятся, в ответ на продвижение f7-f5, укрепить свою пешечную структуру в центре посредством f2-f3 и переводят коня на d3, откуда он будет поддерживать продвижение c4-c5. Калинин **9... ♜d7** Свои тонкости имеются и в отступлении коня на e8. Располагаясь на поле d7, черный конь не мешает продвижению f7-f5 и держит под контролем поле c5, что несколько затрудняет белым осуществление программного продвижения c4-c5. Калинин **10. ♜d3 +0.15 CAP 10...f5 11. ♙d2** Наиболее популярное продолжение. С поля d2 чернополюсный слон не так активно воздействует на ферзевый фланг противника, как с поля e3, но, с другой стороны, белый слон не попадает под удар в случае продвижений f5-f4 и g5-g4-g3, что позволяет сэкономить время для развития инициативы на ферзевом фланге. Также, поле f2 остается свободным для маневра белого коня, что затруднить в будущем осуществление продвижения g6-g5-g4. Калинин **11...fxe4**

Более популярной альтернативой является 11... ♜f6, которая рассматривается в последней игре этой главы.

12. ♜xe4+= ♜f5 Мы достигли позиции, представляющей интерес, и до сих пор оба игрока внимательно следили за теорией, но теперь белые отклоняется:

13. ♜c1

Это поддерживает c4-c5 для усиления игры на ферзевом фланге. Позиция типичная, хотя и не очень глубоко изученная теорией, и это хороший момент, чтобы оценить ситуацию. Как известно, белые желают получить твердый контроль над полем e4, и они добьются этого после 14.f3 и 15.Ndf2.

Следовательно, черным имеет смысл немедленно начать борьбу за поле e4. У белых больше шансов получить крошечный перевес после 13.f3 ♜f6 14. ♜df2 ♜d4 15. ♜d3 с хорошим контролем поля e4. Например, 15... ♜h5 16. ♜e1 ♜f4 17. ♙f1+=, когда королевский фланг белых остается прочным и они могут продолжить ходом 18.c3, чтобы прогнать коня с d4.

13... ♜f6 !

Опережая консолидирующие ходы белых f2-f3 и Ndf2. Альтернативой было 13...b6 !? предотвращая c4-c5, и если белые настаивают на 14.b4 ?! затем 14... ♜f6 15. ♙g5 a5 !? 16.a3 axb4 17.axb4 ♜d4+= когда совершенно ясно, что прорыв белых c4-c5 мало что дает.

14. ♙g5

Если **14. ♜xf6+ ♜xf6**, то угроза будет ... e5-e4, а после 15. ♙f3 ♜d4 16. ♙e4 ♙f5 ! (снова борьба за e4) 17. ♜e1 c5 !? Черные уравнили. Они могут продолжить ходом ... g6-g5-g4 и, возможно, потом ... ♜h6, разменяя своего "плохого" слона.

Также **14.f3 ♜xe4 15.fxe4 ♜d4** дает примерно ровную позицию после 16. ♜xf8+ ♙xf8 17. ♙e3 ♜h4 18. ♜f2 ♙d7 !?

14...h6 15. ♙xf6 ♙xf6 Белые сохраняют контроль над e4 за счет отказа от своего чернополюсного слона и, следовательно, становятся уязвимыми на черных полях.

16. ♙g4 b6

Предотвращая c4-c5. Белые, вероятно, рассчитывали на 16... ♜d4 17. ♙xc8 ♜xc8 разменивая ценного белополюсного слона черных, и теперь 18.c5+= дает белым небольшое преимущество из-за создания слабости на d6.

17. ♖c3 ?!

Это не совсем ошибка, но, безусловно, начало неестественного плана. Альтернативой было **17. ♜d2** a5 18.f3 ♕g7 !? , когда у черных хорошая контригра, связанная с ... h6-h5 и ... Bh6, но белые могут предпринять медленное расширение путем 19.b3 !? с последующим ходами a2-a3 и b3-b4 или 19. ♗df2 h5 20. ♕xf5 ♕xf5 21. ♗g5 ♕h6 22.h4 с равными шансами. Если белые настаивают на c4-c5 ходом **17.b4** , то 17...a5 ! 18.a3 axb4 и у черных хорошая позиция после 19.axb4 ♕g5 !? 20. ♖a1 ♗xa1 21. ♜xa1 h5 22. ♕xf5 ♕xf5

17...a5 Предотвращая b2-b4; это усложнит и замедлит белым создание игры на ферзевом фланге. **18. ♗e1 ♕g7 19. ♗c2 h5** Это стандартный ход, расширяющий пространство на королевском фланге и освобождающий поле h6 для слона.

20. ♕h3

Если **20. ♕xf5** ?! 20...gxf5 Черные хорошо контролируют ключевые центральные поля 21. ♗g3

или 21. ♗d2 h4+

21...h4 22. ♗h5 f4 !? 23. ♗xg7 ♕xg7=+ У черных хорошие атакующие перспективы на королевском фланге.

Также **20. ♕e2 ♜h4 21. ♕d3 ♕d7** с последующим сдвоением ладей на линии f дает черным приятную позицию.

20...♕h6 Теперь плохой слон черных переходит на очень хорошую диагональ, и позиция, по крайней мере, равна. **21. ♖e1 ♕h7** Черные продвигаются медленно, а у белых заканчиваются идеи и естественные планы для реализации. **22. ♗g3**

Попытка расширения на ферзевом фланге 22.b3 ♕d7 23.a3 не особо помогает, так как после 23...♜e7 , планируя сдвоить ладьи по вертикали f, белые не могут сыграть 24.b4 ?! из-за неприятного 24...axb4 25.axb4 ♕a4 26. ♜e2 ♕xc2 27. ♜xc2 ♗d4=+

22...♜g5 23. ♖f3 ♕d7 24.b3 ♖f7 25. ♖e4 ?!

На e4 этой ладье нечего делать. Логичнее было 25.a3 ♖af8 26. ♗e4 ♜e7 27. ♖d3 , следя за пешкой h5, предотвращая ... g6-g5, и 27...b5 !? дает черным хорошие шансы на борьбу на обоих флангах.

25...♖af8=+ У черных сдвоены ладьи на вертикали f, а искусственное расположение фигур белых мало влияет на позицию. **26. ♖e1 ♜e7**

Интересной альтернативой было 26...♜d2 !? 27. ♜xd2 ♕xd2 28. ♖d1 ♕h6 , поскольку фигуры белых плохо расположены на h3, g3 и f3, и на самом деле для белых нет естественных ходов. Например 29. ♗e4 ? черные теперь побеждают

29. ♖f1 позволяет 29...b5=+ !?

Создает новый фронт атаки; и 29. ♗xf5 ?! 29...gxf5=+ просто неприятно 29...g5 30. ♕xf5+ ♕xf5 31. ♖e1 g4 32. ♖d3 ♕xe4 33. ♖xe4 ♖xf2

27. ♗e4 ♕f4 Готовя ... g6-g5. 28. ♖d3 ♕h6 29. ♖f3 ♜e8

Защищая пешку h5, готовя ... g6-g5. Оптимистичное **29...g5** ? встречает 30. ♖xf5 ♕xf5 31. ♕xf5+ ♖xf5 32. ♜xh5 когда у черных качество, но белые имеют бесспорный контроль над полем e4 и светлыми полями, что дает им разумную контригру.

Конечно, черным неинтересно повторять ходы **29...♕f4** ?!

30.a4

Этот ход плох по двум причинам: 1. Он навсегда исключает возможность a2-

а3, b3-b4 и c4-c5, что является единственным планом белых на ферзевом фланге. 2. Допускает сильный ответ черных 30 ... g5.

На данный момент нужно было предотвратить ... g6-g5 ходом 30. ♖d3 , но после 30... ♗g7 угроза ... g6-g5-g4 доставляет белым некоторые трудности.

Возможным продолжением является 31. ♜e2 g5 32. g3 g4 33. ♕g2 h4=+ , когда черные отвечают на удар на королевском фланге, а игра белых на ферзевом остается в резерве.

30...g5+ ! Угрожая ... g5-g4, вынуждая белых отдать своего белопольного слона.

31. ♕xf5+ ♕xf5 Теперь черные готовы пойти на экспансию на королевском фланге и даже оспорить контроль над полем e4. Позиция белых довольно бесцельна. **32. ♗g3 ♕g6 33. ♖xf7+**

Перевод коня на e6 33. ♗d4 ? не удастся 33...g4 ! 34. ♖xf7+ ♜xf7 35. ♗e6 ♜xf2+-+

33...♜xf7 34.f3 ?

Делает жизнь черным намного проще. Лучшая защита была 34. ♜e2 , хотя после 34...g4 !? 35. ♗e3 ♜f4 36. ♖d1 ♕g7 37. ♗gf1 ♕g5 Черные имеют большое преимущество из-за множества потенциальных угроз, таких как ... h5-h4-h3 или ... h5-h4 и далее ... g4-g3.

34...g4-+ ! Начало конца; обратите внимание, как все фигуры черных участвуют в атаке. **35. ♖f1**

Остальные ходы проигрывают на месте. Например, 35.fxg4 ?! проигрывает фигуру 35...♜f2+ 36. ♕h1 ♕xc2

35...♕h8 !?

Хороший ход, освобождающий поле h7 для ферзя и подготовительный к встрече хода 36.fxg4 ходом 36...Vxc2. 35...gxh3 36. ♖xf3 ♕f4+ с последующим ... h5-h4 тоже было хорошо.

36. ♜e2

Попытка **36.fxg4 ?** встречает 36...♕xc2 ! 37. ♜xc2 или 37. ♖xf7 ♕xd1-+

37...♕e3+ 38. ♕h1 ♜xf1+ 39. ♗xf1 ♖xf1#

Если **36. ♗a3 h4 37.fxg4**

или 37. ♗e2 ♕e3+ 38. ♕h1 h3-+ !

37...♕e3+ 38. ♕h1 hxg3 ! 39. ♖xf7 ♖xf7 когда черные выигрывают красиво после 40. ♜e2

40.hxg3 ? 40...♖h7#

40...♕c5 41. ♗b5 ♖f2 42. ♜e1 ♕e4

36...♜h7 37. ♗e1 h4 38. ♗h1 g3 ! Если белые не позволят открыться

королевскому флангу, их конь навсегда окажется в ловушке на h1. **39.hxg3**

Если 39.h3 e4 У черных практически на фигуру больше, и вскрытие позиции решает партию сразу.

39...hxg3 40. ♗xg3 ♕f4 Белые беспомощны, а остальное довольно просто.

41. ♗h1

Если 41. ♕f2 , то 41...♖g8 с угрозой ... Vxg3 с последующим Vd3, и теперь 42. ♗h1 e4 с выигрышной атакой.

41...♜h2+ 42. ♕f2 e4 43. ♖g1

43.fxe4 ? проигрывает сразу 43...♜h4+ 44. g3 ♕xg3+ 45. ♕e3

45. ♕g1 ♖xf1+ 46. ♜xf1 ♜h2#

45...♜h4+ 46. ♕d2 ♕xe1+ 47. ♕xe1 ♜b1+

43...♖e8 44.♙f1 exf3 45.♘b2+ ♙h7

45...♙h7 Белые сдались. Пешка f3 не может быть взята 46.♘xf3 проигрывает 46...♕d3+ 47.♙f2 ♕e3+ 0-1
 Заключительные замечания 1. Одним из наиболее важных ходов черных был 13 ... Nf6, вынуждающий белых выбирать между отказом от поля e4 или от контроля за темными полями, как это было в партии. 2. Позже значительную роль сыграл контроль поля e4. Как читатель, возможно, заметил, позиция белых начала разваливаться после того, как их конь был вытеснен с e4 на 32-м ходу. 3. Как мы могли заметить в этой партии, у черных должны быть хорошие шансы на борьбу по линии f, пока они контролируют прорыв c4-c5 с пешками на a5 и b6, как это было в партии.

0-1

Пример - ?

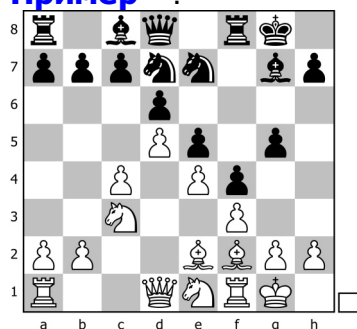

Расстановка фигур - после хода черных ... f5-f4

Ранее мы изучали, что происходит, когда белые отвечают на ... f7-f5 взятием exf5. Если белые этого не сделают, то черные, вероятно, протолкнут ... f5-f4, что приведет к позиции, которую мы сейчас исследуем. Я хотел бы обсудить, как черным следует расставить свои фигуры в одной из самых типичных ситуаций, когда такая структура возникнет.

Ничья на этой диаграмме возникла почти в 3000 партиях базы данных, и хотя ясно, что белые будут играть на ферзевом фланге, а черные будут проводить матовую атаку, остается открытым вопрос, как именно эти планы должны осуществляться. Рассмотрим относительно классический подход: **13.♘d3**

Подготовка к прорыву c4-c5. Сейчас многие игроки предпочитают **13.♖c1 ♘g6 14.c5 !?** 14...♘xc5 15.b4 ♘a6 16.♘b5 со сложной позицией вы найдете во многих дебютных книгах.

Или **13.g4 !?** порождая тип позиции, который мы рассмотрим в последних двух примерах. А вот расположение фигур я хотел бы обсудить. Сегодняшним типичным продолжением для черных было

13...♘f6

Гораздо менее популярный план - 13...♖f6 !? с последующим ... Rh6 и ... Qe8-h5.

14.c5 ♘g6 15.♖c1 ♖f7 Это - ключевой ход! За ним последуют ... Bf8 и ... Rg7. Эта идея была введена в начале 1950-х годов и используется до сих пор. Дело в том, чтобы прикрыть поле c7 от вторжения белых cxd6 с последующим Nb5-c7. В то же время слон черных защищает пешку d6, а ладья на g7 поддерживает атаку на королевском фланге. А теперь после продолжения: **16.♖c2 ♕f8 17.cxd6 cxd6 18.♘d2 g4 19.♖fc1 g3 !?** Мы видим жертву пешки, которая типична и часто используется игроками в староиндийской защите. Связующим моментом этой жертвы является открытие вертикалей f и g, создание активности на королевском

фланге и отвлечение сил белых от их уже развитой игры на ферзевом фланге. Впервые жертвоприношение было применено в партии Тайманов - Найдорф в турнире кандидатов 1953 года. Продолжение партии **20.hxg3 fxg3 21.♙xg3 ♜h5 22.♙h2 ♙e7** (Далее комментарии Д.Бронштейна, Г.Каспарова). У черных отличная компенсация за материал, и они очень убедительно выиграли партию. Остальные части этой партии можно найти в базе данных или во многих классических книгах по староиндийской защите. Контригра черных по черным полям, надеюсь, очевидна для всех. Несколько ходов назад было трудно увидеть, как фигуры черных намеревались включиться в борьбу. Но с помощью вскрытия линии и небольших материальных вложений у них уже четыре активные фигуры с большим потенциалом.

Остальную часть партии Найдорф проводит вполне на уровне. Сегодня мы можем предложить более динамический подход, но не нужно упрекать соперников за такое ведение партии, будто они не знакомы с партиями Талья, ибо Таль участвовал в то время еще только в рижских юниорских турнирах! Вступление в игру чернопольного слона делает атаку черных неотразимой **23.♜b1**

23.♜d1 Сильнее 23...♙g5 24.♜e3, хотя у черных хорошая игра после 24...♟f8 24...♙d7 25.♞c7 ♙e8 26.♞7c3 ♜h4 27.♞h1 ♞g7+-

23...♙d7 24.♟e1 ♙g5 25.♜d2 ♙e3+ 26.♞h1 ♟g5 27.♙f1 ♞af8 Преимущество на стороне черных. Каждая их фигура вносит свой вклад в общее дело. **28.♞d1**

28.♞a1 Вариант 28...b5 29.a4 проанализирован Каспаровым в книге IV его серии "Мои великие предшественники". Он приводит добротную ответную линию, но не рассматривает наиболее прямое решение: 29...♜h4 ! 30.axb5 ♙xb5 31.♞a3 ♞g7 32.g4 ♙xd2 33.♟xd2 ♟xd2 34.♞xd2 ♜xf3 35.♞f2 ♜xh2 36.♞xf8+ ♞xf8 37.♞xh2 ♜f6, и черные близки к выигрышу.

28...b5+- 29.a4 a6 30.axb5 axb5 31.♞c7 ♞g7 32.♜b3 ?!

32.♙e2 Финальная ошибка, хотя нужно отметить, что в любом случае белые испытывают серьезное давление. В случае 32...♜gf4 33.g4 ♜xd3 34.♙xd3 ♜f6 у черных также выигрывающая атака.

32...♜h4 33.♞c2 ♙h3

33...♞xf3 чуть более очевиден, но мы уже зашли на территорию, где "выигрывает все". Ход

34.♟e2 ♜xg2 '!' 35.♙xg2 ♙xg2+ 36.♟xg2 ♟h4 37.♟xg7+ ♞xg7 38.♞g2+ ♞h8 39.♜e1 ♜f4 40.♞g3 ♙f2 41.♞g4 ♟h3 42.♜d2 h5 43.♞g5 0-1 Taimanov Mark E - Najdorf Miguel, Zurich 1953 Tournament (candidates) *

Andersen Mads (DEN) - Szabo Krisztian (HUN) 0-1

It, Budapest (Hungary) (1), 2013.09.07

E98: King's Indian, Orthodox, Aronin-Taimanov (9.Ne1)

Староиндийская защита E98 Мадс Андерсен - Кринтиан Сабо Будапешт 2013
Комментирует Флорес Риос

Цель обучения: В этой партии мы видим мощь атаки черных на фланге, основанной на продвижении ... g6-g5-g4-g3. **1.d4 ♜f6 2.c4 g6 3.♜c3 ♙g7 4.e4 d6 5.♜f3 0-0 6.♙e2 e5 7.0-0** Захватив центр пешками центр, белые непринужденно заканчивают развитие, следуя классическим принципам разыгрывания дебюта. Калинин **7...♜c6 8.d5 ♜e7** Ключевая позиция классической системы. Закрытая пешечная конфигурация в центре четко определяет дальнейшие планы сторон - белые стремятся к инициативе на

ферзевом фланге, связанной с прорывом c4-c5, а черные ищут контршансы на королевском фланге, осуществляя продвижение f7-f5. Калинин Это начало одного из самых анализируемых (и самых интересных) дебютов в истории шахмат. Он известен как вариант Мар-дель-Плата и имеет историю, которая восходит к 1940-м годам. Среди его первых разработчиков были Найдорф, Глигорич, Петросян и многие другие. Многие из их идей до сих пор используются в современных партиях. Я пройду через начальную фазу, не делая слишком много комментариев по простой причине: уже существуют очень обширные трактовки этого варианта, и любые комментарии здесь будут поверхностными. **9. ♖e1** Наиболее популярными здесь являются продолжения

Логичный план. Белые готовятся, в ответ на продвижение f7-f5, укрепить свою пешечную структуру в центре посредством f2-f3 и переводят коня на d3, откуда он будет поддерживать продвижение c4-c5. Калинин **9... ♗e8** В заключении рассказа о плане с переводом белого слона на f2, отметим попытку черных закупорить игру на ферзевом фланге при помощи продвижения c7-c5. Калинин Конь движется на e8, чтобы прикрыть поле c7 от будущей угрозы, состоящей из Rc1, cxd6 и Nb5-c7. Альтернативой является 9... ♗d7 и после 10. ♕e3 f5 11. f3 f4 12. ♕f2 g5 13. ♗d3 мы достигаем позиции, упомянутой перед этой партией, где мы обсуждали одну из идеальных расстановок черных.

10. ♕e3 f5 11. f3 f4 12. ♕f2 h5 13. c5 g5 = 14. ♖c1 +0.68 CAP Гораздо более распространенная альтернатива: 14. a4 !?

14. a4 ♗g6 15. a5 ♕h6 16. b4 ♖h7 17. cxd6 cxd6 18. ♗b5 g4 19. fxg4 hxg4 20. ♕xg4 ♕xg4 21. ♖xg4 ♗f6 22. ♖f3 ♖d7 23. ♗xa7 ♗g4 24. b5 ♗xf2 25. ♖xf2 f3 26. ♗xf3 ♖g4 27. b6 ♖xe4 28. ♖fe1 ♖xd5 29. ♖c2 ♖ae8 30. ♖ad1 ♖xa5 31. ♖c7+ ♖e7 32. ♖xd6 e4 33. ♗h4 ♖g7 34. ♗xg6 ♖xg6 35. ♖e7+ ♕g7 36. ♖h4+ ♗g8 37. ♖xe4 ♖xb6 38. ♖d5+ ♖xd5 39. ♖xd5 ♖b2 40. ♖f1 ♕h6 41. ♖xf8+ ♗xf8 42. ♖f5+ ♗e7 43. ♖b5 ♕e3+ 44. ♗f1 1/2-1/2, Korchnoi Viktor (SUI) 2575 - Kasparov Garry (RUS) 2790 , Debrecen 1992 Ch Europe (team)

14... ♗g6 15. cxd6 cxd6 16. ♗b5

На данный момент мы практически находимся за пределами вводной книги и можем приступить к анализу партии. Ранее играли 16. a4 ♕h6 17. ♗d3 ♕d7 18. ♗b5 a6 19. ♗a3 были сыграны в партии Мчедlishvili-Раппорт, Пловдив 2012, но после 19... g4 у черных хорошая контригра.

16... a6

В некоторых подобных позициях черные просто играют 16... ♖f7 и после 17. ♗xa7 ♕d7 атака на королевском фланге продолжается, но это не из тех случаев, как после 18. a4 ♕h6 19. ♕b5 ! Белые могут обеспечить стабильный перевес 19... ♖g7 20. ♕xd7 ♖xd7 21. ♗b5 g4 22. ♗h1 Как мы увидим в следующей партии, атака теряет большую часть своей энергии, когда белопольные слоны уходят с поля боя. доска. Например, 22... g3 23. ♕b6 gxh2 24. ♗xh2± со здоровой лишней пешкой.

17. ♗a3 Угрожая Nc4-b6. **17... b5** Прикрывая ключевое поле c4. **18. ♗ac2** ! Теперь, когда поле c4 закрыто, поле c6 ослаблено, поэтому конь направляется в этом направлении. **18... ♗f6 19. ♗b4 g4 20. ♗c6**

Если 20. ♖c2 , угрожая разменять ферзей ходом Qc7, то 20... g3 ! 21. hxg3 fxg3 22. ♕xg3 h4 23. ♕f2

или 23. ♗c6 ♖d7 24. ♕f2 ♕h6∞= с последующим ... Qg7

23... ♗h5 24. ♗ed3 ♖g5± с более чем достаточной компенсацией, в дух партии

Тайманов - Найдорф, Цюрих 1953 г., о чем говорилось ранее.

20... ♖e8 Мы достигли критического момента в игре, и от обеих сторон требуется максимальная точность. Я должен подчеркнуть, что пятиходовой маневр белых конем на c6 на самом деле гораздо более распространен, чем может показаться; конь довольно силен на c6 и нарушает координацию сил черных. С другой стороны, атака белых на ферзевом фланге уже не такая мощная, поскольку единственный агрессивный план заключается в a2-a4. Напротив, черные готовы пожертвовать пешку следующим ходом ... g4-g3. Стоит ли белым волноваться? Мы увидим через мгновение. На данный момент я бы сказал, что у нас относительно стандартная позиция Мар-дель-Плата, которая в данном случае дает объективно лучшие шансы для белых, но черным достаточно всего одного промаха, чтобы воспользоваться возможностью и провести почти решающую атаку на королевском фланге. **21. ♕h1 ?**

Здесь у белых все идет не так. Хотя это не совсем ошибка, из этого следует, что белые ответят на 21 ... g3 ходом 22. Bg1, что, как мы увидим, является просто плохим планом. Правильный подход был 21. a4 ! Это угрожает ферзевому флангу, пока не стало слишком поздно. 21...g3

Или 21...h4 22. fxg4 ♜xe4 23. ♕b6+= когда у черных есть шансы на борьбу в худшей позиции.

22. ♕b6 ! Держать королевский фланг максимально закрытым.

Если 22. hxg3 fxg3 23. ♕xg3 ♕h6 черные получают обычную компенсацию за пешку.

22...bxa4 23. ♖xa4 gxf2+ 24. ♕xf2 h4 25. ♖a3 ! Атакуя пешку d6 и нарушая координацию фигур черных. 25...♖d7 26. ♜a5 ♜e8 27. ♖h1 И если 27...h3 ?!

28. ♕g1± похоже, что у черных будет больше проблем на королевском фланге, чем у белых.

21...g3 22. ♕g1 ?!

Принятие жертвы ходом 22. hxg3 fxg3 23. ♕xg3 несовместимо с 21. Kh1, но объективно лучше, чем после: 23...h4 24. ♕f2 ♜h5 25. f4 ! ключевой ход. 25... ♜hxf4

или 25... ♜gxf4 !? 26. ♕xh4 ♕f6 со сложной игрой

26. ♕g4+= Атака черных на королевском фланге вряд ли удалась.

22...gxf2 23. ♕f2 ?

Белые шли к этой позиции последние три хода, и вот мы здесь. Хорошая ли позиция для белых? В течение последнего десятилетия я слышал, как бесчисленные уважаемые игроки объясняли мне или другим, каждый раз, когда черные жертвуют ... g4-g3, белые должны просто реагировать Bg1, и после ... gxf2 когда Bf2! останавливает атаку черных, потому что пешка h2 будет служить щитом. Я полагаю, что эта мудрость в основном основана на слухах, поэтому здесь я хотел бы письменно заявить, насколько ошибочен или, по крайней мере, вводит в заблуждение этот совет. Атака черных просто продолжается, и, как увидит читатель, нет оснований полагать, что позиция белых безопаснее из-за пешки h2. Лучше 23. ♕xh2 , хотя после 23...h4 24. a4 ♜h5 25. ♕g1 ♜g3 26. ♖f2 h3 ! черные играют на перевес. Например, 27. axb5 axb5 28. ♕xb5 hxg2 29. ♜xg2 ♕h3 , когда атака черных на королевском фланге намного перспективнее лишней пешки белых.

23...h4+= ! Готовя ... Nh5-g3. Может быть, это еще слишком рано, но я осмелюсь сказать, что позиция белых уже близка к отчаянию, так как черные перехватили

инициативу, а у белых больше нет времени для реализации каких-либо агрессивных планов на ферзевом фланге. Фактически, после нескольких часов анализа я не смог найти достойного продолжения за белых. Пока я просто называю эту позицию "небольшим преимуществом черных", хотя не думаю, что белые могут помешать этой позиции стать "большим преимуществом для черных"!

24. ♖d3

Попытка 24.a4 bxa4 25. ♗xa4 слишком медленная, и ее можно встретить путем 25... ♗h5 !? 26. ♕xh2 ♖g3+ с огромным преимуществом из-за потенциальной угрозы ... h4-h3.

24... ♗h5 25. ♕xh2

Таким образом, белые вынуждены все-таки взять свою "щитовую" пешку h2. Становится ясно, что маневр белых Bg1-f2 был пустой тратой ходов. Слишком поздно начинать ходом 25.a4 ♖g3+ 26. ♕xh2

Или 26. ♕xg3 fxg3+- с последующим ... h4-h3

26...h3 !

или 26...bxa4 !?

27. ♖g1 ♗h4+ и атака черных очень мощная.

25... ♖g3 26. ♖g1 ♖f7

Подготовка к переносу атаки на линию h. Заманчивая альтернатива - 26... ♗d7 !? угрожая ... h4-h3xg2 с последующим ... Qh3, хоть после 27. ♕e1 ! 27...h3 28. ♕xg3 fxg3+ 29. ♕xg3 ♕h6=+ Белый король кажется безопаснее, чем в партии.

27. ♕b6

Если 27. ♕e1 ♕f6 28. ♗f2 Белые получают неприятную позицию, похожую на партию после: 28...h3 ! 29.gxh3 ♖h7+ Когда возможным продолжением является 30. ♗d3 ♗f8 31. ♕f1 ♗h6 32. ♗g4 ♕xg4 33.fxg4 ♕h4 , когда угроза ... Nxf1 и ... Bg3 побеждает практически во всех вариантах, например: 34. ♖c3 ♖f8 35. ♗f3 ♗xf1+ 36. ♖xf1 ♕g3+-+ !

27... ♕f6 28. ♗f2 h3=+ !

Великая жертва. Отказавшись от этой пешки, черные получают открытую вертикаль g и полуоткрытую вертикаль h, чтобы подвергнуть белого короля атаке. Угроз так много, что белые не могут воспользоваться лишней пешкой, не говоря уже о возможности дальнейшего продвижения на ферзевом фланге. Обратите внимание, что 28... ♖h7 !? также дает черным отличные атакующие шансы. Длинный, но очень поучительный вариант 29. ♗h3 (необходимо блокировать ... h4-h3) 29... ♗f8 30.a4 Ищут контригру, но черные продолжают 30... ♖g7 31.axb5 axb5 32. ♕d3

или 32. ♕xb5 ♕xh3 33.gxh3 ♖b7 выигрывая фигуру

32... ♗h7 33. ♖c2 ♗g5+- ! Снятие блокады h3. Белым остается только подождать и посмотреть, как черные пробивают оборону хорошо подготовленным ... h4-h3 34. ♗xg5 ♖xg5 35. ♕f1 ♗h5 36. ♗e1 ♕g7 37. ♖f2 h3 38.gxh3 ♕xh3 ! С вынужденным матом.

29.gxh3 ♖b7 30. ♕a5 ♖h7 31. ♕f1 ♕h4

Ввод слона в атаку; угроза ... Nxf1 и ... Bg3, почти выигрыш. Другой сильный план - 31... ♗h8 !? продолжая ... Nf7-g5 с атакой пешки h3, и теперь после 32. ♗h1 ♗d7 ! 33. ♗f2

33. ♗xg3 ? 33... ♖xh3+-+ !

33... ♗g7 34. ♗h1 ♕h4+ У белых большие проблемы.

32. ♖g2

Этот ход ускоряет проигрыш, хотя я считаю, что против точной игры черных не выжить. Упрямее было 32. ♖d3 ♖g5 33. ♕f1 ♜f8 34. ♜c2 ♜h6+, хотя атака проводится легко, и позиция белых кажется довольно безнадежной.

32... ♜f5-+ ! Этот довольно неожиданный удар очень красив и быстро решает игру. Белый король настолько уязвим, что даже лишняя фигура не поможет ему выжить. **33. exf5**

Отказ от жертвы фигуры ходом **33. ♖b6** не помогает, так как после 33... ♖g3+ 34. ♜h1 ♜e3 35. ♖xe3 fxe3 белые проигрывают. Например, 36. ♜g4 ♖xg4 37. fxc4 ♕f2 38. ♜f1 ♜f8, когда нет защиты от угрозы ... Qf4-g3 и ... Rxh3 39. ♜f3 проигрывает: 39... ♜xf3 40. ♖xf3 ♜xh3+ 41. ♜g2 ♜f4#

Не помогает и **33. ♜g4 ♖g3+ 34. ♜h1 ♜e3 35. ♜e2 ♖xg4 36. fxc4 ♜d7** С такими решительными угрозами, как ... Nxg4 или ... Kg7 с последующим ... Raxh3.

33... ♖xf2 34. fxc6

или 34. ♜f1 ♖g3+ 35. ♜g1 ♜h4 и выигрывают.

34... ♜xg6 Против угрозы мата ничего не поделаешь ... Qg3 и ... Vxh3; обратите внимание на второстепенную роль, которую сыграл белый конь в схватке. **35. ♜f1**

Еще проще 35. ♜f1 ♜g3+ 36. ♜h1 ♜xh3+ 37. ♖xh3 ♜xh3#

35... ♜g3+ 36. ♜h1 ♜f8 Самый точный, выход из связки по линии g. 37. ♜xe5

♖xh3 38. ♜g6+ ♜e8 Белые сдались так как мат неизбежен. 0-1
Заключительные замечания 1. Самый большой факт, которую следует запомнить из этой партии, - это неэффективность ходов белых 21-23, то есть плана Kh1, а затем Bf2-g1-f2. Хотя это типичный ответ белых на план ... g6-g5-g4-g3 он работает не так хорошо, как многие думают. 2. Ход 23 ... h4! сыграл ключевую роль в этой победе, так как это лучший способ открыть линии на королевском фланге, чтобы поставить мат королю белых. План ... Nh5-g3 с последующим ... h4-h3 очень силен и практически неотразим. **0-1**

Azarov Sergei (BLR) - Volke Karsten (GER) 1-0

Ch Europe, Dresden (Germany) (2), 2007.04.04

C65: Ruy Lopez, Berlin Defence

Испанская партия C66 Сергей Азаров - Карстен Волке Дрезден 2007

Комментирует Флорес Риос

Цель обучения: Эта партия показывает, насколько трудно черным создавать серьезные угрозы на королевском фланге без своего белопольного слона. **1.e4**

e5 2. ♜f3 ♜c6 3. ♖b5 ♜f6 4. d3 +0.18 CAP 4...d6 5.0-0 ♖d7+= 6. ♜e1

6.c3 g6 7. ♜e1 ♖g7 8. ♖g5 O-O 9. ♜bd2 ♜e8 10. ♜f1 ♜h5 11. ♜e3 f6 12. ♜h4 ♜h8 13. a4 a6 14. ♖c4 ♜d8 15. d4 ♜e6 16. ♜d5 ♜c8 17. a5 ♜ef4 18. ♜d2 ♜xd5 19. ♖xd5 ♜b8 20. ♖b3 ♖e6 21. ♜f1 ♖xb3 22. ♜xb3 f5 23. dxe5 ♜xe5 24. exf5 ♜xf5 25. ♜e3 ♜d7 26. ♜d5 c6 27. ♜e7 ♜g4 28. ♜a4 ♜f5 29. ♜e3 ♜b1+ 30. ♜d1 ♜xb2 31. ♜c4 ♜xc3 32. ♜xd6 ♜c5 33. h3 ♖f6 34. ♜c4 ♜a3 35. ♖xf6+ ♜xf6 36. ♜f7+ ♜g7 37. ♜d7 ♜f8 38. ♜ce4 ♜a2 39. ♜e8+ ♜xe8 40. ♜xe8+ ♜g7 41. ♜e5+ ♜h6 42. ♜g4+ ♜g5 43. ♜e5+ ♜h4 44. g3+ ♜xg3 45. fxc3+ ♜xg3 ...1-0, Ding Liren (CHN) 2782 - Sasikiran Krishnan (IND) 2639, Hyderabad 7. 3.2015 Match "India-China"

6...g6 7.d4 За этим теоретическим ходом стоит хорошая концепция. Белые сыграют d4-d5, получив благоприятную структуру, изучаемую в этой главе. Причина в том, что белые смогут разменять своего плохого слона на хорошего слона черных. Как мы увидим в этой партии, этот размен значительно снижает

шансы черных на матовую атаку. **7...♙g7 8.d5 ♖e7 9.♙xd7+ ♖xd7 10.♙e3 O-O**
 Другой вариант - 10...h6 (подготовка ..f7-f5) 11.♖fd2 f5 12.f3 и теперь 12...♙f6
 13.♙f2 h5 давало черным вполне разумную контригру в партии Фельгаер -
 Соколов. , Стамбул (ол) 2012
 или 13...♙g5 !?

11.c4

Конечно, не 11.♖fd2 ? 11...f5 12.f3 f4 13.♙f2 g5 14.c4 h5 когда у черных дополнительный темп по сравнению с партией.

11...h6

Прикрывая поле g5, готовя ... f7-f5. Немедленное 11...f5 ?! не работает 12.♖g5 из-за угрозы Ne6 и после 12...f4 13.♙c1

но не 13.♖e6 ? 13...fxe3

13...♖c5 14.b4 ♙f6 15.♖xh7 ♖xh7 16.bxc5 dxc5 17.♖d2± У белых намного лучше после Nf3 и Bb2, давя на пешку e5.

12.♖fd2 f5 13.f3+= Белые достигли своей идеальной фигурной расстановки с Be3, Nd2 и конем, идущим на c3, и они стоят немного лучше. **13...f4 14.♙f2 g5**

15.♖c3

Преждевременное 15.b4 ? встречает 15...a5 ! вынуждая белых портить свою структуру, поскольку обычное 16.a3 ? проигрывает пешку 16...axb4 из-за связки по вертикали a

15...♖g6

Другой вариант был 15...a5 16.a3 ♖g6 17.b4 b6 и теперь белым нужен быстрый способ вскрыть четвертый фланг, прежде чем черные получают контригру на королевском фланге. Возможное продолжение - 18.♖a4 !?
 18...axb4 19.axb4 h5 20.c5 bxc5 21.bxc5 ♜e7 22.cxd6 cxd6 23.♖c4± когда открытый ферзевый фланг и слабая пешка d6 мешают черным продвигаться на королевском фланге.

16.b4 ♖f6 17.c5 ♜f7 18.♖c4

Менее точно 18.♜c1 , поскольку пока не ясно, где ладья будет наиболее полезна 18...♙f8 19.♙h1 ♜g7 20.♖c4 h5 И вот в партии Brkic - Danielsen, Heraklio 2007, было сыграно 21.cxd6

если бы вместо этого белые сыграли 21.c6 b6 потребовало бы, чтобы белые сыграли a2-a4-a5 и вернули ладью на a1)

21...cxd6 22.♖b5 a6 23.♖ba3 g4 У черных прекрасная игра.

18...♙f8 19.a4 ♜g7 Черные следуют ранее обсуждавшейся схематической расстановке фигур, но отсутствие слона на c8 затрудняет выполнение. **20.c6** Если белые смогут поставить прочную пешку на c6, они будут позиционно выигрывать на ферзевом фланге. Здесь у черных проблемы, так как они проигрывают битву на ферзевом фланге, прежде чем они создадут какие-либо угрозы на королевском фланге. **20...b6**

Усугубляет проблемы черных, позволяя белым открыть ферзевый фланг. Антипозиционное 20...bxc6 21.dxc6 было необходимо, так как не позволяло ладье белых войти в игру. Тогда 21...♜c8 !? 22.♖d5 ♖xd5 23.♜xd5+ ♙h8 24.♜d1 ♜e6 25.♜c1+= дает белым существенный позиционный перевес, но черные все еще надеются проявить активность на королевском фланге с помощью ... h6- h5 и ... g5-g4.

21.a5 ! После этого хода белые, по сути, выигрывают. Пешка c6 в сочетании с вторжением по вертикали a создаст решающие угрозы. **21...♜b8**

Альтернатива 21...h5 22. ♖b5 g4 проигрывает после 23. ♗xc7 ! 23... ♗xc7 24. axb6 axb6 25. ♕xb6

22. axb6 axb6 23. ♖b5 ♜c8 Поддерживая ... g5-g4 и надеясь перевести ферзя на h3 после ... g5-g4x8. Черным не пришлось бы тратить на это время, если бы у них оставался слон на c8.

ничем не лучше 23...h5 24. ♗a7 g4 25. ♕h1 Атака черных ни к чему не приводит 25...g3 26. hxg3 fxg3 27. ♕xg3 h4 28. ♕h2 ♖h5 29. ♗e3 ♗g3+ 30. ♕g1 ♗f4 31. ♗g4+- Когда ничто не может убрать этого блокирующего коня, и снова потребность черных в белопольном слоне очевидна.

24. ♗a7 g4 25. ♕h1 ♗a8

Облегчает жизнь белым. Угрозы черных легко блокируются после **25...g3** 26. hxg3 fxg3 27. ♕xg3 ♖h5 28. ♕h2 ♜d8

или 28... ♗gf4 29. g4+-

29. ♗e3 ♜h4 30. ♗f5+-

Если **25...h5**, то 26. ♕xb6 ! пробивает оборону черных. 26...cxb6

или 26... ♗e8 27. ♕xc7 ♗xb5 28. ♖b6+-

27. ♗cxd6 ♕xd6 28. ♗xd6 ♜d8 29. ♗xg7+ ♕xg7 30. ♗f5+ ♕f8 31. d6 И пешки решают партию.

26. ♗xc7+- ! Позиция черных достаточно плоха, можно уже сдаться, поскольку их атака ни к чему не приводит, а у белых будут две лишние проходные пешки.

26... ♗xc7 27. ♖xb6 ♜b8 28. ♖xa8 ♗g7 29. ♖b6 g3 30. ♕g1 gxh2 31. ♕f2 ♖h5

32. c7 ♗xc7 33. ♗xc7 ♜xc7 34. ♜c1 ♜a7 35. ♜c2 ♗g3+ 36. ♕xh2 ♜e7 Угрожает Qh4-h 1 #. **37. ♜c8**

Еще можно испортить партию. 37. ♕xg3 ?? 37...fxg3+ 38. ♕g1 ♜h4 39. ♕f1 ♗f4 с форсированным матом.

Но после хода в тексте черные сдались. 1-0

Заключительные замечания 1. Потребность черных в белопольном слоне была особенно очевидна на ходах 17-23, так как желаемый прорыв ... g5-g4 не мог быть осуществлен без экстренной помощи. 2. Пешка c6 была основой победы белых. Как только линия a стала открытой, черные оказались беззащитны перед потенциальными жертвами фигур, чтобы превратить пешку c6 в выигрышную проходную.

1-0

Van Wely Loek (NED) - Krylov Sergey (RUS) 1-0

Olympiad, Calvia (Spain) (1), 2004.10.16

E97: King's Indian, Orthodox, Aronin-Taimanov (4.e4)

Староиндийская защита E97 Люк ван Вели - Сергей Крылов Майорка 2004

Комментирует Флорес Риос

Цель обучения: Эта партия - пример того, как белые могут блокировать королевский фланг ходом g2-g4, а затем иметь свободные руки для продвижения своих планов на ферзевом фланге. **1.d4 ♗f6 2.c4 g6 3. ♗c3 ♕g7 4.e4 d6 5. ♗f3 O-O 6. ♕e2 e5 7.O-O ♗c6 8.d5 ♗e7** Ключевая позиция классической системы.

Закрытая пешечная конфигурация в центре четко определяет дальнейшие планы сторон - белые стремятся к инициативе на ферзевом фланге, связанной с прорывом c4-c5, а черные ищут контршансы на королевском фланге, осуществляя продвижение f7-f5. Калинин **9.b4** и ставшее очень модным в последнее время Продолжение введенное в практику М.Таймановым. Белые немедленно начинают

активные операции на ферзевом фланге. При этом, белый конь, оставаясь на f3, сохраняет возможность маневра Nf3-g5-e6 в случае продвижения f7-f5. Калинин **9...♘h5** Поскольку белый конь остался на f3, черные имеют возможность расположить своего королевского коня на активной позиции Калинин **10.♞e1+=** /= = Это продолжение, введенное в практику И.Соколовым и взятое на вооружение В.Крамником, стало очень популярным в последнее время и возродило интерес к системе с 9.b4. Белые избегают ослабления своего королевского фланга (после g2-g3) и надеются обезвредить выпад Nh5-f4 при помощи перегруппировки Be2-f1, укрепляющей позицию их короля. Калинин

10.g3 f5 11.♘g5 ♘f6 12.f3 f4 13.b5 fxg3 14.hxg3 h6 15.♘e6 ♙xe6 16.dxe6 ♜c8 17.♘d5 ♜xe6 18.♙xc7 ♜h3 19.♞f2 ♞ac8 20.♞h2 ♜xg3+ 21.♞g2 ♜h3 22.♜xd6 ♞f7 23.c5 ♙f8

23... ♘f5 24.exf5 ♞fxc7 25.c6 ♜xf5 26.♙c4+ ♔h7 27.♙e6 ♜xf3 28.♙xc8 ♞xc8 29.cxb7 ♜xb7 30.♙e3 ♜xb5 31.♙xa7 ♞c4 32.♜d1 ♘d5 33.a4 ♜b7 34.♙f2 ♘f4 35.♞g3 ♜e4 36.♞a2 ♘h5 37.♞e3 ♜f5 38.a5 ♞g4+ 39.♔f1 ♞d4 40.♜b3 ♘f4 41.♞g3 ♞d3 42.♞xd3 ♘xd3 43.a6 ♜h3+ 44.♔g1 ♜g4+ 45.♔f1 ♜h3+ 1/2-1/2, Van Wely Loek (NED) 2678 - Bacrot Etienne (FRA) 2703 , Belfort 1. 6.2012 Ch France (team) 2012

24.♘e6 1-0, Van Wely Loek 2643 - Golubev Mihail 2523 , Romania 2000 Ch Romania (team)

10...♔h8 +0.29 CAP

Этот ход вышел из моды в последние три года, возможно, из-за плохих результатов черных. Гораздо чаще встречается **10...f5** 11.♘g5 ♘f6 12.♙f3 c6 13.♙e3 h6 14.♘e6 ♙xe6 15.dxe6 со сложной и весьма анализируемой позицией. **10...f5** 11.♘g5 ♘f4 12.♙xf4 exf4 13.♞c1 ♙f6 14.♘e6 ♙xe6 15.dxe6 ♙xc3 16.♞xc3 fxe4 17.♘g4 ♘c6 18.♞xe4 ♘e5 19.g3 g5 20.h4 ♔h8 21.♜d4 fxg3 22.♞xg3 gxh4 23.♞g2 ♜f6 24.♜e3 ♞ae8 25.f4 ♘xg4 26.♞xg4 ♞g8 27.♞xg8+ ♞xg8+ 28.♔f2 ♜b2+ 29.♜e2 ♜b1 30.♜e1 ...1/2-1/2, Kramnik Vladimir 2780 - Shirov Alexei 2720 , Monaco 1998 It "Melody Amber" (blindfold)

10...a5 11.bxa5 f5 12.♘d2 ♘f6 13.c5 ♞xa5 14.cxd6 cxd6 15.a4 ♙h6 16.♙a3 ♙xd2 17.♜xd2 fxe4 18.♙b5 ♙f5 19.h3 ♞a8 20.g4 ♙c8 21.♘xe4 ♘xe4 22.♞xe4 ♘d7 23.♙f1 ♙xa4 24.♙b4 b5 25.♞a3 ♞c8 26.♞c3 ♜b6 27.♘g2 ♞xc3 28.♙xc3 ♙b3 29.♞e1 ♙c4 30.♙a5 ...0-1, Kramnik Vladimir 2807 - Smirin Ilia 2664 , Moscow 2002 Match "Russia-All World"

10...h6 11.♘d2 ♘f4 12.♙f1 f5 13.a4 fxe4 14.♘dxe4 ♘f5 15.♞a3 a6 16.g3 ♘h5 17.♙g2 ♘f6 18.♘xf6+ ♜xf6 19.♘e4 ♜f7 20.♙b2 g5 21.♔h1 ♜g6 22.♙f3 g4 23.♙xg4 ♘e3 24.♞axe3 ♙xg4 25.f3 ♙f5 26.c5 ♞f7 27.♜b3 ♞af8 28.b5 axb5 29.axb5 h5 30.cxd6 ...1/2-1/2, Piket Jeroen 2630 - McShane Luke J 2455 , Germany 1997 Bundesliga 1996/97

10...c6 11.♙b2 ♘f4 12.♙f1 b6 13.dxc6 ♘xc6 14.a3 ♞e8 15.♘d5 ♘e6 16.♙d3 ♙b7 17.♜d2 ♞c8 18.♞ad1 ♞f8 19.♜c2 ♔h8 20.♜b1 h5 21.♙c1 ♔h7 22.a4 ♞b8 23.♙f1 h4 24.h3 ♔h8 25.♙d3 ♙c8 26.♙e3 ♘d7 27.♙c2 ♞c8 28.♘c3 ♘cd4 29.♙xd4 ♘xd4 30.♘xd4 ...0-1, Psakhis Lev 2565 - Ehlvest Jaan 2610 , Polanica Zdroj 1997 Memorial A.Rubinstein (cat.16)

10...h6 11.♘d2 ♘f4 12.♙f1 f5 13.c5 fxe4 14.♘dxe4 ♘f5 15.g3 ♘h5 16.♙g2 ♘f6 17.a4 ♘xe4 18.♘xe4 ♘d4 19.♙e3 ♘f5 20.♞c1 ♞f7 21.♜d3 ♜f8 22.♞c2 ♘d4 23.♙xd4 exd4 24.h3 ♙f5 25.♞ce2 g5 26.♜b5 ♞e7 27.g4 ♔h7 28.cxd6 cxd6 29.♘d2 a6 30.♜c4 ♞xe2 31.♜xe2 d3 32.♜e3 ♙c3 33.♞d1 ♙xd2 34.♜xd2 ♞e8

35. ♖f1 ♗f3 36. ♙g2 ♗f7 37. ♜e1 ♞xe1+ 38. ♗xe1 ♗f4 39. ♗e8+ ♜g7 40. ♗e7+ ♜h8 41. ♖f1 d2 42. ♙e2 ♙g8 43. ♙d1 b6 44. ♗d8 b5 45. axb5 axb5 46. ♗c8 ♜g7 47. ♗c3+ ♗e5 48. ♗xe5+ dxe5 49. ♜f1 ♙xd5 50. ♜e2 ...1/2-1/2, Jakovenko Dmitry (RUS) 2737 - Radjabov Teimour (AZE) 2752, Sochi 1. 8.2008 It (cat.19)

11. ♙d2 ♙f4 12. ♖f1 f5

12... ♙g8 13. c5 ♗g5 14. ♜h1 ♙f6 15. f3 ♙h5 16. ♙c4 ♗h4 17. ♜g1 g5 18. ♙e3 g4 19. fxg4 ♙xg4 20. ♗c2 ♞g8 21. ♗f2 ♗e7 22. ♜h1 ♙f6 23. g3 ♞g7 24. cxd6 cxd6 25. ♙b5 ♞ag8 26. ♙bxd6 ♙h4 27. gxh4 b5 28. ♙xb5 ♗xh4 29. ♙xe5 ♗f6 30. ♙xg4 ♞xg4 1-0, Savchenko Stanislav 2550 - Santos Carlos P 2430, Panormo 2001 Cup European Club (final)

12... c6 13. ♙b2 cxd5 14. cxd5 ♙g8 15. ♞c1 ♙f6 16. ♙c4 ♙e8 17. ♜h1 f5 18. g3 ♙h5 19. exf5 ♙hf6 20. fxg6 ♙g4 21. ♜g1 ♞xf2 22. ♞c2 ♞f8 23. h3 ♙h6 24. gxh7 ♙f5 25. ♞f2 ♙d7 26. ♙e4 b5 27. ♙cd2 ♗b6 28. a4 a6 29. a5 ♗a7 30. ♙f3 ♙f6 31. ♙xf6 ♞xf6 32. ♙xe5 ...0-1, Zhao Zong-Yuan 2387 - Hebden Mark 2567, Scarborough 2001 Ch Great Britain

12... a5 13. bxa5 ♞xa5 14. a4 c5 15. ♞a3 ♞a6 16. ♙b5 ♙h5 17. ♙b2 ♙g8 18. g3 ♙h6 19. f4 f6 20. fxe5 fxe5 21. ♙f3 ♙gf6 22. ♙g2 ♜g8 23. ♙xd6 ♞xd6 24. ♙xe5 ♞b6 25. ♙c3 ♗e7 26. a5 ♞a6 27. ♞b3 ♞e8 28. ♗b1 ♗c7 29. ♗b2 ♙g7 30. ♙d3 ♙xg3 31. e5 ♙gh5 32. d6 ...1-0, Korobov Anton 2467 - Golubev Mihail 2530, Ordzhonikidze 2001 Ch Ukraine

13. g3

Другой вариант - **13. a4** !? 13... a5 14. bxa5 ♞xa5 15. ♙b3 ♞a8 16. a5 fxe4 17. ♙xe4 как в партии Соколов - Арахамия-Грам, Гибралтар 2009.

13. a4 g5 14. g3 ♙fg6 15. ♙e2 c6 16. a5 ♙d7 17. c5 cxd5 18. cxd6 ♙c6 19. ♙xd5 ♙d4 20. ♙b2 ♞c8 21. ♙d3 ♙c6 22. exf5 ♙xf5 23. ♙xf5 ♞xf5 24. ♙e4 ♗g8 25. ♗g4 ♗xd5 26. ♗xf5 ♞f8 27. ♗xg5 ♗b3 28. ♗d2 ♙h6 29. ♗xh6 ♗xb2 30. d7 ♙xd7 31. ♗d2 ♗xd2 32. ♙xd2 ♙c6 ...1-0, Van Wely Loek 2655 - Nijboer Friso 2605, Gouda 1997 Tournament (active)

13... ♙h5 14. c5

14. exf5 ♙xf5 15. ♙de4 ♙d4 16. ♙g2 ♙f6 17. ♙g5 ♙f5 18. ♙b5 ♙xb5 19. cxb5 ♗d7 20. ♙xf6 ♙xf6 21. ♗e2 ♙xe4 22. ♙xe4 a6 23. bxa6 ♞xa6 24. a3 ♙g5 25. h4 ♙h6 26. ♜g2 ♜g7 27. h5 ♗f7 28. hxg6 hxg6 29. ♞h1 ♞fa8 30. ♗d3 ♙g5 31. ♞h3 ♞f8 32. ♗e2 ♞aa8 33. ♞ah1 ♞h8 ...1-0, Eljanov Pavel 2596 - Paunovic Dragan 2517, Andorra 2003 It (open)

14... f4 ?

Общий совет для игроков староиндийской защиты - заранее решить, сработает ли гонка на противоположных флангах. Если черные, проигрывают гонку, им не следует начинать ее вообще, а вместо этого следует попытаться найти контршансы, сохраняя центральное напряжение. В этом случае структура королевского фланга белых должна быть красным флагом для черных. В предыдущих примерах атака черных показала свою эффективность благодаря продвижению ... g6-g5-g4-g3, но что в этом случае должны делать черные? Любая усиленная атака займет гораздо больше времени, а силы белых уже приближаются к ферзевому флангу. Намного принципиальнее **14... ♙f6** (подготавливая ... fxe4) и теперь 15. cxd6 !?

, а на 15. ♙g2 можно ответить неортодоксальным 15... dxc5 !? 16. bxc5 fxe4 17. ♙dxe4 ♙fxd5 с шансами на уравнивание.

15... cxd6 16. b5 fxe4 17. ♙dxe4 ♙fxd5 дает равную позицию

14... ♖f6 15. ♗g2 h6 16. ♜c4 fxe4 17. ♜xe4 ♗g4 18. ♜b3 ♜xe4 19. ♗xe4 ♜d7 20. ♗b2 ♜f7 21. f3 ♗f5 22. ♜f1 ♜af8 23. ♜d2 h5 24. ♜ad1 ♜h7 25. ♗xf5 gxf5 26. ♜g2 h4 27. ♜c4 ♜g6 28. cxd6 cxd6 29. b5 ♜c8 30. ♗a3 ♗f8 31. ♜fe1 ♜d8 32. ♜c1 hxc3 33. hxc3 ♜g5 34. ♜xd6 ...1/2-1/2, Schlosser Philipp 2550 - Nijboer Friso 2605 , Germany 1997 Bundesliga 1996/97

15. ♜c4 ♜g8

15...g5 ?? 16. ♜xh5+-

Разумной попыткой было **15... ♖f6** 16. a4 g5 хотя после 17. ♜a2 ♜g6 18. ♜c2 g4 19. ♗a3± похоже, черные не смогут создать реальную угрозу королевскому флангу белых.

16.a4 = Это прекрасный многоцелевой ход: он расширяет пространство на ферзевом фланге и освобождает a2, чтобы ладья защищала вторую горизонталь.

16. g4 !? 16... ♜hf6 17. f3 ♜e8 18. ♗g2+=

16... ♜gf6 17. ♜a2 ♜e8+=

Два последних хода черных подготовили **17...g5** ? но, к сожалению, белые выигрывают после 18. cxd6 cxd6 19. ♜b5 , поскольку пешка d6 не может быть защищена.

17...fxg3 !? 18. hxc3 ♗g4 19. ♗e2 ♗xe2 =

18. ♜c2 =

Другой вариант - 18. g4 !? 18... ♜hf6 19. f3 , что похоже на партию. 19...a5 20. cxd6+=

18... ♗d7+=

18...a5 !? 19. ♗a3 fxc3 20. hxc3 axb4 =

19.g4± ! Хорошее решение; Атака черных не представляла особой угрозы, но лучше сразу закрыть королевский фланг, чтобы на ферзевом фланге были свободны руки. **19... ♜hf6**+=

19... ♜g5 !? 20. h3 ♜hf6 21. ♜d2 ♜h6+=

20.f3 h5 ?

Более здоровой альтернативой было 20...g5 21. b5 h5 , но после 22. h3± Черные, похоже, никуда не денутся, а расширение белых на ферзевом фланге продолжается.

21.g5 ! Решительно закрывая королевский фланг. 21... ♜h7±

21... ♜g8 !? 22. h4 ♜e7 23. ♗b2 ♜h7+=

22.h4+- Единственная надежда черных создать контригру на королевском фланге - пожертвовать фигуру ходом ... Nxc5, но это вряд ли сработает, так как белые могут легко заблокировать пешки королевского фланга или просто продолжить свой уже продвинутый план на ферзевом фланге. У белых, с другой стороны, очень значительное пространственное преимущество над всей доской, и оставшаяся часть этой партии является иллюстрацией того, как они могут использовать свое огромное позиционное преимущество. **22... ♜f7 23. ♜a5 ♗c8**

23...b6 , пытаясь раскрыть некоторые линии, не помогает из-за 24. cxb6 cxb6 25. ♜c6 ♜c8 26. b5+- !? с последующим Ra2 и a4-a5.

24.c6 ! Захватывая еще больше пространства. Пешка c6 по-прежнему обеспечивает белым выигрышный перевес на ферзевом фланге. Поскольку в этой партии черные не могут найти контригру на королевском фланге, остальная часть партии решается довольно легко. **24...b6**

Принятие проигранной позиции. Но 24...bxc6 ? проигрывает после 25. ♜xc6 ♜d7 26. ♜h2 ! за которым следует Bh3 ловушка для ферзя.

25. ♖c4 Угроза заключается в том, что a4-a5 сразу открывает линию а, поэтому необходимо играть 25 ... a6 **25...a6** Начался новый этап в партии. Фигуры черных настолько скованы, что не могут двинуться, поэтому следующие двадцать ходов черные проведут, просто ожидая конца. Между тем у белых есть полная свобода маневра, чтобы найти верный способ выигрыша. Обратите внимание, как черные готовы закрыть ферзевый фланг. Если белые сыграют a4-a5, то черные ответят ... b6-b5, а если белые сыграют b4-b5, то черные ответят ... a6-a5. Поэтому, когда белые решают протолкнуть одну из своих пешек на ферзевом фланге, им нужно будет подумать, как именно они хотят пожертвовать фигуру, чтобы прорвать последнюю линию обороны черных. **26. ♜h2**

Этот профилактический ход предназначен для наблюдения за королевским флангом на случай, если черные попытаются встряхнуть ситуацию с помощью ... Nxg5. Если 26.a5 b5 позиция моментально закрывается.

26... ♖g8 27. ♜ee2± Начинается маневрирование.

27. ♜b2 !? 27... ♜f8 28. ♜g2 ♜e7 29. ♜d3±

27... ♖f8 28. ♜d2 ♖h7 29. ♜e1 ♖f8±

29... ♜f8 !? 30. ♜b2 ♜g7 31. ♜b3 ♜f8±

30. ♜a2 ♖h7 31. ♖h1 ♖f8 32. ♜f2± Обратите внимание на то, как все фигуры белых нацелены на ферзевый фланг.

32. ♖g1 !? 32... ♖h7 33. ♜hb2 ♜f8 34. ♜g2±

32... ♜b8 33. ♜d3 ♖h7 34.b5 Позиционная угроза - a4-a5, открывающая две решающие линии на ферзевом фланге, и нет ничего лучше, чем: **34...a5**

Игра полностью закрыта, и теперь белые готовят решающий прорыв. Еще хуже **34...axb5** ? 35.axb5 , поскольку белые сразу выигрывают после 35... ♜f8 36. ♜a4 ♜g7 37. ♜a7

Если **34... ♜a8** , то 35.a5 решительно открывая ферзевый фланг 35...axb5 36. ♖xb5 bxa5 37. ♜e1 ♖f8 38. ♖xa5+- Пешка c6 препятствует маневрам черных, облегчая вторжение белых на ферзевый фланг.

35. ♖e2+= Начало длинного, но выигрышного маневра: Nc3-e2-c1-b3xa5.

35. ♜b2 !? 35... ♜e7 36. ♖xa5 bxa5 37. ♜a7±

35... ♜f8±

Пытаться создать контригру с помощью **35... ♖xg5** !? опровергается 36.hxg5 ♜xg5 37. ♜g1 ! 37... ♜h6 Черные надеются провести ... g6-g5, но сейчас 38. ♜xb6 ! 38...cxb6 39. ♖xb6 решает игру из-за создания двух мощных проходных.

35... ♖h8 !? 36. ♜e1 ♜a8 37. ♜c2 ♖f8+=

36. ♖c1 ♜g7+- ?

Снова **36... ♖xg5** ? встречает 37.hxg5 ♜xg5 38. ♜g1+- !

или 38. ♜h4 ♜h6 39. ♜g1+-

36... ♖h8 лучше 37. ♖b3 ♜e7 38. ♖bxa5 bxa5±

37. ♖b3 ♜f8

37... ♖h8 !? 38. ♜e1 ♖g8 39. ♖bxa5 bxa5+-

38. ♜f1± ? Торопиться некуда.

38. ♖bd2 ! 38... ♜e7 39. ♜g1 ♖g7 40. ♖xb6

1-0

Aronian Levon (ARM) - Carlsen Magnus (NOR) 0-1

It 'Amber', Nice (France) (2), 2010.03.14

E99: King's Indian, Orthodox, Aronin-Taimanov, main line

Сицилианская защита Е99 Левон Аронян - Магнус Карлсен Ница ("вслепую") 2010
Комментирует Флорес Риос, И.Смирин

Цели обучения: 1. Эта партия показывает, как черные могут отреагировать на план белых g2-g4. 2. Пожалуйста, обратите особое внимание на то, как черные создают напряжение по всей доске, прежде чем делать какие-либо размены. 3. Обратите внимание на то, как черные не упускают возможности расширить свое присутствие на ферзевом фланге после того, как белые попытаются обуздать королевский фланг.

В эту книгу я не решался включать быстрые партии (не говоря уже о шахматах вслепую), так как я предпочитаю партии на высшем уровне. В данном случае я подумал, что стоит сделать исключение, так как в следующей партии исполнение Карлсена будет просто превосходным и идеальным примером. "В следующем примере игрок, входящий в современную шахматную элиту, был буквально сметен с доски посредством - представьте себе - динамического вскрытия линий".

И.Смирин **1. ♘f3 ♘f6 2. c4 g6 3. ♘c3 ♗g7 4. e4 d6 5. d4 O-O 6. ♕e2 e5 7. O-O ♘c6 8. d5 ♘e7** Ключевая позиция классической системы. Закрытая пешечная

конфигурация в центре четко определяет дальнейшие планы сторон - белые стремятся к инициативе на ферзевом фланге, связанной с прорывом c4-c5, а черные ищут контршансы на королевском фланге, осуществляя продвижение f7-f5. Калинин **9. ♘e1** Логичный план. Белые готовятся, в ответ на продвижение f7-f5, укрепить свою пешечную структуру в центре посредством f2-f3 и переводят коня на d3, откуда он будет поддерживать продвижение c4-c5. Калинин **9... ♘d7**

Свои тонкости имеются и в отступлении коня на e8. Располагаясь на поле d7, черный конь не мешает продвижению f7-f5 и держит под контролем поле c5, что несколько затрудняет белым осуществление программного продвижения c4-c5. Калинин **10. ♘d3 +0.15 CAP 10... f5 11. ♕d2** Наиболее популярное продолжение. С поля d2 чернополюсный слон не так активно воздействует на ферзевый фланг противника, как с поля e3, но, с другой стороны, белый слон не попадает под удар в случае продвижений f5-f4 и g5-g4-g3, что позволяет экономить время для развития инициативы на ферзевом фланге. Также, поле f2 остается свободным для маневра белого коня, что затруднить в будущем осуществление продвижения g6-g5-g4. Калинин **11... ♘f6 12. f3 ♖h8 += !?**

Интересная альтернатива, сохраняя центральное напряжение. Чаше встречается 12...f4, переходящее в типичную гонку фланговых атак, как мы изучали ранее в этой главе.

13. g4 !?
Интересная альтернатива, сохраняя центральное напряжение. Чаше встречается 12...f4, переходящее в типичную гонку фланговых атак, как мы изучали ранее в этой главе.

13. g4 !?

Отклоняясь от учебников по теории, хотя идея эта довольно тематическая.

Теория предлагает **13. ♝c1** c6

или 13...c5 !?

14. ♕e3 a6 со сложной позицией.

13. a4 h5 14. c5 dxc5 15. ♘xe5 ♘xe4 16. ♘xg6+ ♘xg6 17. fxe4 ♖h4 18. ♖e1 ♘d7 19. ♖xh4 ♘xh4 20. ♕g5 ♘g6 21. ♕xh5 ♘d4+ 22. ♖h1 ♖g7 23. exf5 ♕xf5 24. ♝f3 ♘e5 25. ♝g3 ♕f2 26. ♕f4+ ♕xg3 27. ♕xg3 ♘d3 28. ♘b5 ♘xb2 29. ♘xc7 ♝ad8 30. ♘e6+ ♖h6 31. ♘xd8 ♖xh5 32. ♘xb7 c4 33. ♘d6 ♘d3 34. ♕e5 ♘xa4 35. g4+ ♖xg4 36. ♝xa4 ♖h3 37. ♝a1 ♕e2 38. ♖g1 ♕f3 39. ♘xc4 ♕xd5 40. ♘e3 ♝g8+ 41. ♕g3 ♕e4 42. ♘d1 1-0, Dydyshko Viacheslav (BLR) 2584 - Elkin Leonid (BLR) 2208, Minsk 10. 7.2008 It (open) "Inautomarket"

13. ♝c1 c6 14. ♕e3 a6 15. c5 cxd5 16. cxd6 ♖xd6 17. ♕c5 ♖d8 18. ♘xe5 ♘h5 19. f4 ♘xf4 20. ♝xf4 ♕xe5 21. ♘d4 ♘c6 22. ♕xe5+ ♘xe5 23. ♘xd5 ♕e6 24. ♘c7 ♝c8

25. ♖xe6 ♗b6+ 26. ♜f2 ♜xc1 27. ♗xc1 ♗xe6 28. ♗g5 ♘d7 29. exf5 ♜xf5 30. ♜xf5 gxf5 31. ♗d8+ ♔g7 32. ♔f1 ♘f6 33. ♗c7+ ♔g6 34. ♗g3+ ♔f7 35. ♗f4 ♘d5 36. ♗d4 ♔e7 37. ♗g7+ ♔d6 38. ♗xb7 ♗e3 39. ♗xa6+ ♔e5 40. ♗a3 ♗c1+ 41. ♔f2 ♗f4+ 42. ♗f3 ♗d4+ 43. ♔g3 ♗xb2 44. ♔c4 f4+ 45. ♔h3 ♘e3 46. ♔d3 ♗b8 47. ♗e4+ ♔f6 48. ♗c6+ ♔e5 49. ♗c5+ ♔e6 50. ♗c6+ ♔e5 51. ♗b5+ ♗xb5 52. ♔xb5 ♔f5 ...1-0, Gelfand Boris (ISR) 2675 - Nijboer Friso (NED) 2525 , Wijk aan Zee 1998 It (cat. 17)

13.b4 h5 14. ♜c1 f4 15. c5 ♘eg8 16. g3 g5 17. gxf4 gxf4 18. ♔e1 ♔h3 19. ♜f2 ♘h7 20. ♔f1 ♘g5 21. ♔h1 ♔d7 22. ♜g2 ♔f6 23. c6 ♔c8 24. cxb7 ♔xb7 25. ♘b5 ♜f7 26. ♜gc2 ♗d7 27. ♘xc7 ♜c8 28. ♘f2 ♜g7 29. ♘b5 ♜xc2 30. ♜xc2 ♔d8 31. a4 a6 32. ♘a3 ♗xa4 33. ♘c4 ♔c7 34. ♔g2 ♔c8 35. ♘d6 ♔xd6 36. ♜xc8 ♗a3 37. ♘d3 ♔h7 38. ♜c1 ♗a2 39. ♗c2 1-0, Fridman Daniel (GER) 2667 - Cabrera Alexis (ESP) 2529 , Caleta 25. 1.2012 It (open) "Tradewise Gibraltar Masters"

13...c6

Здоровое решение. Поскольку ход 13.g4 призван предотвратить атаку черных на королевском фланге, необходимо создать центральное напряжение, чтобы оспорить центральную гегемонию белых. Если 13...f4 ?! 14. ♜c1 g5 15. ♔e1 h5 16. h3+= Белые должны комфортно удерживать королевский фланг, добиваясь прогресса с помощью c4-c5.

14. ♔g2 b5 ! Это очень красиво и логично - подрыв поддержки пешки d5 и создание пути в игру для белопольного слона черных через b7. **15.b3**

15.dxc6 ?! не работает из-за 15...bxc4 16. ♘b4 ♜b8+=

Как и **15.cxb5** cxd5 когда черные полностью контролируют центр.

Разумной альтернативой было **15.g5** ♘h5 16. cxb5 cxd5 17. exd5 , но у черных есть много способов создать контригру. Например 17...f4

или 17...a5 !? прикрывая поле b4, готовясь атаковать пешку d5 с помощью ...Bb7

18. ♔h1 ♗d7 19. ♘f2 ♔b7 С непонятной позицией.

15...a5 16. ♘f2

Альтернатива 16.dxc6 ?! 16...bxc4 17. bxc4 ♘xc6 не привлекает белых, так как их центр разрушен, а королевский фланг остается уязвимым.

16...b4 17. ♘a4 Конь белых оказался на этом довольно бесполезном поле, и читатель должен заметить важный факт: белые сыграли g2-g4, чтобы предотвратить атаку черных и получить свободные руки на ферзевом фланге. Однако после пары последних ходов белым все равно некуда расширяться на ферзевом фланге. **17...♔b7 18. ♜c1** ? Магнус Карлсен прежде всего известен своей блестящей техникой эндшпиля, но не впадайте в заблуждение, он чувствует себя прекрасно в позициях любого типа. Здесь Магнус показывает себя мастером атаки в "слепой" партии в быстрые шахматы через несколько месяцев после того, как он стал N1 в рейтинг-листе ФИДЕ. И.Смирин

Неосторожный ход; Белые просто не видят опасности в своей позиции.

Надежнее было 18. ♔g1 уходя от смертоносной диагонали a8-h1, и теперь у черных широкий выбор вариантов. Я бы посоветовал усилить напряжение 18...h5 !? и если белые закрывают позицию ходом 19.g5 ♘d7 20. h4 ♜f7 !? тогда черным нечего бояться. В отличие от партии Ван Вели, черные сумели захватить значительное пространство на ферзевом фланге, и их шансы ничуть не хуже. Возможное продолжение 21. a3 c5 22. ♗c2 ♗c7 23. axb4 axb4 24. ♘d3 ♜af8 25. ♔e3 ♔c8 со сложной позицией.

18...fxe4 19.fxe4 cxd5 20.exd5 ♖exd5 ! Разбить центр ценой фигуры. Я не уверен, просчитал ли Карлсен все до конца, или он просто знал, что эта жертва имеет смысл, поскольку белый король так ужасно уязвим, а силы белых плохо скоординированы, чтобы использовать лишнюю фигуру.

""Староиндийцу" довольно просто отдать фигуру ради вскрытия линий для остальных своих фигур". И.Смирин **21.cxd5 ♜xd5 22.♔g1**

22.♙f3 ? теряет ферзя после 22...♞xf3 ! и теперь 23.♚xf3

или 23.♙xf3 ♜c3+

23...♜f4+

22.♙h3 ♜f4+ 23.♙xf4 ♞xf4 дает черным выигрывающую атаку. Поддающаяся человеческому расчету линия выглядит примерно так: 24.♚d3 ♚g5 25.♞c7 ♚h6+ 26.♙g3 e4 27.♚xd6 ♞f6 28.♚c5 ♙f8 !, и белые несут жестокие материальные потери. И.Смирин

22...e4+ ! Вероятно, именно этот мощный ход Аронян пропустил четыре хода назад. Угрозы 23 ... e3 или 23 ... ♖d4 является решающими. "Блестящая пуанта жертвы. Белые должны взять пешку, что дает черным время на то, чтобы включить в борьбу староиндийского слона". И.Смирин **23.♜xe4 ♙d4+ 24.♞f2**

24.♙g2 - ничуть не лучше. 24...♚e7 25.♙f3

или 25.♙d3 ♜e3+ 26.♙xe3 ♙xe4+-+

25...♞xf3 ! 26.♚xf3 ♜f6 27.♞ce1 ♙xe4 28.♞xe4 ♜xe4+ Со здоровой лишней пешкой.

24.♜f2 ♚f6 , и все ясно. Белые фигуры повязаны по рукам и ногам. И.Смирин

24...♞xf2

Черные могли чуть ускорить свою атаку путем 24...♙xf2+ ! 25.♜xf2 ♚f6 26.♚f1 ♞ae8 27.♞e1 ♜e3 28.♙xe3 ♞xe3 , и белым не защититься. Например: 29.♜d1 ♞g3+ ! 30.hxg3 ♚d4+ 31.♜f2 ♚e3 !, и белые беспомощны. И.Смирин

25.♜xf2 ?!

Последняя ошибка в очень сложной позиции. Лучшая защита была **25.♙g5** ! 25...♙f6

или сложное 25...♙e3 !?

26.♙xf6+ ♞xf6 27.♚d4 ♜f4 ! 28.♙f1

но не 28.♚xf6+ ? 28...♚xf6 29.♜xf6 ♜xe2+ 30.♙f2 ♜xc1-+

или 28.♜xf6 ?? 28...♜xe2+

28...♙xe4 29.g5 ! Чудо спасает, но после 29...♜e6 30.♚xf6+ ♚xf6 31.gxf6 ♞f8+ Белые все равно почти проиграли.

"Аронян мог затруднить черным задачу посредством **25.♙g5** , на что черные отвечают 25...♙f6 26.♙xf6+

26.♜xf6 ?! проигрывает ввиду красивого 26...♜e3 !

26...♞xf6 27.♚d4 ♜f4 !! 28.♙f1 ♙xe4 29.g5 ♜e6+ , и черные, имея пешкой больше, борются за победу". И.Смирин

или сложное **25.♙e3** !?

25...♚h4 -+ Белые беззащитны перед атакой. **26.♚e1**

Также смертельно опасно 26.♙e1 ♙e5 угрожая ...Qxh2+

26...♞f8 27.♙f3 ♞xf3 28.♚e4 ♚xf2+ 0-1, Aronian Levon - Carlsen Magnus, 14. 3.2010 Amber-blindfold 19th

Заключительные замечания 1. В отличие от предыдущей партии, белые сыграли g2-g4 до того, как черные сыграли ... f5-f4, что дало черным возможность удержать пешку на f5, создавая напряжение. 2. Ключевыми ходами черных были

12 ... c6 и 13 ... b5!, создавая центральное напряжение, вводя слона в игру через b7 и обеспечивая пространство на ферзевом фланге, чтобы избежать удушья, как в предыдущем примере. 3. Черные, по сути, довели эту партию до совершенства, и даже если бы белые ожидали сильной жертвы фигуры, у черных была бы отличная боевая позиция без каких-либо позиционных проблем, изученных в предыдущем примере. **0-1**

KID Открытый - Глава 17

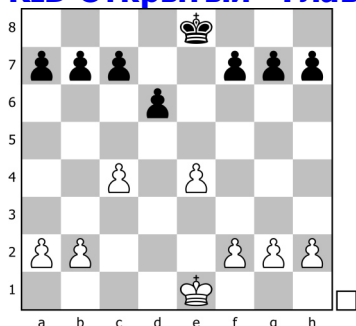

Глава 17 Открытый KID

Эта структура чаще всего происходит из староиндийской защиты, когда черные бьют ходом ... e5xd4, хотя такая же структура может быть получена в некоторых вариантах новоиндийской защиты или защиты Филидора, как только белые сыграют c2-c4, чтобы увеличить пространственное преимущество. В большинстве этих позиций черные будут включать ходы ... g7-g6 для fianкеттирования слона и ... c7-c6, чтобы не дать белым поставить коня на d5. Белые часто имеют небольшое преимущество в этой структуре из-за своего пространства и потому, что пешка d6 может быть серьезной целью как в миттельшпиле, так и в конечном эндшпиле. Дебютная и пост-дебютная фаза имеют решающее значение, поскольку от этих ходов часто зависит, получают ли черные контригру или нет. Если Белым удастся идеально расставить свои фигуры, не столкнувшись сначала с некоторыми тактическими проблемами, то у них, вероятно, будет длительное преимущество, вынуждающее черных выполнять скучную оборонительную задачу. Так почему же черные игроки принимают такую структуру?

Причин две: 1. Если кто-то играет староиндийскую защиту, то неизбежно время от времени разыгрывает и эту структуру. 2. Эти позиции могут привести к острым тактическим осложнениям, которые дают черным реальные шансы сыграть на полную. С обеих сторон часто требуется высокая тактическая точность.

Планы белых 1. Давление по линии d с атакой на уязвимую пешку d6. 2.

Действуйте на королевском фланге с помощью f2-f4 и, возможно, g2-g4. 3. Когда наступит подходящее время, проведите прорыв на королевском фланге с помощью e4-e5 или f4-f5. 4. Избегайте чрезмерного размена фигурами, чтобы получить пространственное преимущество. 5. Если это возможно, активируйтесь на ферзевом фланге ходами a2-a3 и b2-b4.

Планы черных 1. Разменивайте фигуры, чтобы уменьшить проблему с пространством. Часто бывает достаточно разменять пару легких фигур. 2.

Разместите коней на e5 и c5, а затем сыграйте ... Qb6-b4, атакуя пешку c4. Если белые ответят b2-b3, то ... a7-a5-a4xb3 с последующим ... Ra3 - хороший план. Недостаток этого плана в том, что на ферзя черных можно напасть. 3. Пробить

центр с помощью ... d6-d5, чтобы развязать фигуры. 4. Оспорить контроль белых над центром с помощью прорыва ... f7-f5, меняя пешку f на пешку e4. 5.

Атаковать пешку c4 белых с помощью ... a7-a6, ... c7-c6 и ... b7-b5, чтобы ослабить контроль белых над центром. 6. Создать атаку на королевском фланге; поместив коня на f4 и, возможно, сыграть ... g6-g5, чтобы контролировать поле f4 и предотвратить расширение белых путем f3-f4.

Для белых самая важная задача - держать фигуры хорошо скоординированными, по возможности воздерживаясь от разменов фигур. Если это будет достигнуто, пешка d6 останется уязвимой, а расширение королевского фланга будет легко достижимым. Для черных самая важная задача - оставаться активными и иметь

возможность постоянно создавать угрозы или разменять фигуры, прежде чем белые получат стабильное преимущество. План 3 черных, прорыв ... d6-d5, идеален, но его очень сложно реализовать на практике. Остальные планы черных одинаково важны, и выбор между ними требует хороших расчетов. Как игрок староиндеец, я часто не хотел разыгрывать план с ... g6-g5 (план 6), потому что это, кажется, позиционным отклонением. Но оказывается, что этот план может быть очень эффективным, если его правильно применять, и в этой главе мы увидим несколько примеров. Первая партия в этой главе является примером идеального расположения фигур белых и последующего расширения королевского фланга. Второй пример показывает, как план 2 черных может иметь неприятные последствия, а их ферзь может оказаться в ловушке. В третьем примере кратко обсуждается прорыв черных ... f7-f5, а затем мы переходим к планам черных ... g6-g5 с тремя примерами. Может показаться парадоксальным, что я говорю, что эта структура лучше для белых, а затем привожу только два примера, в которых белые выигрывают. Причина этого решения заключалась в том, что первый пример в этой главе достаточно хорош, чтобы описать большинство побед белых. Фактически, белые выигрывают первую партию настолько убедительно, что я провожу оставшуюся часть главы, предлагая черным игрокам идеи для борьбы с кажущейся превосходной стратегией белых. *

Meier Georg (GER) - Feller Sebastien (FRA) 1-0

Cup Spice, Lubbock (USA) (5), 2011.10.19

E95: King's Indian, Orthodox (7...Nbd7 8.Re1)

Староиндийская защита E95 Георг Мейер - Себастьян Феер Лаббок 2011

Комментирует Флорес Риос

Цели обучения: 1. Эта партия - пример того, как белые могут надавить на пешку d6, чтобы заставить армию черных подчиниться. 2. Обратите внимание на идеальную координацию фигур белых. **1. ♠f3 ♠f6 2.c4 g6 3. ♠c3 ♠g7 4.e4 d6 5.d4 0-0 6. ♠e2 e5 7.0-0 ♠bd7 8. ♠e1 c6 9. ♠f1 exd4 10. ♠xd4 +0.04 CAP**

Дошли до интересующей структуры. Как упоминалось ранее, в этой структуре черные зачастую просто уступают. В качестве доказательства отметим, что в этой позиции белые получают более 65% в играх на уровне GM, что намного выше обычных 53-54%, которые белые должны получать в среднем. **10... ♠e8**

Альтернативой было **10... ♠g4**!? 11. ♣xg4 ♠xd4 12. ♣d1 ♣f6 13. ♠e3 ♠xe3 14. ♠xe3+= хотя белым комфортнее, так как пешка d6 уязвима.

10... ♠g4 11. ♣xg4 ♠xd4 12. ♣d1 ♣f6 13. ♠e3 ♠xe3 14. ♠xe3 ♠e5 15. ♠e2 ♠d8 16.b3 ♠e6 17. ♠c1 g5 18. ♣d2 ♠h8 19. ♠f1 ♠d7 20. ♠g3 ♣f4 21. ♠e3 ♠g8 22. ♠h1 ♣h4 23. ♠g3 ♠g6 24. ♠g1 g4 25. ♣f4 ♠f6 26. ♣e3 ♠h6 27.h3 gxh3 28.f4 hxg2 29. ♠xg2 ♠h3 30. ♣g3 ♣xg3 31. ♠xg3 ♠xf1 32. ♠xf1 ♠f6 0-1, Soulas Gilles (FRA) 2194 - Feller Sebastien (FRA) 2526 , Lausanne 21. 9.2008 It (open)

11. ♠f4 ♠c5 12. ♣c2 ♠g4+= /= Пока оба игрока следуют одной из основных линий в этом варианте, и теперь Мейер переходит к хорошей, но менее популярной боковой линии **13. ♣d2**

Чаще встречается **13. ♠ad1**!? хотя после 13... ♣f6 14. ♠g3 h5 у черных, кажется, есть разумная контригра.

13. ♠b3 ♠xb3 14.axb3 ♠d4 15. ♠g3 h5 16. ♠ad1 c5 17.h4 a6 18. ♠d5 ♠e6 19. ♠e2 ♠xd5 20.exd5 ♠e5 21. ♠h1 ♣f6 22.f4 ♠d7 23.f5 ♠e5 24. ♠f2 ♣xf5 25. ♣xf5 gxf5 26. ♠xh5 ♠f6 27. ♠f3 ♠xb2 28. ♠g3 ♠e5 29. ♠xe5 dxe5 30.d6 e4 31. ♠e2 ♠ad8 32. ♠f1 ♠e5 33. ♠f4 ♠e8 34.d7 ♠g7 35.g4 ♠e6 36. ♠xf5 ♠xf5 37.gxf5 ♠d4

38. ♖g1+ ♜f8 39. ♙g4 ♜xd7 40. ♖e1 ♜e7 41. f6 ♜e5 42. ♖e3 b5 43. ♜g2 bxc4 44. bxc4 ♜f5 45. ♙xf5 ♜xf5 46. ♜xe4 ♜xf6 47. ♖e5 ♜c6 48. ♜f3 ♜g7 49. ♖g5+ ♜f6 50. ♜e4 ♜e6 51. h5 f6 52. ♜d5 a5 ...1/2-1/2, Roubalik Jakub (CZE) 2394 - Rasik Vitezslav (CZE) 2468 , Ostrava 2. 5.2017 Ch Czech Republic

13... ♙e5

Раньше черным удавалось сделать ничью ходом **13... ♙e5** 14. h3 ♙xf4 15. ♗xf4 ♙e5 16. ♜ad1 ♗b6 , как в партии Зугер - Ячимович, Пула 1997, но после 17. ♗g3+= с последующим f2-f4 у черных нет причин для оптимизма, поскольку 17... ♗xb2 ? встречает 18. f4 ♙ed7 19. ♜f3± с последующим Nxd6 с доминирующей позицией.

Более разумной альтернативой было **13... a5** 14. ♜ad1 a4 15. h3 ♙e5 16. ♙e3 ♗a5 как в партии Zueger -Vogt, Switzerland 1997, но после 17. f4 ♙ed7 18. ♗c2 ♜f6 19. ♙f2 a3

или 19... ♙h5 20. g3

20. b3 ♙h5 21. g3+= У черных, похоже, кончилось топливо, и мы остаемся в позиции, аналогичной в партии.

14. ♜ad1 ♗b6 15. h3 a5 16. ♙e3 Готовя f2-f4 для завоевания пространства.

16... ♙ed7

Рано или поздно конь должен вернуться. Альтернатива 16... ♗b4 встречает 17. ♗c1 ! когда пешка c4 неуязвима. Например, 17... ♙xc4 ?

или 17... a4 ? 18. ♙c2 ♗a5 19. ♜xd6±

Так что необходимо 17... ♗b6 18. f4 ♙ed7 19. ♜f3+= что похоже на партию. 18. a3 ♗xb2 19. ♙xc4±

17. ♗c2 a4 18. f4 ♗b4

Или 18... ♙f6 19. ♙f2 ♗c7 20. g4+= !? Когда расширение королевского фланга белых угрожает, а у черных нет целей для нападения.

19. ♙f2 ♙b6 20. a3 ♗a5 Белым пришлось ослабить поле b3, но это совсем не проблема, так как они готовы к конкретным действиям на королевском фланге:

21. g4 Фигуры черных покинули королевский фланг, и эта атака логична и сильна. **21... ♙d7 ?!**

Черные наконец соединяют свои ладьи, но этот ход перерезает единственный путь для черных коней, чтобы вернуться в защиту короля, тем самым делая атаку белых еще более мощной. Лучшая защита была 21... ♙bd7 22. ♜f3

теперь атака 22. f5 ?! не сработает из-за 22... ♙e5 ! поскольку конь на e5 может удобно защитить королевский фланг

22... ♗c7 23. ♙d4 ♙xd4+ 24. ♙xd4+= У белых предпочтительная позиция из-за пространственного преимущества и ослабленных темных полей вокруг черного короля.

22. f5± ! Логичное продолжение. Позиция черных уже близка к проигранной. Атакующая задача белых очень проста, а у черных нет удовлетворительной защиты. **22... ♜ad8**

Лучшая защита была 22... ♙c8 ! позволяя черному коню вернуться 23. ♜f3 ♙bd7 24. ♜xd6± Но белые просто лишены пешки.

23. ♙h4 ♜c8 24. ♙f2 ♜cd8 25. ♙h4 Конечно, белые не стремятся к повторению; им просто нужно время, чтобы решить, как лучше всего реализовать свое преимущество. **25... ♜c8 26. ♜f3** Хорошая перестановка фигур. Этот ход оказывает давление на пешку d6 и готовит коня к вторжению на королевский фланг ходом Ng5. **26... ♙b3**

Косвенно защищая пешку d6. Если 26... ♖f8 27. ♖g3 , атакуя пешку d6, и после 27... ♗b3 28.e5 черные просто проигрывают
но не 28. ♖xd6 ?? 28... ♖xd6 29. ♗xd6 ♜c5+ с выигрышем ладьи
28...d5 29.e6 ! 29...fxe6 30.fxg6+-

27. ♜f2

Сильный ход, угрожающий Rxd6, а также Ng5 и fxg6, и вторжение по вертикали f. Опять не 27. ♗xd6 ?? 27... ♜c5+ выигрывая ладью.

27... ♖f8

Защита пешки d6 и подготовка 28 ... Qc5. Размен ферзей 27... ♜c5 не удастся из-за 28. ♜xc5 dxc5

28... ♗xc5 29. ♗xd6±

29.f6 ♖f8 30. ♗xa4+- !

28. ♗h1

Уход с диагонали a7-g1, угрожая g5 и fxg6 сокрушительной атакой на королевском фланге. Менее точно 28. ♗g5 ?! из-за 28... ♜c5 ! предложение обменять ферзей. У белых сохраняются сильные атакующие шансы, но все может усложниться. Например, после 29. ♗e3 , когда в случае 29...gxf5 30.gxf5 ♖xf5 !? возникала очень острая позиция

28... ♜c5

Нет ничего лучше. На прорыв **28...d5** просто отвечают 29.cxd5 ♖c5 30. ♜h2 cxd5 31.exd5+-

Если **28... ♗c5** 29. ♗g5 ! и атака просто выигрышная, например 29...f6

или 29... ♖g7 30. ♗xd6

30.fxg6 hxc6

30...fxg5 ? 31. ♜f7+ ♗h8 32. ♜xh7#

31. ♜xf6

29.e5 ?

Сильный просчет; Я предполагаю, что к этому моменту обе стороны были в нехватке времени. Вместо этого простое 29. ♜g2 ! сохраняет все варианты открытыми. Нет защиты от многочисленных угроз белых, например 29... ♜a5 или 29... ♖g7 30.e5 угрожая Ne4 30...d5 31.e6 ! 31...fxe6 32.f6 ♖f8 33. ♗e5+- 30. ♖g3 Выигрыш пешки d6 и партии.

29...d5 ?

И черные возвращают услугу. Вместо этого 29... ♜xf2 позволяло черным остаться в игре после 30. ♖xf2 c5 31. ♗e4 ♖c6 ! 32. ♗f6+ ♗h8

30. ♜c2+- ! Черные не могут ответить на решающие угрозы 31. Bf2 и 31 .e6.

30... ♗xc4

Если **30... ♜a5** , то 31.e6 ! решает партию после 31...fxe6 32.fxg6 h6

32...hxc6 ? 33. ♜xc6+ ♖g7 34. ♖f6+-

33. ♗e5 с сокрушительной атакой.

Или **30... ♖g7** 31. ♖f2 ♜a5 32. ♖xb6 ♜xb6 33. ♗xa4 и белые выигрывают, конь на b3 теряется.

31. ♗xa4 ♜b5 32. ♖xc4 dxc4 33. ♗c3 Слон на d7 проигран, а остальное для белых довольно просто. **33... ♖xf5 34.gxf5 ♜a5 35. ♗e4 ♖e7 36. ♜xc4 ♖xh4 37. ♗xh4**

1-0 Заключительные замечания 1. Трудно найти предложения по улучшению игры черных. Хотя 21 ... Bd7 было, конечно, неудачно, но все равно позиция была просто худшей. Проблемы черных начались, когда белым удалось идеально расставить свои фигуры до того, как черные смогли создать какую-либо

конкретную контригру. 2. Атака белых на королевском фланге проходит гладко из-за их идеального контроля над центром и из-за того, что слабость пешки d6 постоянно отвлекает черных от других задач нападения или защиты. **1-0**

Malakhov Vladimir (RUS) - Jobava Baadur (GEO) 1-0

It 'Black Sea Countries', Burgas (Bulgaria) (6), 2012.09.16

E70: King's Indian Defence

Староиндийская защита E70 Владимир Малахов - Баадур Джобава Бургас 2012

Комментирует Флорес Риос

Ниже приводится краткий пример, показывающий, как попытки черных на ферзевом фланге могут часто проваливаться или даже иметь неприятные последствия, доказывая прочность позиции белых. **1.c4 ♠f6 2.♠c3 g6 3.e4 d6**

4.d4 ♠g7 5.♠d3 ?

5.f3 O-O 6.♠e3 a6 7.♠ge2 c6 8.a4 a5 9.♠g3 ♠a6 10.♠e2 ♝c7 11.O-O e5 12.d5 h5 13.♝d2 h4 14.♠h1 ♠h5 15.♠f2 f5 16.♠d3 f4 17.♠f2 ♠g3 18.♝fd1 c5 19.hxg3 hxg3 20.♠xg3 fxg3 21.♝g5 ♝f7 22.♠b5 ♝f6 23.♝xg3 ♠h6 24.♠f2 ♠b4 25.♝h1 ♠g7 26.♝h4 ♝xh4+ 27.♝xh4 ♠g5 28.♝h2 ♠e3+ 29.♠xe3 ♠c2+ 30.♠d2 ♠xa1 31.♠c3 ♝a6 32.♝h1 ♠d7 33.♝xa1 ♠xb5 34.cxb5 ♝aa8 35.b3 ♝h8 36.b6 ♝h2 37.♝g1 ♝a6 38.♠b2 ♝xb6 39.♠b5 1-0, Carlsen Magnus (NOR) 2870 - Polgar Judit (HUN) 2675 , Dubai 20. 6.2014 Ch World (blitz)

5...O-O 6.♠ge2 a6+= / = +0.00 CAP 7.O-O c6 Стремясь расширить свое пространство на ферзевом фланге с помощью ... b7-b5. **8.a4 a5** Теперь, когда расширение невозможно, черные сохраняют контроль над ослабленным полем b4. **9.h3 ♠a6 10.♠e3 ♠d7 11.♝d2 e5 12.♝ad1 exd4 13.♠xd4** Мы достигли интересующей позиции с помощью нетеоретической линии, но идеи схожи. В отличие от предыдущей партии, белые уже несколько ослабили ферзевый фланг. Когда около десяти лет назад я узнал о такой позиции, я думал, что ослабления поля b4 было достаточно, чтобы черные получили преимущество, но это очень далеко от истины, как мы увидим в этой партии. **13...♠dc5**

Альтернатива была **13...♠ac5** 14.♠c2 ♝b6 15.b3 ♝b4 , когда черные взяли под контроль поле b4, но что ему теперь делать? 16.f4 ♝e8

если 16...♠xd4 ? 17.♝xd4 ♠xb3 в надежде получить пешку, но 18.♠xb3

♝xb3 19.♝b1 ♝a3 20.♝f3 и ферзь черных почти в ловушке, так как на

20...♝c5 просто отвечают 21.♝d3 ♝h5 22.♝xd6 , когда черные беззащитны из-за ослабленных темных полей и плохой координации фигур

17.♠f2+= Позиция белых предпочтительнее, так как они могут расширяться на королевском фланге, а планы черных на ферзевом фланге зашли в тупик.

Конечно **13...♠b4** 14.♠b1 и конь на b4 не у дел.

14.♠b1 ♝b6 15.f4 ♝b4 Пока у черных все в порядке, но: **16.f5±** ! Эта энергичная реакция опровергает попытки черных на ферзевом фланге. Белые готовы отдать пешку на ферзевом фланге, чтобы получить выигрышную атаку на королевском фланге. **16...♠xa4 ?**

У этого естественного хода есть тематическое опровержение. **16...♝xc4** Это не помогает. 17.♠a2 ♝b4 18.♝f2 ! Атака белых просто выигрышная, например: 18...gxf5 Единственный ход.

18...♠h8 ? 19.f6+-

18...♠d7 ? 19.fxg6 hxg6 20.♠xf7+ ♠h7 21.♝h4+-

19.♠xf5 ♠xf5 20.exf5 Угрожая f5-f6. 20...♠f6 21.♝xd6+- Обратите внимание на

то, что ферзь и кони черных - просто зрители в этой схватке.

Лучшей защитой было **16...♘d7** направляясь на королевский фланг, но после 17.♕h6 ♗f6 18.♕xg7 ♔xg7 19.♝f4± Атака белых на королевском фланге подавляла.

17.f6 ! Выведение слона черных из игры. **17...♕h8** А теперь ключевой ход:

18.♘c2 ! Внезапно становится очевидным неудобное расположение ферзя черных.

18...♝b3 19.♕a2 ♝xb2 20.♘a4 ♝xa2 21.♘b6+ - Ферзь в ловушке! Читатель должен понять, что это не случайность. Черным очень легко запереть ферзя в такой позиции. **21...♕e6**

Или 21...♝b2 22.♕d4 ♝b3 23.♖f3 ♝a2 24.♖a1+-

22.♖a1 ♝b3

22...♝b3 Здесь черные сдались 23.♖a3 ♝b2 24.♕d4 , когда ферзь мертв.

1-0 Заключительные замечания 1. Важно отметить, что слабое поле b4 оказалось не очень полезным для черных. По этой причине белые игроки должны быть готовы сыграть a2-a4, если это необходимо. 2. Попадание ферзя черных в эту позицию отнюдь не случайно. Это повторяющаяся проблема для черных, с которой даже я сталкивался несколько раз; совсем недавно в игре Swiercz - Flores Rios, Istanbul (ol) 2012.

1-0

Bauer Christian (FRA) - McShane Luke J (ENG) 0-1

Bundesliga 2003/04, Germany (2), 2003

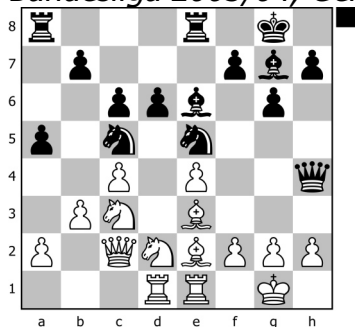

Подрыв черных ... f7-f6

Позиция на диаграмме возникла в партии Бауэр - МакШейн Германия 2003

У нас есть типичная открытая староиндийская игра, где пока у черных все хорошо. Чтобы обеспечить себе хорошую позицию в долгосрочной перспективе, черные используют свою инициативу для прорыва: **22...f5** ! Этот ход ставит вопрос о центре, а после: **23.f4**

Не 23.exf5 ? 23...♕xf5 24.♝c1 ♘cd3-+

23...♘ed7 24.♘f3

Опять не 24.exf5 ? 24...♕xf5 25.♝c1 ♖xe3-+

24...♝e7 У черных уже лучше. В партии могло быть такое продолжение: **25.♘g5** (!?)

Или **25.♕d3** ♘xd3 26.♖xd3 ♕xc4 ! 27.bxc4 fxe4 28.♘xe4 ♝xe4=+ с давлением.

Вместо этого игра продолжилась **25.e5**± ? 25...dxe5 26.fxe5 ♘xe5± когда у белых не было компенсации за пешку, и они в конце концов проиграли.

27.♘d4 ♕f7 28.♕f2 ♘cd7 29.h3 ♝g5 30.♔f1 ♝f6 31.♘a4 ♖f8=+ ?!

31...♝g5 !? 32.♔g1 ♖ac8 33.♝c3 ♘f6±

32.♔g1± ?!

32.♘f3 !? 32...♘xf3 33.♕xf3 ♖fd8 34.♕d4=+

32... ♖h8 33.c5± ?!
 33. ♘f3 !? 33... ♗xf3+ 34. ♕xf3 ♗e5 35. ♕e2=+
 33... ♕g8 34.a3 g5± ?!
 34... ♗g5 !? 35. ♕f1 ♕f7 36. ♕e3 f4±
 35. ♕f1 g4 36. ♗b6-+ ?!
 36.hxg4 !? 36...fxg4 37. ♕g3 ♖ae8 38.b4±
 36... ♗xb6 37.cxb6 gxh3 38. ♘f3 hxg2 39. ♕xg2 ♗xf3+ 40. ♕xf3 ♖ad8 41. ♗c5 ?!
 41. ♖f1 !? 41... ♗g5 42. ♖xd8 ♖xd8 43. ♖d1-+
 41... ♕xb3 42. ♖xd8 ♖xd8 43. ♗e7 ♗g6+ 44. ♖f1 ♕f6 45. ♗c5 f4 46. ♖e4 ♕d5
 47. ♖xf4 ♗d3+ 48. ♕e2 ♗h3+ 49. ♖e1 ♕c3+ 50. ♖d1 ♕b3+ 51. ♖c1 ♗f1+

25...fxe4 26. ♗cxe4

26. ♗xe6 ♗xe6 27. ♗d2=+

26... ♕f5 27. ♕xc5 ♗xc5 28. ♕f3 Но теперь после **28... ♗f8** ! Угрожая .. Вхе4 с последующим ... Q xf4. **29. ♗c1 h6 30. ♗xc5 dxc5 31. ♗e4 a4=+** ! Черные вышли вперед. **0-1**

Brynell Stellan (SWE) - Pavlidis Anastasios (GRE) 0-1

It, Bugibba (Malta) (4), 2012.11.21

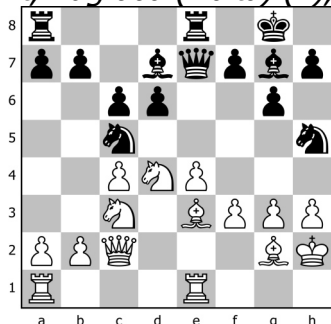

Черные играют ... g6-g5, чтобы предотвратить f3-f4 у белых.

Позиция на диаграмме возникла в партии Бринелл - Павлидис Мальта 2012

Белые хотят укрепить свою позицию ходом f3-f4 и позже давить на пешку d6, как в случае Мейера - Феллера. Черным удалось предотвратить этот план с помощью:

15...g5 !? Прикрыв поле f4. Этот обоюдоострый ход спасает черных. **16. ♖ad1** ?!

Занимая поле f5 ходом **16. ♗f5** ?! 16... ♕xf5 17.exf5 ♕e5 18. ♕f2 ♗f6 что дает сложную позицию.

Лучше было **16. ♗d2** ! 16...h6 17. ♖ad1 после

но не 17.f4 ? 17...gxf4 18.gxf4 ♗h4±

17... ♖ad8 !?

17... ♕e5 ? теперь встречает 18.f4 ! 18...gxf4 19.gxf4 ♕f6 20. ♗de2 ! когда позиция черных рушится

18. ♗f2 ♕f6 19. ♖g1 ♖h8 У черных игровая позиция.

16... ♕e5 ! Как мы скоро увидим в партии Арутинян - Ефименко, этот ход очень полезен, как прикрывая f4, так и защищая d6. **17. ♕f2** ?!

Слишком пассивно; Теперь белые ошибаются в защите. Если **17. ♗de2** ♗e6 белые по-прежнему не могут сыграть f3-f4, и, настаивая на 18. ♗d2 , наталкиваются на 18... ♗xg3 ! 19. ♗xg3 h5 (угрожая ... h4) 20. ♕xg5 ♗xg5 21. ♗xg5+ ♗xg5 22.h4 ♖h8 ! 23. ♗e2 ♗e6 Далее следует ...Rg8 со сбалансированной игрой.

17. ♗ce2 ! кажется более многообещающим, поскольку 17... ♗e6 ? проигрывает

из-за

вместо этого заслуживает внимания 17...d5

18. ♘f5

17... ♖f6 18. ♘ce2 a5 19. ♗d2 ♕h8 20. ♜g1 ♝g8 21. ♜df1 ♝g6 22. ♕e3 ♜ag8=+ У черных чуть лучше, хотя пока не ясно, как создавать конкретные угрозы. Тем не менее ясно, что у белых нет активных планов, и теперь они попались на уловку после: **23. ♗xa5 ? 23... ♘xg3-+ !** Хороший удар, основанный на неудачном расположении ферзя белых. **24. ♘xg3 ♕xg3+ 25. ♕h1**

Или 25. ♕xg3 ♗e5+ 26. ♕f2 ♘xe4+ 27. fxe4 ♗xa5-+

25... ♜h6 26. ♘f5 ♕xf5 27. exf5 ♗xf5 И угроза ...: Rxh3 решает игру. 0-1 **0-1**

Arutinian David (GEO) - Efimenko Zahar (UKR) 0-1

Ch Europe, Dresden (Germany) (10), 2007.04.13

E90: King's Indian, 5.Nf3

Староиндийская защита E90 Давид Арутинян - Захар Ефименко Дрезден 2007

Комментирует Флорес Риос

Цель обучения: Эта партия является примером того, как черные могут получить контригру с идеей ... g6-g5-g4. **1.d4 ♘f6 2.c4 g6 3. ♘c3 ♕g7 4.e4 d6 5. ♘f3 O-O**

6.h3 ♘a6 ?

6...c6 7. ♕d3 e5 8. ♕e3 exd4 9. ♘xd4 ♘bd7 10. O-O ♘c5 11. b4 ♘xd3 12. ♗xd3 ♘d7 13. ♘f3 a5 14. a3 ♜e8 15. ♜fd1 ♘e5 16. ♘xe5 ♕xe5 17. ♕d4 ♗g5 18. ♕xe5 dxe5 19. b5 ♕e6 20. c5 ♜ad8 21. ♗e3 ♗xe3 22. fxe3 ♕b3 23. ♜e1 a4 24. bxc6 bxc6 25. ♜ac1 ♜d2 26. ♜e2 ♜ed8 27. ♕f2 ♕g7 28. g4 h6 29. ♕e1 ♜2d3 30. ♕f2 ♜a8 31. ♘b1 ♜a5 32. ♜d2 ♜xd2+ 33. ♘xd2 ♕e6 34. ♕e2 ♜b5 35. ♕d3 ♜b2 36. ♜c2 ♜xc2 37. ♕xc2 f5 38. gxf5 gxf5 39. ♕c3 f4 40. exf4 exf4 41. ♕b4 ♕xh3 42. ♕xa4 ♕g2 43. ♕a5 h5 44. ♕b6 f3 45. a4 f2 46. a5 ...0-1, Sauer Marko (GER) 2106 - Pavlidis

Anastasios (GRE) 2358 , Budapest 28. 3.2017 Ch NATO

6...e5 7. d5 ♘a6 8. ♕e3 ♗e8 9. g4 ♘c5 10. ♘d2 a5 11. ♕e2 c6 12. ♜g1 ♕h8 13. h4 ♘g8 14. ♗c2 ♕d7 15. O-O-O cxd5 16. ♘xd5 ♘e6 17. h5 g5 18. ♕b1 ♕a4 19. b3 ♕c6 20. ♘b6 ♜d8 21. ♗c3 ♘f4 22. ♕f1 h6 23. ♗xa5 f5 24. gxf5 ♗xh5 25. ♜e1 ♘f6 26. ♘d5 ♜a8 27. ♗b4 ♜fd8 28. f3 ♗h4 29. ♜c1 ♕xd5 30. cxd5 ♘4xd5 31. ♕xg5 ♗xg5 32. ♜xg5 ♘xb4 33. ♜g2 d5 34. exd5 ♘fxd5 35. ♘e4 ♘e3 36. f6 ♕f8 37. ♜h2 ♜ac8 38. ♕c4 ♘xc4 39. bxc4 ♕g8 40. ♜b2 ♜c7 41. c5 ♘d3 42. ♜d2 ♜cd7 43. c6 bxc6 44. ♜xc6 ♕f7 45. ♜b6 ♘c5 46. ♜xd7+ ...0-1, Carlsen Magnus (NOR) 2848 - Polgar Judit (HUN)

2705 , Mexico City 25.11.2012 It "UNAM" (blindfold)

7. ♕g5 c6+= /= +0.04 CAP 8. ♕d3

8. ♕e2 ♘c7

8...e5 9. d5 h6 10. ♕e3 ♘h5 11. dxc6 bxc6 12. ♗d2 ♘f4 13. O-O f5 14. ♕xf4 exf4 15. exf5 ♕xf5 16. ♜ad1 ♜b8 17. ♘d4 ♕d7 18. ♕f3 ♗b6 19. ♘b3 ♕e5 20. ♘e4 ♜bd8 21. ♗e2 c5 22. ♜d2 ♜fe8 23. ♜fd1 ♕f5 24. ♘d6 ♕xd6 25. ♜xd6 ♜xe2 26. ♜xd8+ ♕f7 27. ♕xe2 ♕e7 28. ♕g4 ♕xg4 29. hxg4 ♗xd8 30. ♜xd8 ♕xd8 31. ♕f1 ♕e7 32. ♕e2 ♕d6 33. a3 ♘b8 34. ♕f3 ♕e5 35. ♘xc5 g5 36. ♘b3 ♘d7 37. ♕e2 ♕d6 38. f3 ♘e5 39. ♘a5 ♕c5 40. b4+ ♕d4 41. c5 ♕d5 42. ♕d2 1-0, Bluvshstein Mark (CAN)

2583 - Topalov Veselin (BUL) 2803 , Khanty Mansyisk 28. 9.2010 Olympiad

9. O-O d5 10. exd5 cxd5 11. ♜e1 dxc4 12. ♕xc4 ♕e6 13. ♕f1 ♘cd5 14. ♗d2 ♜c8 15. ♜ac1 ♘xc3 16. bxc3 ♕d5 17. ♗e3 ♕xf3 18. ♗xf3 ♗a5 19. ♜e5 ♗xa2 20. ♜xe7 ♗d5 21. ♗e3 ♜fd8 22. c4 ♗xd4 23. ♜xb7 ♗xe3 24. ♕xe3 ♕f8 25. ♜a1 ♜d7 26. ♜axa7 ♜xb7 27. ♜xb7 ♕c5 28. ♕xc5 ♜xc5 29. ♕d3 ♕f8 30. ♕f1 ♘e8 31. ♕e2 ♘d6 32. ♜b4 ♕e7

33. ♖e3 ♗e8 34. ♖d4 ♜c8 35. ♜b7+ ♜c7 36. ♜xc7+ ♗xc7 37. ♖c5 ♖d7 38. ♗e4 ♗e6+ 39. ♖b6 f6 40. ♗d5 ♗c7 41. ♗f7 g5 42. ♗h5 f5 43. ♗f7 h6 44. g3 f4 45. gxf4 gxf4 46. ♗h5 ♖d8 47. ♖c6 ♗e6 ... 1-0, Brynell Stellan (SWE) 2502 - Nithander Victor (SWE) 2309 , Stockholm 29.12.2006 Cup Rilton

8...e5 9.O-O exd4 10. ♗xd4 Мы достигли интересной позиции, и читатель должен заметить, как странно расположены фигуры белых для структуры, скажем, по сравнению с более ранним примером партия Мейер - Феллер. Белым нужно найти время, чтобы сыграть Re1 - Bf1 - Qd2, после чего они смогут получить небольшой перевес. **10...♜e8 11. ♜e1 h6**

Черные могли сыграть: 11... ♗b6 12. ♗b3 ♗d7 13. ♗e3 ♗c7 14. ♗f1 !? Это дает интересный вариант, но

14. ♗d4 дает небольшой перевес после 14... ♗ac5 15. ♗c2 a5 16. b3+= 14... ♗ac5 15. ♗d4 ♗e5 16. ♗d2 Подготовка f2-f4. 16... ♗e6 ! Приглашение на невыгодный размен. 17. ♗e3

Но не 17. ♗xe5 ?! 17... dxe5 , который изучается в следующей главе. 17... ♗dc5 18. ♗d4 ♗xd4 19. ♗xd4 ♗e6 ! Снова та же идея. 20. ♗e3

Опять нет 20. ♗xe5 ?! 20... dxe5=+ 20... ♗c5 Положение примерно равное. 21. ♗d4 !? 21... ♗e6 =

12. ♗f4 ♗c5

Белые получают удобную позицию после 12... ♗d7 13. ♗f1 ♗f6 14. ♗e3 ♗ac5 15. ♗c2+=

13. ♗c2 ♗h5 14. ♗e3 ♗e6 ! Предложение обмена часто бывает хорошей идеей.

15. ♗xe6

Если **15. ♗d2 ♗xd4 ! 16. ♗xd4 ♗ef4** Черные получают хорошую контригру. Например 17. ♖h2 ♗h4 Единственная защита 18. ♜h1 !

но не 18. ♗e2 ♗xg2 И вдруг черные выигрывают после 19. ♖xg2 ♗xh3+ 20. ♖f3

или 20. ♖g1 ♗g4+

20... ♗g4+ 21. ♖e3 ♗h3+

18... ♗xg2 !? 19. ♖xg2 ♗xh3+ 20. ♜xh3 ♗f4+ 21. ♗xf4 Со сложной игрой. 21... ♗xf4

С другой стороны, **15. ♗f3** встречает 15... ♗g5 ! 16. ♗xg5

лучше 16. ♗d3 !? , курс на f1 с безопасной позицией

16... hxc5 17. ♗d2 ♗f4 18. ♗xf4 gxf4 19. ♗xf4 ♗e5 20. ♗f3 ♗e6 21. ♗d3 ♗g5∞= Белые должны быть осторожны в свете угрозы ... Kg7 и ... Rh8xh3.

15... ♗xe6 16. ♗b3 ?!

В принципе, это не может быть хорошим ходом. Слон бесполезен на b3, слишком далеко от королевского фланга и не может участвовать в его защите. Гораздо логичнее 16. ♗d3 ♗e5 17. ♗f1 ♗f4 18. ♗d2 ♗f6 19. ♜ad1 , когда у черных все хорошо, но по крайней мере королевский фланг белых на данный момент безопасен.

16... ♗e5 ! Важный ход, предотвращающий продвижение белых f2-f4 и создающий шансы для атаки на королевском фланге. У черных не хуже. **17. ♗f3 ?**

Ферзь станет объектом нападения. Лучше было 17. ♗xh6 ♗h4 ! Угрожает ... g6-g5 и ... Vxh3, и единственная защита: 18. ♗d2 ! Но сейчас:

18. ♗e3 ? проигрывает 18... ♗xh3 ! 19. gxxh3 ♗xh3 Например 20. f4

ожидание 20. ♜c1 позволяет форсировать мат 20... ♗h2+ 21. ♖h1 ♗g3+

22.♙g1 ♘f4 ! 23.♙xf4 ♚h2+ 24.♙f1 ♚xf2#
20...♚g3+ 21.♙f1 ♙xc3 22.bxc3 ♚xe4-+
18...♙h3 ! Приводит к ничьей.

Можно было бы рассмотреть вариант 18...♘f4 !?

19.gxh3 ♚hx3 20.f4 ♙d4+ 21.♚xd4 ♚g3+ 22.♙f1 ♚f3+ С вечным шахом 23.♚f2 ?? проигрывает 23...♘g3+ 24.♙g1 ♚h1#

17...♚h4 18.♚ad1

Конечно, не 18.♙h6 ? после 18...g5 ! слон в ловушке, и 19.g3 не помогает ввиду: 19...♘hg3 20.fxg3 ♙d4+ 21.♙f1 ♚hx3+ 22.♚g2 ♚hx6-+

18...g5=+ ! Ход ... g6-g5 - повторяющаяся идея черных в этой позиции. Она может служить двум целям: 1. Мешать белым добиться выгодного продвижения f2-f4. 2. Подготовка к прорыву ... g5-g4 на усиление встречной игры. Очевидно, это план черных - воспользоваться неудобно расположенным ферзем белых.

19.g4

Если **19.♙d4 ?** 19...g4 ! 20.♚e3

но не 20.hxg4 ♙xg4-+

20...gxh3 21.♙xe5 dxe5 22.g3 ♚g5+ и черные без пешки.

19.♚e2 встречает 19...♘f4

19...g4 больше не работает из-за 20.g3 ! 20...♚hx3 21.♚d2 !? с

последующим Vxh6: ферзь черных расположен неудачно

20.♙xf4 gxf4 ! Черные будут использовать вертикаль g

или 20...♚xf4 21.g3 ♚f6=+ , когда белые не могут развернуться с помощью f2-f4

21.♚f3 ♙h7 22.♙f1 ♚g8 23.♙e2 ♚f6 24.♚d3 ♚g6 25.♚g1 ♚ag8+ положение белых крайне стесненное и слабое.

19...♘f4 20.♙xf4 gxf4 21.c5 ?!

Признак отчаяния - отказаться от пешки, чтобы обменять могущественного слона черных на е6 на бесполезного слона на b3. Лучше было попытаться защитить с помощью 21.♚d3 ♙h7 22.♙f1 ♚ad8 23.♚ed1

но не 23.♙e2 ? 23...f5 ! 24.gxf5 ♙xf5+ 25.exf5 ?? 25...♙xc3+ 26.♙d1 ♚xe1+-+

23...♚g8 !? Тем не менее, позиция белых трудна из-за скрытого прорыва ... h6-h5.

21...♙xb3 22.axb3 dxc5+ Дальнейшая часть партии не имеет к нашей теме никакого отношения, хотя черные очень легко воспользовались своим

преимуществом. **23.♚d7 ♚e7 24.♚ed1 ♚ae8 25.♘e2 ♚f6 26.♙g2 b6 27.♚1d2 a5 28.♚xe7 ♚xe7 29.♘xf4 ♚g5 30.♙g3 ♚e6 31.h4 ♚e7 32.♚d1 ♚f6 33.♚d7 ♙xf4+**

Заключительные замечания 1. Самая большая ошибка белых - ход 16.Bb3, так как этот слон был нужен для защиты королевского фланга. 2.

Последовательность ходов черных после дебюта (ходы 11-18) заслуживают похвалы. Обратите внимание, как черные продолжают угрожать, сумев разменять одну легкую фигуру, предотвратить f2-f4 ходом 16...Be5, а затем даже создать атаку на королевском фланге с помощью 18...Qh4. 3. Из статических перспектив (игнорирование тактики и инициативы) прорыв черных ... g6-g5-g4 не выглядит хорошим. Разменивая пешку g на пешку h белых, черные значительно ослабили свою структуру. Дело здесь в том, что черные не могут позволить себе получить пассивную позицию, и этот план - отличный способ получить активность. Если черные хорошо проведут прорыв ... g6-g5-g4, то у белых не будет времени

воспользоваться структурной слабостью черных. **0-1**

Ehlvest Jaan (USA) - Flores Rios Mauricio (CHI) 0-1

Ch Continental Americas, Sao Paulo (Brazil) (11), 2009.08.03

E94: King's Indian, Orthodox variation

Староиндийская защита E94 Ян Эльвест - Маурисио Флорес Риос Сан-Паулу 2009
Комментирует Флорес Риос

Следующая игра представляет собой интересный пример из моего собственного опыта. У меня всегда были проблемы с этой структурой, и я провел первые несколько часов игры, просто надеясь достойно проиграть, но в конце концов у меня все получилось. У этой партии много недостатков, но я думаю, что мы можем многому научиться на ошибках обоих игроков. **1.d4 ♠f6 2.c4 g6 3.♠c3**

♠g7 4.e4 d6 5.♠e2 O-O 6.♠f3 e5 7.O-O ♠a6 8.♠e3

8.♠e1 c6 9.♠f1 exd4 10.♠xd4 ♠g4 11.h3 ♠b6 12.hxg4 ♠xd4 13.g5 ♠e5 14.♠f3 ♠e7 15.♠f4 ♠e5 16.♠ad1 ♠c5 17.♠g3 f6 18.gxf6 ♠xf6 19.♠xe5 dxe5 20.b4 ♠e6 21.♠d6 ♠f7 22.c5 ♠f4 23.♠ed1 ♠e6 24.♠d2 ♠ae8 25.b5 cxb5 26.♠xb5 ♠c8 27.♠e3 a6 28.♠f1 ♠e7 29.♠d5 ♠g5 30.♠xe6 ♠xe6 31.♠xg5 ♠xg5 32.♠e7+ ♠g7 33.♠xc8 ♠xc8 34.♠d7+ ♠h6 35.♠xb7 ♠xe4 36.♠xa6 ♠xc5 37.♠b2 ♠c1+ 38.♠h2 ♠c5 39.♠b5 e4 40.a4 ♠a1 41.♠b4 ♠g5 42.♠d4 ♠f4 43.♠c6 ♠c1 44.♠b4 ♠e5 45.♠b8 ♠c2 46.♠g3 ♠c3+ 47.f3 exf3 ...1/2-1/2, Ehlvest Jaan (USA) 2535 - Sepp Olav (EST) 2436 , Viljandi 4. 7.2015 Memorial Ilmar Raud (open)

8...♠g4 9.♠g5 ♠e8+= 10.♠e1 -0.07 CAP

10.dxe5 dxe5 11.h3 f6 12.♠d2 ♠h6 13.c5 ♠xc5 14.♠c1 ♠f7 15.♠d5 ♠e6 16.♠xc7 ♠xc7 17.♠xc7 ♠d8 18.♠c3 ♠e6 19.♠e3 ♠c8 20.♠a3 ♠c6 21.♠ac1 ♠f7 22.♠c4 ♠xc4 23.♠xc4 ♠f8 24.♠a4 a6 25.♠b6 ♠d7 26.♠cc1 ♠e6 27.a3 ♠e7 28.♠e3 ♠c6 29.♠xc6 ♠xc6 30.♠c1 h5 31.b4 ♠a2 32.♠h2 ♠d3 33.b5 ♠xa3 34.♠d1 axb5 35.♠h4 ♠f7 36.g4 g5 37.♠f5 b4 38.gxh5 ♠c3 39.♠a1 ♠a3 40.♠b1 ♠h7 41.h4 ♠d4 42.♠xd4 exd4 43.♠xd4 ♠c7+ 44.♠g2 ♠f4 45.♠d7+ ♠h8 46.♠e8 ♠f3+ 47.♠g1 ♠g4+ 48.♠f1 ♠h3+ 49.♠e1 ♠c3+ ...1/2-1/2, Kasimdzhanov Rustam (UZB) 2690 - Topalov Veselin (BUL) 2769 , Leon 7. 7.2007 It (active)

10.h3 h6 11.♠h4 ♠f6 12.c5 exd4 13.♠xf6 dxc3 14.♠xg7 ♠xg7 15.♠d4+ ♠h7 16.♠xa6 bxa6 17.bxc3 ♠b7 18.♠fe1 ♠c6 19.cxd6 cxd6 20.♠e3 ♠ae8 21.♠ae1 ♠b6 22.♠d2 ♠e7 23.♠d4 ♠fe8 24.f3 a5 25.♠h1 ♠c5 26.♠e2 ♠e5 27.♠b1 ♠c8 28.♠f2 ♠c4 29.♠ee1 a4 30.♠ed1 d5 31.♠b5 dxe4 32.♠d6 e3 33.♠xc4 exf2 34.♠xe5 ♠xe5 35.♠f1 ♠e2 36.g4 ♠e6 37.♠g2 ♠xa2 38.♠b7 ♠b3 39.♠xf2 ♠e3 40.♠xa7 ♠xc3 41.♠g3 g5 42.h4 ♠g7 43.♠a5 ♠g6 44.hxg5 hxg5 45.♠d2 ♠f6 46.♠d4 ♠e6 47.♠f2 ♠c6 48.♠e4+ ♠d6 49.♠xg5 a3 ...1/2-1/2, Aronian Levon (ARM) 2741 - Svidler Peter (RUS) 2732 , Monte Carlo 22. 3.2007 It "Amber" (active)

10...c6 ?!

Сомнительный ход. Мои теоретические знания были очень ограничены, поэтому я решил играть схематично, просто надеясь, что все получится ОК. Теория рекомендует 10...exd4 11.♠xd4

11.♠d5 !?

11...♠e5 12.♠f3 ♠c5 13.♠h4 , когда силы белых несколько разрознены, что компенсирует преимущество в пространстве, поэтому шансы практически уравновешены.

11.h3 h6 Это стандартный ответ. **12.♠c1**

Другой вариант - **12.♠h4 ♠f6** 13.dxe5 dxe5 14.♠d6+= как в партии Смирнов -

Савицкий, Москва 2013.

Плохая идея - отдавать слона ходом **12.hxg4** ?! 12...hxg5 13.dxe5 ♖xe5

14. ♗xg5 ♜e7 ! 15. ♗h3

или 15. ♗f3 ♖xg4=+

15... ♗c5=+ , и черные продолжают ходом ... Nle6-d4, получив превосходную позицию.

12... ♗f6

Я не хотел уточнять центр 12...exd4 13. ♗xd4 ♗f6 14. ♖f1+= с приятной позицией у белых.

13. ♖f1

Позиция черных уже очень неудобная. Альтернативой было 13. ♖e3 ♜e7 14. ♖f1 ♜e8 , где я надеялся сохранить гибкий центр до тех пор, пока белые не решат сыграть 15.d5 c5, трансформируя позицию в староиндийскую структуру типа II. Проблема черных в том, что белые могут просто сыграть 15. ♜d2 ♗h7 16. ♜ad1 !? и продолжить ходами a2-a3, b2-b4 и только потом уточнить структуру центра. У черных проблемы, поскольку они не могут создать эффективную контригру.

13... ♗h5 ?!

Надеясь навсегда сохранить центральное напряжение, и провести f4. Но эта идея вряд ли сработает. У белых также лучше после **13... ♜e7** 14. ♖e3 ♜e8 15. ♜d2 ♗h7 16. ♜ad1± как объяснено выше.

На этом этапе определить центр с помощью **13...exd4** тоже не получается, так как после 14. ♜xd4 ! 14... ♜e6 15. ♖f4 пешка d6 не может быть защищена 15... ♜d8 ? проигрывает 16. ♜d2 ! 16... ♗h7 17.e5

14.g3 ?!

В этом ходе нет необходимости. Сильнее было 14. ♖e3 , когда естественное 14... ♜e7 встречает тематическое
или 14... ♗f4 15.c5± !

15.c5 ! 15...exd4

если 15...dxc5 ?! 16.dxe5 белые выигрывают, скажем, после 16... ♖xe5

17. ♗xe5 ♜xe5 18. ♖xh6 ♜e8 19. ♖xa6 bxa6 20. ♜d2

16.cxd6 ♜xd6 17.e5 ♜e7 18. ♜xd4± Конь черных h5 не на месте.

14... ♜e7 15. ♖e3 ♗c7 16. ♜c1 ♜e8 17. ♜d2 ♗h7 Все еще надеюсь сохранить центральное напряжение навсегда, хотя после: **18.b4** ! Позиционные угрозы d4-d5 или c4-c5 стали слишком сильными, и мне пришлось открыть центр. К этому моменту я чувствовал, что моя позиция вот-вот рухнет. **18...exd4 19. ♗xd4**

вариант 19. ♖xd4 !? размен чернополевых слонов значительно благоприятствует белым, поэтому 19... ♗f6 20.e5 ! 20...dxe5 21. ♖xe5 ♖f5 22.c5+= !? Позиция черных очень некомфортная.

19...a5 ?!

Надеясь открыть линию а. Более здоровой альтернативой была 19... ♗e6 , пытаюсь разменять некоторые фигуры, чтобы уменьшить проблему с пространством 20. ♗xe6

20. ♗de2 ?! встречает 20... ♗g5 ! когда черные идут вперед.

20... ♖xe6 21. ♜ed1 ♜e8 22.g4 ♗f6 23.f4+= У черных беда, такая как в партии Мейер-Феллер, но игра еще далека от завершения.

20.a3 ?

Серьезная и очень поучительная ошибка. Открытие вертикали создаст для

черных много контригры. Правильно 20.b5 ! сохраняя линию а закрытой и заставляя создавать больше слабостей: 20... ♖e6

или 20...c5 21. ♗f3± пешка d6 - серьезная слабость

21. ♗xe6 ♕xe6 22. ♖ed1 ♖ad8 23. ♗a4± с доминирующей позицией.

20...axb4 21.axb4 ♖a3 !? Фигуры черных снова могут дышать, и внезапно я почувствовал, что у меня есть шансы выжить. **22. ♕g2**

Если **22. ♖b2 ♖a8** и у черных все в порядке.

Но не **22. ♖a1** из-за 22... ♖xc3 23. ♖xc3 c5=+

22... ♗e6 Конечно, я не собирался упускать возможность разменять легкие фигуры. **23. ♗xe6**

Было бы желательно оставить фигуры на доске при 23. ♗de2 , но после

23... ♗g5 ! 24. ♖h2 ♗f6 25.f3 ♖d7 !? Белым нелегко нейтрализовать игру черных 26.h4 наталкивается на красивый тактический выстрел

26. ♗g1 !=

26... ♗xf3+ ! 27. ♕xf3 ♖h3+ 28. ♖g1 ♗g4 29. ♕xg4 ♕xg4 30. ♖f1 ♖xc3 ! Обратите внимание на то, как черная ладья на a3 внезапно сыграла решающую роль

31. ♗xc3 ♖xg3+ 32. ♖h1 ♕f3+ 33. ♖xf3 ♖xf3+ 34. ♖g1 f5+ !

23... ♕xe6 Скорее всего, черные получили разумную контригру. Об этой структуре следует знать следующее: как только черным удастся освободить свою позицию, они больше не попадут в пассивную позицию. **24.g4 ♗f6 25. ♕f4 ♖d8**

26. ♗d5 Это выглядит сильным, но в этом нет ничего особенного из-за: **26... ♖f8**

Конечно, не 26...cxd5 ? 27.exd5±

27. ♗e3

Оставить коней на доске, но белым это мало поможет. Если 27. ♗xf6+ ♕xf6 28. ♖ed1 ♕e7 позиция равная.

27... ♗e8

Защищая пешку d6, прикрывая поле a1 и готовясь освободить ладью на d8 для вторжения по вертикали. Достойной альтернативой было 27...h5 !? 28.g5 ♗e8 29. ♖ed1 ♖da8 Это похоже на партию, но с включением ... h6-h5 и ... g5-g4.

28. ♖ed1 ♖da8 Теперь белые должны бороться за равенство. **29. ♕g3**

Взять пешку ходом 29. ♕xd6 ?! плохо из-за 29... ♖xd6 30. ♖xd6 ♗xd6 31. ♖xd6 ♕f8 32. ♖dd1 ♕xb4=+

29... ♖a2 30. ♖e1 g5 !?

Обоюдное решение, направленное на предотвращение f2-f4. После изучения двух предыдущих примеров этот ход кажется естественным, хотя тогда это было для меня непростым решением. Стратегия черных состоит в блокировании темных полей с помощью ... Be5. Более солидный вариант: 30... ♖h8 !? 31. ♖d3

экспансия 31.f4 ?! встречает 31... ♕b2 ! 32. ♖b1 ♕d4 33. ♕f2 ♕xc4=+

31... ♖8a3 32. ♖xa3 ♖xa3 33.b5 ♖a2=+ Позиция черных предпочтительна.

31.c5 Логичное решение, подрывающее контроль черных над e5, предотвращая тем самым ... Be5. **31...dxc5 32. ♖xc5 ♗f6** Планируя ... Rd7, оспаривая контроль над e5. **33. ♗f5 ♗d7 34. ♕d6**

Если 34. ♖cc1 ,тогда 34... ♕d4=+ ! Получая контроль над черными полями и ограничение слона.

34... ♖h8 35.e5 !?

Очень интересный ресурс, разыгрываемый когда мы подошли к контрольному времени. Белые жертвуют качество, чтобы получить опасную атаку на черного

короля. К счастью для меня, тактика была моей сильной стороной, и я смог ответить. Остальная часть партии не привязана к теме этой главы, но за ней интересно смотреть, поэтому я оставляю ее с некоторыми комментариями. Если **35.♖cc1 ♕e5=+ !?** И черные достигают своей цели - контролировать темные поля. Позиция белых стала бы очень неприятной.

Правильно было **35.♘g7 ♗xg7 36.♞cc1 ♜e5 37.♞c5 ♜d7 38.♞cc1** и партия могла закончиться вничью, или я мог выбрать **38...h5 !?** , чтобы продолжить борьбу.

35...♘xc5 36.bxc5 ♗e8 37.h4 ♞8a4 38.♕e4 ♕d5 ! Существенный ход. Внезапно под угрозой оказался и белый король. **39.♜d4+**

Если **39.♕b1** , то **39...♞xg4+ 40.♜g3+ ♜g8 41.♕xa2 ♕xa2** и атака белых на королевском фланге окончена.

39...♜g8 40.hxg5 hxg5 41.♕b1 ♗c8 ! Сильный промежуточный ход. **42.♕f5**

Конечно не **42.♕xa2 ?? 42...♗xg4+ 43.♜f1 ♕g2+ 44.♜g1 ♕f3+ 45.♜h2 ♗g2#**

42...♗a8-+ Черные выиграли время сыграв на a8 ферзем, и теперь позиция для меня явно выигрышная. **43.♕b1 ♞a1 44.♗e3 ♞xd4 !?**

Проще было **44...♞b4 ! 45.♗d3 ♞bxb1 46.♞xb1 ♗a2 ! 47.♞xa1 ♗xa1+ 48.♗f1 48.♜h2 ? 48...♗h1+ 49.♜g3 ♗g2#**

48...♗xd4-+

45.♗xd4 ♞a4 46.♗d3 ♞xg4+ 47.♜h2 ♞g2+ 48.♜h1 ♞g4+ 49.♜h2 ♞h4+ 50.♜g3 ♗c8

Аккуратнее было: **50...♗a4 ! 51.♗f5 ♞h3+ 52.♗xh3**

52.♜xh3 ♗h4#

52...♗f4#

51.♗f5

Не лучше **51.e6 ♗xe6 52.♗f5 ♞h3+ 53.♗xh3**

53.♜xh3 ♗h6+ 54.♜g3 ♗h4#

53...♕e5+ 54.f4 ♕xf4+ 55.♕xf4 gxf4+ 56.♜h2 ♗e2+-+

51...♕e6 52.♗c2 ♞h3+ 53.♜g2 ♕d5+

53...♕d5+ Белые сдались. Мат неизбежен после: **54.♜f1 ♗g4 55.♜e1 ♗b4+**

56.♜f1 ♕g2+ 57.♜xg2

или **57.♜g1 ♕f3**

57...♗g4+ 58.♜f1 ♞h1# 0-1 Заключительные замечания 1. Черные не смогли сохранить напряжение в центре и в конце концов были вынуждены сыграть ... exd4, получив открытую староиндийскую игру. Было бы лучше принять эту пешечную структуру ходом 10 ... exd4 и начать поиск контригры, прежде чем белые смогут укрепить свою позицию. 2. Самой большой ошибкой белых было 20.a3, позволившее открыть вертикаль "a". С этого момента игра черных стала хорошим примером получения контригры черными. 3. Продвижение ... g6-g5 (как я выбрал на 30-м ходу) не так уж необычно, как можно было бы ожидать от такого дикого хода. Мы уже видели несколько примеров ранее в этой главе.

0-1

KID комплекс - Глава 18

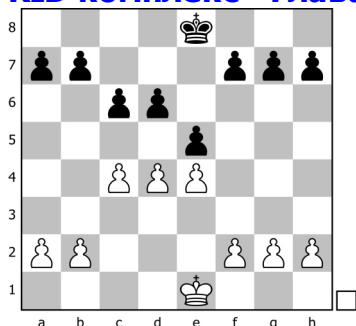

Глава 18 KID комплекс

Эта структура чаще всего получается из староиндийской и древнеиндийской защиты, хотя она также может появиться в Руи Лопесе. Я решил назвать эту структуру Kings Indian Complex в соответствии с термином, введенным Солтисом в 1970-х годах. Эта структура называется "сложной", потому что это очень гибкая структура, открытая для многих возможностей. Фактически, эта структура может быть перенесена на семь (!) Структур, которые мы ранее обсуждали в этой книге, и здесь нам все еще необходимо обсудить некоторые независимые структурные разработки. Далее следует схема возможных структурных преобразований: 1. Белые играют d4-d5, черные берут ... cxd5 и белые отвечают exd5, мы получаем Найдорф Тип I (Глава 8). 2. Белые играют d4-d5, черные берут ... cxd5, и белые забирают фигуру, мы получаем Najdorf Type II (Глава 9). 3. Белые играют d4-d5, черные берут ... cxd5, и белые отвечают cxd5, чтобы получить староиндийский тип I (глава 14). 4. Белые играют d4-d5, и черные отвечают ... c6-c5, тогда мы получаем староиндийский тип II (глава 15). 5. Белые играют d4-d5, в то время как пешка черных все еще находится на c7, тогда мы получаем староиндийский тип III (глава 16). 6. Черные берут ... exd4, тогда получается открытая староиндийская игра (Глава 17).

И в этой главе мы рассмотрим две дополнительные возможности: 7. Белые берут ходом dxe5, а черные отвечают ... dxe5. В этой главе основное внимание будет уделено идеям этой структуре. 8. Белые прорываются ходом c4-c5, взрывая центр. Этот прорыв, вероятно, даст белым выгодную версию схемы 4-2 против 3-3, о которой говорилось в главе 3.

Несмотря на длинный список структур и возможностей, упомянутых выше, я считаю, что наиболее частыми исходами комплекса King's Indian являются 4, 5 и 7, и, поскольку случаи 4 и 5 уже были изучены, четыре из пяти игр в этой главе будут посвящены изучению структуры, полученной в случае 7. Последняя игра в главе будет примером прорыва белых c4-c5. *

Преобразование de, de - ?

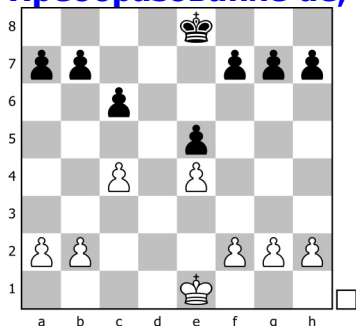

Белые берут dxe5, а черные отвечают ... dxe5.

Эта структура возникает, когда пешки разменяются на e5 в староиндийском комплексе; по сути, это единственная структура с независимым значением, то есть структура, не обсуждаемая в предыдущих главах. Несмотря на кажущуюся симметрию позиции, наблюдается заметный дисбаланс из-за расстановки пешек "с". Пешка с4 более продвинута, что дает некоторое пространственное преимущество, особенно если пешка продвигается дальше с4-с5. Пешка с6, напротив, закрывает важное поле d5, не позволяя коню белых пройти туда. Стратегическая битва основана на этом факте. Черные направят свои усилия на контроль поля d4, в то время как белые попытаются получить пространство, получить другие преимущества и помешать черным использовать поле d4. Конкретные планы:

Планы белых 1. Изменить структуру продвижением с4-с5. Позже разместить фигуру на новом форпосте на d6. 2. Защитить поле d4 и не позволить черным занять его. 3. Развернуться на ферзевом фланге с помощью a2-a3 и b2-b4. Контролировать линию d, возможно, вторжение на седьмую горизонталь.

Планы черных 1. Поместить фигуру на поле d4, желательно коня. 2. Контролировать темные квадраты в целом; разменять чернопольных слонов. Также сыграть ... a7-a5 и поместить коня на с5. 3. Создать игру на королевском фланге с помощью ... f7-f5, особенно в качестве отвлечения от планов белых на ферзевом фланге.

План белых 1, безусловно, самый важный, и начальные ходы в этой структуре будут вращаться вокруг него, так как белые хотят его реализовать, а черные желают предотвратить это. Если это продвижение будет заблокировано навсегда, то у черных в целом все будет хорошо. Напротив, если белым удастся сыграть с4-с5, то черным нужно будет быстро отреагировать, и план 3 (... f7-f5 с игрой на королевском фланге), скорее всего, будет правильным подходом. Первые два примера в этой главе иллюстрируют чернопольную стратегию черных - контроль поля d4 и предотвращение продвижения белых с4-с5. Позже третья партия продемонстрирует легкую победу белых после продвижения с4-с5. Четвертая партия в главе показывает, как черные реагируют на продвижение белых с4-с5, создавая игру на королевском фланге с помощью ... f7-f5. Хотя я обычно предпочитаю недавние топовые партии старым, я не мог устоять перед соблазном начать эту главу с одной из классических партий Каспарова, против Данаилова 1980 года. Эта партия - превосходный пример стратегии черной мечты в этой позиции. Белые, конечно, допустили серьезные ошибки, но эти ошибки очень показательны и заслуживают изучения. *

Danailov Silvio (BUL) - Kasparov Garry (RUS) 0-1

Ch World, Dortmund (Germany) (11), 1980

E92: King's Indian, Andersson variation

Староиндийская защита E92 Сильвио Данаилов - Гарри Каспаров Чемпионат мира до 20 лет, Дортмунд 1980

Комментирует Флорес Риос

Цели обучения: 1. Эта партия является иллюстрацией позиции-мечты черных после того, как белые бьют ходом dxe5. 2. Ключ в контроле темных полей, особенно поля d4. **1.c4 g6 2.♘f3 ♙g7 3.♘c3 d6 4.d4 ♘f6 5.e4 0-0 6.♙e2 e5** Несмотря на то, что у черных еще не было времени сыграть ... c7-с6, белые начинают рассматривать эту позицию как староиндийский комплекс и решают изменить структуру следующим образом: **7.dxe5**

Переход к структуре предыдущей главы 7.О-О ♖с6 8.d5 ♗е7 гораздо более распространен.

7...dxe5 Центральное напряжение снято, и пространственного преимущества белых практически нет. Основная цель черных - получить контроль над полем d4, в то время как белые намереваются сыграть с4-с5 после того, как черные сыграют ... с7-с6, чтобы получить форпост на d6. **8.♟xd8 +0.33 CAP 8...♞xd8 9.♙g5 ♗bd7 =**

Сегодняшние лучшие игроки предпочитают **9...♞e8 10.♗d5** !? Снова меняем структуру. 10...♗xd5 11.cxd5 Избавление от отсталой пешки с7. 11...с6 12.♙c4 cxd5 13.♙xd5 ♗d7 С довольно ничейной позицией.

9...♞e8 10.♗d5 ♗xd5 11.cxd5 с6 12.♙c4 ♙d7 13.О-О-О b5 14.dxc6 ♙xc6 15.♙d5 a5 16.♟b1 h6 17.♙e3 ♞a6 18.♞d2 ♙f8 19.♞c1 ♟g7 20.♙c5 f6 21.♙xc6 ♞xc6 22.♙xf8+ ♞xf8 23.♞d5 ♞xc1+ 24.♟xc1 ♗c6 25.♞xb5 ♗b4 26.♞xa5 ♞c8+ 27.♟d1 ♗d3 28.♞a7+ ♟g8 29.♟e2 ♗xb2 30.♗e1 ♞c4 31.f3 f5 32.exf5 gxf5 33.♞b7 ♗a4 34.♟d3 ♞c1 35.♟d2 1/2-1/2, Bluebaum Johanna (GER) 1955 - Schmidt Andre (GER) 1805 , Korbach 20.10.2017 It (open)

10.♗d5 ?!

Конечно, не лучший ход, так как он помогает черным значительно улучшить координацию фигур. Лучше было **10.О-О-О ♞f8 11.♗d5 с6 12.♗e7+ ♟h8 13.♙e3 ♞e8 14.♗xc8 ♞axc8 15.g4** , когда у белых небольшой плюс из-за своей инициативы, как в партии Яковенко - Парагуа , Тромсе (1.2) 2013.

10.О-О-О ♞f8 11.♗d5 с6 12.♗e7+ ♟h8 13.♙e3 ♞e8 14.♗xc8 ♞axc8 15.g4 ♗f8 16.♗d2 ♗e6 17.g5 ♗d7 18.♙g4 ♗df8 19.c5 b5 20.♗b3 ♞c7 21.♞d6 h5 22.gxh6 ♙f6 23.♗d2 ♙g5 24.♙xg5 ♗xg5 25.b4 ♗ge6 26.♗f3 ♗f4 27.♞hd1 ♗8e6 28.♙xe6 ♗xe6 29.♗xe5 ♗g5 30.f4 ♗xe4 31.♞d7 ♞e7 32.♞xe7 ♞xe7 33.♞e1 1-0, Li Chao (CHN) 2750 - Rombach Michael (GER) 2100 , Deizisau 2. 4.2015 It "Neckar Open"

10...с6 11.♗e7+ ♟f8 12.♗xc8 ♞dxc8 Это действительно тот момент, когда игра становится интересной. Пешка e4 у белых весьма уязвима, и вряд ли когда-нибудь удастся провести с4-с5 и создать форпост на d6. Таким образом, только у черных есть четкая цель в этой позиции (поле d4), хотя позиция остается равной. **13.О-О-О**

Лучше было 13.♗d2 , защищая e4, и после 13...♗c5 14.f3 ♗e6 15.♙e3 ♗d4 позиция равная.

13...♗c5 14.♙xf6 ?

Этот, казалось бы, вынужденный ход - огромная позиционная уступка, поскольку он лишает белых контроля над черными полями, что является ключом к стратегии черных в этой позиции. Последним шансом белых сохранить равенство была непростая задача 14.♙e3 ! 14...♗fxe4

или 14...♗sxe4 15.♗xe5 =

15.♗d2 Когда черные без пешки, но не могут полностью организовать свои фигуры. 15...b6 16.♗xe4 ♗xe4 17.♙f3 ♗f6 18.g3 e4 19.♙g2 С примерно равными шансами, так как черные привязаны к защите пешки e4 после 19...♞e8 20.h3 ♞e7 21.♞he1 ♞ae8 22.♞e2 !?

14...♙xf6 15.♙d3 a5± ! Мы достигли важной позиции. Назвать эту позицию "явным преимуществом черных" может показаться преувеличением, но это не так. У белых уже очень плохая позиция по следующим причинам: 1. Черные бесспорно владеют черными полями. 2. Поле d4 слабое и скоро станет целью стратегии черных. 3. Слон белых бесполезен на d3, и у него нет лучшего поля для

перемещения. 4. В лагере черных нет слабых мест, а значит у белых нет объектов для выбора цели. **16. ♖he1 ♜e8** Защита пешки e5 для освобождения слона.

17. ♕f1 ?!

Плохая защита, так как теперь пешка e4 лишена защиты. Немного лучше защита была **17. ♕c2**, хотя черные продолжают свой план **17... ♕d8 18. b3 ♕b6 19. a3 f6 20. ♖b2**

или **20. b4 ?!** **20... axb4 21. axb4 ♖a6-+**

20... ♖e6 21. ♜f1 ♕c5 Предотвращение b3-b4, когда черные доминируют на доске.

17... ♕d8 ! Хороший маневр слона! Мы уже видели этот маневр дважды, в партиях Полгар - Домингес (Глава 8) и Стоянович - Дин Лижэнь (Глава 14). Надеюсь, читатель сможет оценить красоту этого сходства. Этот слон был бесполезен на f6, и теперь он направляется на гораздо более активное поле, либо ... Bb6, либо ... a5-a4 с последующим ... Ba5. **18. g3 a4 19. ♖c2 ♕a5** прогоняя ладью белых с поля e1. **20. ♜e3** И сейчас: **20... ♜ad8-+** ! Белые потеряли контроль над линией "d", и их позиция становится безнадёжной. Черные постепенно улучшат свою позицию, чтобы, наконец, решительно проникнуть по вертикали d. **21. ♜xd8**

21. ♕e2 не помогает **21... ♜xd1 22. ♕xd1 ♜d8 23. h4 h5** Возникающая позиция очень похожа на партию.

21... ♜xd8 22. ♕h3

Без **22. ♕d3**, поскольку после **22... f6 23. ♕f1 ♖e7 24. ♕e2 h5 25. ♕f1 g5** черные выигрывают, как и в партии.

22... f6 23. ♜e2 ♖e7 24. ♕g2

Если **24. ♜e3** (предотвращая ... Nc5-d3), то **24... ♖a6**, угрожая ... Nb4, и теперь **25. a3 ♖c5** - это, по сути, та же позиция, что и в партии.

24... ♖d3 Угрожая ... Nb4. **25. a3 ♖c5** А теперь поле b3 слабое. **26. h4 h5 27. ♜e3 g5** ! Угроза ... g5-g4 разрушает позицию белых. **28. hxg5 fxg5 29. ♜e2**

Пешку e5 брать нельзя **29. ♖xe5 ♜d2+ 30. ♖b1 ♖f6 31. ♖f3 ♜xf2-+**

29... ♖b3 30. ♖b1 ♖f6

30... ♖f6 Белые сдаются ввиду **31. ♖c2**

или **31. ♖h2 ♜d1+ 32. ♖c2 ♜g1**

31... g4 32. ♖h2 ♖d4+ Финальная позиция довольно живописна; она дает кристально ясную иллюстрацию мечты планов черных в позиции, возникающей после взятия белыми ходом dxe5. 0-1
Заключительные замечания 1. Многие игроки староиндийцы боятся этого варианта, потому что их беспокоит, что с его помощью белые могут обеспечить ничью. Надеюсь, этот пример дает некоторые идеи о том, как играть на перевес, когда белые допускают неточности. 2. Чрезвычайно важно помнить позиционную ошибку белых с l4.Vxf6. Этот размен отказывается от контроля над темными полями, которые черные затем используют идеальным образом. 3. Черные с большой элегантностью и точностью воспользовались преимуществом своего "черного поля". Вероятно, наиболее важной частью создания преимущества был маневр ... Bd8, ... a5-a4 и ... Ba5, превращающий бесполезного в остальных случаях слона в мощную атакующую фигуру.

0-1

Shishkin Vadim (UKR) - Nyzhnyk Illya (UKR) 0-1

Ch Romania, Mamaia (Romania) (4), 2013.09.03

E92: King's Indian, Gligoric-Taimanov System

Староиндийская защита E92 Вадим Шишкин - Илья Нижник Румыния 2013

Комментирует Флорес Риос

Цель обучения: Эта партия показывает, как идеи, представленные в предыдущем примере, применяются в современной практике. **1.d4 ♟f6 2.c4 g6 3.♟c3 ♟g7**

4.e4 d6 5.♟e2 O-O 6.♟f3 e5 7.♟e3 c6

7...♟g4 8.♟g5 f6 9.♟c1 f5 10.♟g5 ♟e8 11.dxe5 fxe4 12.♟xe4 ♟xe5 13.O-O ♟bc6 14.♟e1 ♟f7 15.♟xe5 ♟xe5 16.♟c1 ♟f5 17.♟c3 ♟e6 18.f3 h6 19.♟h4 ♟xc4 20.♟xc4 ♟xc4 21.♟e4 ♟f7 22.♟d5 c6 23.♟e7+ ♟h7 24.f4 d5 25.♟b4 ♟c4 26.♟xb7 ♟xf4 27.♟g3 ♟e3+ 28.♟h1 ♟xb2 29.♟c2 ♟d3 30.♟g1 ♟f6 31.♟xg6 ♟xg6 32.♟b3 ♟d4 33.♟d1 ♟f8 34.♟bxd3 ♟e4 35.♟b1 ♟f2 36.♟f3 ♟xb1 37.♟xb1 ♟xa2 38.♟f4 ♟e5 39.♟f3 ♟xg3 40.hxg3 ♟e6 41.♟b7+ ♟g6 42.♟c7 h5 43.♟h2 ♟a1 44.♟c8 ♟ee1 45.g4 h4 46.♟xc6+ ♟g5 47.♟f5+ ...0-1, Ernst Sipke (NED) 2598 - Nyzhnyk Ilyia (UKR) 2486 , Groningen 27.12.2009 It (open)

8.dxe5 ?! +0.29 CAP Довольно непопулярный ход, демонстрирующий мало амбиций; У белых гораздо лучше получается с 8.d5 или 8.O-O.

8.d5 ♟g4 9.♟g5 f6 10.♟h4 c5 11.♟d2 h5 12.a3 ♟a6 13.♟b1 ♟h6 14.f3 ♟f7 15.♟d3 ♟h6 16.♟e2 ♟g7 17.♟c2 ♟g5 18.♟f2 h4 19.b4 f5 20.♟a4 h3 21.g3 ♟xd2+ 22.♟xd2 ♟g5 23.♟d1 fxe4 24.fxe4 ♟f3+ 25.♟xf3 ♟xf3 26.O-O cxb4 27.axb4 ♟f6 28.b5 ♟c7 29.♟e3 ♟g4 30.♟xf3 ♟xf3 31.♟g5 ♟f7 32.♟f1 ♟h7 33.♟e3 ♟f8 34.♟b1 1-0, Shishkin Vadim (UKR) 2530 - Dobrowolski Piotr (POL) 2425 , Wroclaw 30. 4.2007 It (open) "Academic Cup"

8...dxe5 9.♟xd8

Оставить ферзей ходом 9.♟c2 !? заслуживает внимания, и после 9...♟e7 10.h3 ♟bd7 11.O-O ♟h5 12.♟fd1 ♟c5 13.b4 ♟e6 14.c5+= ♟hf4 15.♟f1 ♟g5 16.♟xg5 ♟xg5 17.♟h1+= В этой позиции белым играть несколько легче.

9...♟xd8 = Ферзи разменены, и, возможно, белые просто хотят перестраховаться, но это не так тривиально, и у черных много амбициозных продолжений. **10.h3**

Если **10.♟xe5 ♟xe4**

или 10...♟e8 !?

11.♟xe4 ♟xe5 12.♟g5 ♟d4 13.♟d2 ♟a6 Черные полностью уравнивают.

10.O-O ♟a6 11.h3 ♟e8 12.a3 ♟h5 13.♟fd1 ♟f4 14.♟f1 ♟e6 15.b4 b6 16.♟ac1 c5 17.♟d5 f6 18.♟b1 1/2-1/2, Sumets Andrey (UKR) 2615 - Kazhgaleyev Murtas (KAZ) 2620 , France 26. 3.2010 Ch France (team) 2010

10...♟bd7 11.O-O-O ♟e8 12.a3 ?!

Белые жаждут расширения пространства на ферзевом фланге с помощью b2-b4 и c4-c5, но у них нет на это времени, и этот ход только создаст слабость. Оптимистичное **12.b4** ? 12...♟f8 13.c5 (надеясь на Nd2-c4-d6) встречает 13...a5 14.a3 b6+= ! для разрыва цепи ферзевого фланга белых.

Удвоение ладей ходом **12.♟d2 ♟f8** 13.♟hd1 гораздо менее эффективно, чем может показаться, и после 13...♟c5

или 13...♟b4 !?

14.♟d8 ♟xd8 15.♟xd8 ♟e6 ! 16.♟d1 ♟d7 линия d бесполезна, и у черных микроскопическое преимущество, так как они могут разменять чернополевых слонов ходом ... Bc5.

Идея **12.♟e1** !? чтобы ответить 12...♟f8

и поле c5 прикрыто, предотвращая желаемое черными ...Nc5 или ... Bc5. Но вместо этого черные могли ответить 12...♟f8 13.♟d3 ♟d7 и последует ...

Ne6-d4, когда он близок к равенству.

13. ♖d3+= и поле c5 прикрыто, предотвращая желаемое черными ... Nc5 или ... Bc5.

12... ♖f8 13. ♖he1

Конечно, не 13. b4 ? 13... a5 14. c5 b6=+

13... ♖c5

Обмен чернополюсных слонов 13... ♖c5 14. ♖f1 ♖xe3+ 15. ♖xe3 не так удобно, потому что теперь трудно предотвратить b2-b4 и c4-c5, и после этого

продвижения слон белых оживет путем Bc4. Возможное продолжение 15... a5

16. ♖a4 ! 16... ♖b8 17. c5 Исправляя ферзевый фланг черных. 17... ♖f8 18. ♖c4+=

14. ♖d2 a5 Важный ход, закрывающий поле b4 и обеспечивающий хорошее поле для коня. **15. ♖c2**

Оптимистичное **15. b4** ? очевидно контрпродуктивно из-за 15... ♖a6

или более тактического 15... axb4 16. axb4 ♖a4 17. ♖a2 ♖e6 18. ♖c2 b5 ! с

серьезными угрозами

16. bxa5 ♖xa3+ 17. ♖c2 ♖b4+= с уничтожением пешек ферзевого фланга белых.

15. b3 (чтобы предотвратить ... a5-a4) встречает 15... ♖h5 16. ♖c2 ♖f4 17. ♖f1 ♖e6=+ , когда черным более комфортно.

15... a4 Этот ход дает понять, что у белых не все в порядке, поскольку он навсегда запрещает расширение на ферзевом фланге на основе b2-b4 из-за ... axb3, разрушая пешечную структуру. **16. ♖g5**

Типичное 16. g4 !? ослабляет поле f4, но мешает игре черных. Однако в этой позиции черные достаточно скоординированы после 16... ♖e6 17. ♖f3 ♖d7

18. h4 ♖c5 контролируя темные поля.

16... ♖fd7 17. ♖g4

Плохо было и у белых после 17. ♖e3 ♖e6 18. ♖f3 f6=+ с последующим ... Bc5, когда черные медленно берут контроль над игрой.

17... h5 18. ♖xd7 ♖xd7=+ Это правда, что белополюсный слон может быть плохой фигурой в этой структуре, поскольку ему мешают пешки c4 и e4. Однако отказ от пары слонов обойдется дорого, так как черные найдут способ открыть позицию.

19. ♖a2 ?! Возможно, белые пробуют Nc1-d3, но это слишком медленно.

Была попытка **19. g4** hxg4 20. hxg4 открыть вертикаль h, и после 20... ♖c5

21. ♖h1 наивное 21... ♖xf2 ?!

Но, конечно можно ответить 21... f6=+

22. ♖h2 ♖c5 ?? фактически проигрывает

правильно 22... f6 !

23. ♖dh1

Здоровый ответ был **19. ♖e3** ♖c5 20. f3 f6=+

19... f6 20. ♖e3 ♖c5 21. ♖b4

Если белые вернутся путем 21. ♖c3 ♖e6 22. f3 ♖ed8 , черные постепенно

прогрессируют, например: 23. g4 ♖f7 24. gxh5 gxh5 25. h4 ♖d3 26. ♖e2 ♖c5

27. ♖xc5 ♖xc5+ Продолжая ... Rd4 и полностью контролируя темные поля.

21... ♖d8 22. f3 ♖e6 23. ♖c3 ♖e7 24. ♖f1 f5+ !

Открытие позиции для увеличения активности пары слонов. Или 24... ♖f7

25. ♖xd8 ♖xd8 26. ♖d2 h4+ готовит будущее ... f6-f5, тоже сильно.

25. exf5

Если 25. ♖d2 f4

или 25... ♖f7 !? сохраняя напряжение в центре

26. ♕f2 g5+ У черных есть дополнительная идея ... g5-g4.

25...gxf5 26. ♖c2

не помогает 26. ♕xc5 ♖xd1 27. ♖xd1 ♕xc5 28. ♖c2 ♖f7 29. ♖e1 ♖f6 30. ♖d2 h4+

Позиция белых довольно безнадёжная.

26...♖xd1 27. ♖xd1 ♖f7 28. ♕f2 ♖b3 29. ♖e1 ♕f6

Белые сдаются. Белые не могут удерживать пешку c4 и всю партию, скажем, после 29... ♕f6 30. ♖b4

, или 30. ♖d2 ♖d8 31. ♖c2 ♕g5 32. ♖f1 ♖xd1 33. ♖xd1 ♕xc4

30...b5 ! 31. cxb5 ♕e7+ 32. ♖c3 cxb5 с последующим смертоносным ... Rc8

0-1 Заключительные замечания 1. Решение белых разменять ходом 8.dxe5 с

последующим 9.Qxd8 было разумным, но не самым амбициозным. Они,

безусловно, могли бы получить равную позицию при более точной игре, хотя

было бы трудно играть на преимущество. 2. Самой большой проблемой для

белых было 12.a3 в надежде на невозможное b2-b4. Это следует рассчитать

заранее, и если b2-b4 не может быть достигнуто, то не следует играть a2-a3.

3. Положение черных стало явно более комфортным после ... a5-a4, поскольку

этот ход предотвратил игру белых на ферзевом фланге и оставил пешку c4

"изолированной" от пешки b и, следовательно, уязвимой. 4. Решение черных

начать игру ходом 24 ... f5 оказалось очень эффективным, и это был

логичный подход, так как белые отказались от пары слонов. Этот ход

позволил очень легко и убедительно выиграть партию.

0-1

Pantsulaia Levan (GEO) - Erdogdu Mert (TUR) 1-0

Ch Turkey, Konya (Turkey) (13), 2010.07.08

A15: Réti, Bremen variation

Английское начало A16 Леван Панцулая - Мерт Эрдогду Турция 2010

Комментирует Флорес Риос

Цель обучения: Эта партия иллюстрирует эффективность плана белых c4-c5 и

последующую проблему пространства, с которой сталкиваются черные. 1. ♖f3 ♖f6

2.c4 g6 3.g3 ♕g7 4. ♕g2 d6 5. ♖c3 0-0 6.0-0 ♖c6 +0.15 CAP 7. ♖b1 ?

7.d4 ♖b8 8. ♕f4 a6 9. ♖c1 h6 10. b3 g5 11. d5 gxf4 12. dxc6 fxc3 13. hxc3 b5

14. cxb5 axb5 15. b4 d5 16. ♖d3 ♖d6 17. ♖d4 ♖xb4 18. a4 ♖e4 19. ♖dxc6 ♖xc3

20. ♖xc3 ♕xc3 21. ♖xc3 ♕f5 22. ♖xd5 ♖xc3 23. ♖xf5 ♖fd8 24. ♕f3 ♖a8 25. ♖e4 ♖f6

26. ♖b4 ♖a7 27. ♕g2 ♖da8 28. ♖g4+ ♖f8 29. ♖d7 e6 30. ♖d1 ♖e5 31. ♖h1 ♕g7

32. ♖b1 ♖xa4 33. ♖b7 ♖4a7 34. ♖e7 ♖xb7 35. cxb7 ♖b8 36. ♖d7 c5 37. ♖c6 ♖f6

38. ♖h2 ♖e7 39. ♕g2 f5 40. ♖c8 ♖d6 41. e3 ♖f6 42. ♖h2 h5 1/2-1/2, Carlsen Magnus

(NOR) 2870 - Nakamura Hikaru (USA) 2786 , Saint Louis 11. 9.2013 Cup

Sinquefield (cat.22)

7...e5

7...d5 8. cxd5 ♖xd5 9. ♖c2 ♕g4 10. ♖xd5 ♖xd5 11. b4 ♖e6 12. b5 ♕xf3 13. bxc6

♕xc6 14. ♕xc6 bxc6 15. d3 ♖fb8 16. ♕e3 ♕e5 17. a4 a5 18. ♖c5 ♖b2 19. ♖c2 ♕a3

20. ♕f4 ♖d7 21. ♖c3 ♖b4 22. ♖c4 c5 23. ♖a1 ♖b6 24. ♖fc1 ♖e6 25. ♖a2 ♖d8 26. ♖b3

♖b6 27. ♖c4 ♖f6 28. ♖e4 ♖e6 29. ♖b7 ♖c6 30. ♖c4 ♖e8 31. ♖ac2 ♖b8 32. ♖a7 ♖c8

33. ♖xb4 axb4 34. ♖a5 ♖a6 35. ♖xa6 ♖xa6 36. ♕xc7 b3 37. ♖b2 ♖b7 0-1, Heimann

Mark A (USA) 2363 - Nyzhnyk Illya (UKR) 2594 , Philadelphia 1. 7.2017 It "World

Open"

8.b4 = 8...a6 9.d3 h6 10.♙d2

10.a4 ♙e6 11.b5 axb5 12.axb5 ♗e7 13.♗d2 c6 14.♟b3 d5 15.♙a3 ♖e8 16.bxc6 bxc6 17.cxd5 cxd5 18.♗b5 ♟d7 19.♞fc1 ♞eb8 20.♞c7 ♞xb5 21.♞xd7 ♞xb3 22.♗xb3 ♗xd7 23.♙xe7 ♞a2 24.e3 d4 25.exd4 1/2-1/2, Bareev Evgeny (RUS) 2719 - Svidler Peter (RUS) 2686 , Cannes 2001 Cup World (active) (Gr.A)

10.♗e1 ♗e7 11.a4 c6 12.a5 d5 13.♗a4 ♙f5 14.♟c2 dxc4 15.♟xc4 ♗c8 16.♙b2 ♗d7 17.♟a2 ♗d6 18.♟a1 ♗b5 19.e4 ♙e6 20.♗f3 ♖e8 21.d4 ♙c4 22.♞fe1 exd4 23.♗xd4 c5 24.♗c6 ♙xb2 25.♗xb2 bxc6 26.♗xc4 cxb4 27.♞xb4 ♟e7 28.♞bb1 ♟e6 29.♞bc1 ♞ad8 30.e5 ♗c5 31.♗d6 ♗b3 32.♟b1 ♗xc1 33.♗xe8 ♗d3 34.♗f6+ ♙g7 35.♞e3 ♗xe5 36.♗e4 ♗c4 37.♟a1+ ♟e5 38.♟xe5+ ♗xe5 39.♞e1 ♗d3 40.♞a1 ♞d4 41.♙f1 ♗b4 1/2-1/2, Karlsson Lars (SWE) 2500 - Bronstein David I (RUS) 2440 , Oslo 1994 It (open)

10...♙e6 11.♟c1 ♗h7 12.e4 ♗h5 13.♗d5 ♗e7 14.♙e3 c6 15.♙b6 ♟d7 16.♗c7

♞ac8 17.♗xe6 ♟xe6 18.d4 ♗f6 Начавшись с английского дебюта, эта партия превратилась в структуру комплекса староиндийка. И снова у нас центральное напряжение, и белые могут решить, как преобразовать позицию в выгодную староиндийскую структуру. Его выбор был: **19.dxe5** !

Интересной альтернативой было 19.♞e1 !? сохраняя напряжение и готовя dxe5 к следующему ходу, и теперь 19...♗d7

но не 19...exd4 ? 20.e5 ! 20...dxe5 21.♗xe5 выигрывая из-за угроз Nxg6 и Nixc6)

20.♙a7 b5 21.dxe5 dxe5 22.♙e3+= У белых выгодная позиция благодаря возможности будущего c4-c5.

19...dxe5 20.♟c2 ♗d7 21.♙e3 ♞cd8 ?

Это серьезная позиционная ошибка, так как черным нужно было сыграть ... c6-c5, чтобы удержать позицию. Теперь у белых будет большой перевес, поскольку предотвратить c4-c5 невозможно. Надо было сыграть 21...c5 предотвращая c4-c5, хотя у белых лучше после 22.b5

22.♞fd1 !? 22...cxb4 23.♞xb4+=

22...axb5 23.cxb5+= с последующим Nd2-c4.

22.♞bd1

Самое точное. Немного преждевременное 22.c5 ?! встречает 22...f5 , когда у черных есть вероятность контригры, например: 23.exf5 ♗xf5 24.♞fe1 ♗f6 25.♙f4 e4 26.♙g5 ! 26...♞de8 27.♙xf6 ♟xf6 28.♞xe4 ♞xe4 29.♟xe4 ♗d4 ! И после относительно форсированного варианта выходим в эндшпиль с хорошими шансами на ничью.

22...♗c8

Теперь, когда белая ладья находится на d1, попытка 22 ... f5 больше не работает после 22...f5 больше не работает после 23.♙h3 ♟f7 24.♞d2 ! с последующим Rfd1 и сильным давлением. Например: 24...fxe4 25.♟xe4 ♟xf3 26.♟xf3 ♞xf3 27.♞fd1 ♗f5 28.♙xf5 ♞xf5 29.♞xd7± С намного превосходящим эндшпилем.

23.♗d2

готовя перевод Nc4-d6. Это был хороший момент сыграть 23.c5 с последующей атакой Nd2-c4-a5 (или Bd6) на пешку b

23...♞fe8 ?!

Не лучший вариант; теперь фигуры черных будут заперты. Чуть лучше было 23...♗d6 , так что после 24.c5 ♗b5 конь черных расположен лучше, чем на c8,

хотя после 25. ♖с4 белые сохраняют большой плюс.

24.с5± ! Белые почти выигрывают после этой превосходной трансформации в структуре. Этот ход создает форпост на d6 и получает пространство на ферзевом фланге. Обратите внимание на то, что черный конь на с8 просто выбывает из игры. **24... ♗f6**

Если 24...b5, закрывая поле с4, то 25.сxb6 ♖сxb6 26.♞с1 ♞с8 27.♖с4 ♖хс4 28.♟хс4 ♟хс4 29.♞хс4± и пешка с6 рано или поздно пропадет.

25.f3 Прикрывая поле g4, не давая ... Ng4xe3 разменять фигуры. **25... ♞e7**

26. ♖с4 ♞ed7 27. ♞xd7 ♞xd7 28.h4 ! Угрожая K2 и Bh3. Ввод в игру последней фигуры дает белым решающее преимущество. **28... ♞d8 29. ♕h2 ♖h5 30. ♕h3 ♟e7 31. ♞d1** Хорошее решение, обмен "аксессуарами" в позиции. Проблема черных - слабость пешек ферзевого фланга, которую белые скоро используют. **31... ♕f6**

Если 31...♞xd1 32.♟xd1 ♟e8 и черные сразу проигрывают после 33.♟d7 !

33...♟xd7 34.♕xd7 ♖e7 35.♖d6

32. ♞xd8 ♟xd8 33.♟d2 ♟c7 34.♟d7 Если ферзей нет на доске, пешка b7 беззащитна. **34...♟xd7 35. ♕xd7 ♖a7 36. ♖d6** Черные сдались из-за пешки b7, и игра закончилась. 1-0

Заключительные замечания 1. Продвижение с4-с5 может быть чрезвычайно сильным, и черные должны подготовить против него что-то очень конкретное. В этой партии, пожалуй, единственным вариантом было 21...с5 вообще предотвращая с4-с5. Другие варианты ответа на с4-с5 - создать прямую атаку на королевском фланге или бросить вызов пешке с5 ходом ... b7-b6. В этой партии идея ... b7-b6 не сработала, так как пешка "а" черных уже находилась на а6. Таким образом, если белые сыграют с5xb6, то черным придется взять фигурой, оставляя пешку с6 изолированной, как мы видели в примечании к 24...b5. 2. После того, как белые добились продвижения с4-с5, решающим элементом победы стал ввод фигур с помощью K2-h4- Bh3, а затем просто размен этих фигур, которые черные использовали для защиты своего ферзевого фланга. Слабости пешки b7 хватило, чтобы убедительно решить партию. **1-0**

Ulibin Mikhail (RUS) - Rashkovsky Nukhim N (RUS) 0-1

Ch Russia, Samara (Russia) (4), 2000

B06: Robatsch (Modern, also KID, Pirc, Caro-Kann, & Sicilian) Openings

Староиндийская защита E94 Михаил Улыбин - Рашковский Чемпионат России 2000
Комментирует Флорес Риос

Цель обучения: Эта партия является примером того, как черные получают контригру после того, как белые добились продвижения с4-с5. Здесь идея черных - сыграть ... f7-f5, чтобы создать обоюдоострую позицию с атакующими шансами на королевском фланге. **1.e4 g6 2.d4 c6 (?)**

2... ♕g7 3. ♖с3 d6 4. ♕e3 a6 5. a4 ♗f6 6. h3 O-O 7. g4 e5 8. d5 c6 9. ♖ge2 cxd5 10. exd5 ♕xg4 11. hxg4 ♖xg4 12. ♟d2 ♖d7 13. ♖e4 f5 14. ♕g5 ♟b6 15. ♕h3 ♖df6 16. ♖xf6+ ♖xf6 17. ♖с3 ♟xb2 18. ♞b1 ♟a3 19. ♞xb7 ♞f7 20. ♞b3 ♟c5 21. ♟e3 ♟c7 22. ♟b6 e4 23. ♟c6 ♞с8 24. O-O ♟xc6 25. dxc6 ♞xc6 26. ♞fb1 h6 27. ♖xf6 ♖xf6 28. ♖xe4 ♕e5 29. ♖d2 ♞xc2 30. ♖f3 ♞a2 31. ♕g2 ♕f6 32. ♖h2 ♕g7 33. ♕d5 ♞e7 34. ♞b4 ♞d2 35. ♕c4 a5 36. ♞b7 ♞d4 37. ♞xe7+ ♕xe7 38. ♕b5 h5 39. ♖f3 ♞f4 40. ♕g2 h4 41. ♞d1 ♞g4+ 42. ♕f1 ... 1-0, Naiditsch Arkadij (GER) 2682 - Carlsen Magnus (NOR) 2850, Baden-Baden 4. 2.2015 It "Grenke Chess Classic" (cat.21)

3.c4 (?)

3. ♖d3 d5 4. e5 f6 5. f4 ♘h6 6. ♘f3 ♘a6 7. c3 ♘c7 8. O-O ♙g7 9. h3 ♙f5 10. ♙e2 ♙xb1 11. ♚xb1 f5 12. ♙e3 e6 13. b3 ♙f8 14. c4 ♙e7 15. ♚d2 ♘f7 16. ♘e1 h5 17. ♘f3 h4 18. ♚bc1 ♙f8 19. c5 ♙g7 20. b4 a6 21. a4 g5 22. fxg5 ♙g6 23. g4 ♘xg5 24. ♘xg5 ♙xg5 25. ♙d3 ♚g8 26. ♙h2 ♙h6 27. gxf5 ♙xe3 28. ♚xe3+ ♚g5 29. ♚xg5+ ♚xg5 30. f6 ♚g3 31. ♚f4 ♚xd3 32. ♚g1 ♚g3 33. ♚xh4+ ♙g5 34. ♙xg3 1-0, Kritz Leonid (GER) 2592 - Foisor Ovidiu Doru (ROM) 2408 , Gibraltar 29. 1.2008 It (open) (masters)

3... ♙g7 4. ♘c3 d6 5. ♙e2 ♘f6 6. ♘f3 O-O 7. O-O ♘bd7 8. ♙e3 e5 Хотя игра начиналась как современная защита, теперь мы вернулись в очень распространенный комплекс King's Indian. **9. ♚c2** +0.11 CAP

Сохранение центрального напряжения; этот универсальный ход в основном направлен на защиту пешки e4 в случае, если черные возьмут d4. Другой вариант - 9. d5 c5 , и теперь 10. ♘e1 ♘e8 11. ♘d3 f5 12. f3 f4 13. ♙f2 ♚g5 14. b4 b6 15. ♚b1 - стандартный староиндийский тип II.

9...h6 10.dxe5

Другой вариант - подготовительный ход 10. ♚ad1 ♚e7 11. h3 с небольшим перевесом белых.

10...dxe5 Мы вышли на первую критическую позицию в партии. Как действовать белым? Как мы узнали из предыдущей партии, очень важно сохранять контроль над темными полями, и было бы идеально провести c4-c5, чтобы получить форпост на d6. Моя машина утверждает, что эта позиция с явным преимуществом для белых, но после некоторого анализа прочность позиции черных становится очевидной. Игра продолжалась: **11. ♚c1** ?!

Достойной альтернативой было сразу сыграть c4-c5 после **11. b4** ♚c7 12. c5 , и теперь белые имеют небольшое преимущество после или 12. a3 !?

12... ♘h5

не лучше 12...b6 из-за 13. ♘a4 ! 13...b5 14. ♘c3 a5 15. a3 и теперь у белых появляется дополнительная идея! Rd1-d6, атакуя пешку c6

13. ♚fd1 ♘f4 14. ♙f1 a5 15. a3+ =

11. ♘d2 ♚e7 12. a3 ♘c5

12... ♘e8 13. b4 ♘c7 14. ♘b3 ♘e6 15. ♚fd1 f5 16. f3 f4 17. ♙f2 ♙h8 18. c5 ♘f6

19. a4 g5 20. b5 ♙d7 21. a5 → 1-0 Van Esch, B-Kort, J/NLD-chT9495 1994/EXT 98 (42)

13. b4 ♘e6 14. ♘b3 ♚e8 15. ♚fd1 h5 16. f3 h4 17. ♙f1 ♘h5 18. ♚f2 ♘ef4 19. g4 hxg3 20. hxg3 ♚g5 21. ♙h2 ♙h7 22. ♘e2 ♚h8 ↑ 0-1 Prange, S-Stoeber, M/Hastings 1995/EXT 98 (36)

11...♙h7

11... ♘g4 12. ♙d2 /\ 13. h3

12. ♘d2 ♘e8

12... ♚e7 13. c5 !? 13... ♘xc5 14. ♘d5 ♘xd5 15. ♙xc5 ♘f4 16. ♙xe7 ♘xe2+ 17. ♙h1 ♘xc1 18. ♙xf8 ♙xf8 19. ♚axc1+ =

13. b4

Теперь 13. c5 слишком поспешно, и его можно встретить путем 13... ♘c7 14. ♘c4 ♘e6 15. b4 ♘d4 !? с последующим ... b7-b6, когда у черных все в порядке.

13... ♘c7 14. ♘b3 ♘e6 15. ♚d1 + = У белых пространственный перевес, но черные не обходятся без контригры после: **15... ♚e7 16. c5** + = ! / = Такая реакция необходима рано или поздно, так как черным нужно организовать атаку на

королевском фланге, чтобы отвлечь силы белых от игры на ферзевом фланге. После этого подрыва пешки e5 и f5 черных могут стать немного уязвимыми, но обычно контригры достаточно, чтобы компенсировать это состояние. **16...f5**

17.f3

Если 17.exf5 gxf5, то неважно, куда белые должны целиться, например 18.♙c4 ♜f6 19.f3 прикрывая поле g4, но теперь 19...e4!? дает сложную позицию со взаимными шансами.

17...♜f6

Вариант **17...f4** 18.♙f2 g5 для проведения типичной атаки на королевском фланге, мягко говоря, обоюдоострый. Открытая линия d значительно усложняет атаку. Например, 19.♞d6 h5 20.♝c2 ♜f6 21.b5!? и атака белых, похоже, будет происходить быстрее.

Интересной альтернативой было **17...♜f4**!? 18.♙f1 ♜f6 19.♜d2 h5 с последующим ... Bh6 с хорошей контригрой.

18.♝c2 ?!

Белые пытаются "перестраховаться". Этот ход позволяет черным перехватить инициативу. Если 18.exf5 gxf5 19.♝c2 черные получают идеальную игровую позицию после 19...♜g5 или 19...♜c7!?

18...fxe4 ! 19.♜xe4

19.fxe4 ♜f4 20.♙f3 ♜g4→

19...♜xe4

Еще лучше было 19...♜f4 ! 20.♙f1 ♙f5, когда белые должны бороться за равенство.

20.fxe4

20.♝xe4 ? встречает 20...♜f4±

20...♜g5 ! 21.♙xg5 ♝xg5± с сильными угрозами вроде ...Nf4 и ...e4.

20...♜f4 21.♙f1 h5=+ ! Конечно! Этот ход очень важен, поскольку он позволяет черным ввести в игру своего чернополюного слона с помощью ... Bh6, а также сыграть ... h5-h4-h3, создавая угрозу королю белых. Обратите внимание, как игра белых на ферзевом фланге остановлена на полпути и ничего не достигнуто. Позиция по-прежнему близка к равной, но черным проводить свою линию намного легче.

"У белых нет реального плана на ферзевом фланге. Черные перехватывают инициативу на королевской фланге, продвигая пешку "h". СВ.

21...♙g4!? 22.♞d2 ♞ad8

22.♜a5 h4 23.a4 ♙g4 Этот слон будет очень силен на g4, и белые должны найти способ избавиться от него. **24.♞d2 ?!**

24.♞d6 было лучше, плотно блокируя линию d, и теперь после 24...h3 25.g3 ♜e6 26.♜c4 ♜g5 27.♙xg5 ♝xg5, белые держатся после 28.♙e2 ! хотя позиция черных была бы более приятной для игры за доской.

24...h3 ! Эта пешка h3 будет кошмаром для белых до конца игры. "Черные ослабили белые поля рядом с белым королем и проводят сильную атаку". СВ

25.g3 ♜e6 26.♜c4 ♜g5 27.♙xg5 ♝xg5 28.♞f2 ?

Облегчить жизнь черным. Надо было **28.♙e2 !** отгоняя мощного слона черных, но после: 28...♙xe2

или 28...♙e6 !?

29.♞xe2 ♞ad8 30.♞d1

30. ♖d6 ♕h6=+ !

30... ♜d4 31. ♜f2 ♖d8 ! 32. ♜df1 b6=+ ! У белых проблемы с первой линией, и у них будет слабая пешка на ферзевом фланге.

28. ♜e1 ♕h6

28... ♜f6 29. ♜d6 ♜af8→

29. ♕e2 ♕e6→ >>

28... ♕h6±

Все фигуры черных участвуют в атаке. Несколько сильнее было 28... ♜xf2 ! 29. ♖xf2 ♜f8 30. ♖e1 ♖d8 31. ♖d6 b6 с почти выигрышной позицией, которая похожа на игру. Дело в том, что белые не успевают сыграть 32. ♕e2 , разменивая мощного слона на g4, из-за 32... ♕xe2 33. ♖xe2 bxc5 34. bxc5 ♖a5 35. ♖c2 ♕h6 и не является защитой от угрозы ... Be3 с выигрышем пешки c5 и партии.

29. ♜e1 ?

Последняя ошибка в крайне деликатной позиции. Упорнее было 29. ♜xf8 ♜xf8 30. ♕e2 ! хотя после 30... ♕e6 ! 31. ♖c3 ♕xc4 32. ♕xc4 ♖g4± У белых серьезные проблемы из-за угрозы ... Rf3.

29... ♜xf2 30. ♖xf2 ♜f8 Черные выигрывают благодаря своей яростной атаке и тому факту, что фигуры белых привязаны к своим оборонительным полям.

31. ♖c2

Если 31. ♖b2 , то ходы у белых заканчиваются после 31... ♖d8 и, например 32. ♕e2

или 32. b5 cxb5 33. axb5 ♕g5 ! 34. b6 axb6 35. cxb6 ♕e7 со смертельной угрозой ... Bc5

32... ♕xe2 33. ♖xe2 ♖d4+ 34. ♖e3

или 34. ♕h1 ♜f2 и выигрывает

34... ♜f7 ! Белые находятся в цугцванге, поскольку 35. ♕h1 проигрывает

35... ♖xe4+ 36. ♕g1 ♕xe3+ 37. ♖xe3 ♖g2#

31... ♖f6 !

Одна угроза - это ... Be6xc4, за которым следуют ... Qf3 и ... Be3. Снова 31... ♜d8 ! 32. ♖b2 ab оставило бы белых в упомянутом выше цугцванге.

32. ♕d3

32. ♖d6 ? сразу проигрывает 32... ♕e3+ ! 33. ♕h1 ♖xf1+ 34. ♜xf1 ♜xf1#

32... ♖d8 !

Угрожает ... Qd4. 32... ♕e6 ? встречает 33. ♜f1 , когда белые дольше защищаются.

33. ♖d6

33. ♖c3 бесполезно, потому что 33... ♜f3 34. ♖d6 ♖f6 угрожает ... Be3, и теперь 34... ♖f8-+

35. ♖c4 проигрывает 35... ♜xg3+ ! 36. hxg3 h2+ ! 37. ♕h1 ♖f3+ 38. ♕xh2 ♖f2+

39. ♕h1 ♕f3#

33...b6 (!) Угрожая 34 ... bxc5 35.bxc5 Qa5 !. **34. ♖c3 bxc5** 0-1, Ulibin, Mikhail - Rashkovsky, Nukhim N, Samara 20. 6.2000 RUS-ch 53rd

34...bxc5 Белые сдались. После 35.bxc5 белые беззащитны, поскольку

или 35. ♖xc5 ♜f6 ! Выигрывает фигуру 36. ♖xa7+ ♕g7-+

35... ♖f6 угрожает ... Qf2: 36. ♖c2 ♕d1 ! 37. ♖b2

или 37. ♜xd1 ? 37... ♕e3+ 38. ♕h1 ♖f3+ 39. ♖g2 hxg2#

или 37. ♖xd1 ? 37... ♜f2+ 38. ♔h1 ♜g2#
37... ♜f3++ и белые тут же проигрывают из-за угрозы ...Be3.

0-1 Заключительные замечания 1. Как только белые добились продвижения c4-c5, необходима реакция на королевском фланге ... f7-f5. Получающаяся в результате позиция часто бывает сложной и рискованной для обеих сторон, но у черных нет особого выбора, если они хотят избежать болезненного поражения, как мы видели в предыдущем примере. 2. Белые проиграли эту партию из-за отсутствия точности. В целом их планы были верны, но они упустили некоторые ключевые возможности, чтобы сохранить контроль, например 18. exf5, которое могло обеспечить небольшое преимущество в сложной позиции.

0-1

Iturrizaga Eduardo (VEN) - Berbatov Kiprian (BUL) 1-0

It, Pamplona (Spain) (4), 2011.07.27

E68: King's Indian, Fianchetto, Classical variation (8.e4)

Староиндийская защита E68 Эд. Итурризага Бонелли - Киприан Бербатов
Памплона 2011

Комментирует Флорес Риос

Цель обучения: Эта партия иллюстрирует прорыв белых c4-c5 против центра черных. **1.d4 ♟f6 2. ♟f3 g6 3.c4 ♟g7 4.g3 0-0 5. ♟g2 d6 6.0-0** Система с ходом g2-g3 считается одной из наиболее солидных в староиндийской защите. Недаром среди ее поклонников были такие классики позиционной игры, как А.Рубинштейн и М.Ботвинник. Фианкеттируя королевского слона, белые укрепляют положение своего короля и одновременно, благодаря давлению по диагонали h1-a8, воздействуют на центр и королевский фланг противника. Калинин **6... ♟bd7** Изучение системы с g2-g3 мы начнем с этой прекрасной классической партии, одной из первых продемонстрировавшей богатые потенциальные возможности, заложенные в староиндийских построениях. Калинин **7. ♟c3 e5 8.e4 c6** Мы достигли интересующей нас позиции. **9. ♟e3 !?** +0.00 CAP Развитие слона на e3 без предварительного хода h2-h3 позволяет черным завязать небезвыгодные осложнения. Калинин

Это относительно редкое, но вполне логичное продолжение. Гораздо чаще встречается 9.h3 exd4 10. ♟xd4 ♜b6 в стиле главы 17.

9... ♟g4

Другой вариант - 9...exd4 10. ♟xd4 ♜e8 11.h3 ♟c5 12. ♜c2 ♜e7 13. ♜fe1 a5 со стандартной позицией.

10. ♟g5 = 10... ♟f6

Решение черных разменять чернополевых слонов преждевременно, так как ситуация в центре еще не ясна. Центр может превратиться в множество различных позиций, и размен черным будет выгоден только в некоторых из них. Например, исходя из первой партии этой главы, мы знаем, что белые не будут заинтересованы в игре dxe5 после размена слонов, поскольку поле d4 станет слабым. Лучшей альтернативой было **10...f6 11. ♟c1 ♟h6**

или 11...f5 !?

12.d5 c5 , когда мы перешли к структуре, рассмотренной в главе 15.

Другой распространенный вариант - **10... ♜b6 !?** 11.h3 exd4 12. ♟a4 ♜a6

13.hxg4 b5 с осложнениями. 14. ♟e7 ♜e8 15. ♟xd6 bxa4 16.e5 c5 17.b4 cxb4

18. ♜xd4 ♟b7 19. ♜ae1 ♜ac8 20.c5 ♜b5 21. ♜f4 ♟xf3 22. ♟xf3 ♟xc5 23. ♟e2 ♜b6

24. ♖c1 ♗e6 25. ♜xb4 ♗d4 26. ♕c4 ♕xe5 27. ♜xb6 axb6 28. ♕xe5 ♗f3+ 29. ♔g2 ♗xe5 30. ♕b5 ♜xc1 31. ♜xc1 ♜d8 32. ♕xa4 ♜d2 33. g5 ♜xa2 34. ♜c8+ ♔g7 35. ♕b3 ♜b2 36. ♜c3 b5 37. ♜e3 ♗g4 38. ♜f3 f5 39. gxf6+ ♗xf6 40. ♜d3 ♗e4 41. ♜d7+ ♔h6 42. ♕g8 ♜xf2+ 43. ♔g1 ♜b2 44. ♜xh7+ ♔g5 45. ♜b7 ♔g4 46. ♔f1 g5 47. ♕h7 ♗c3 48. ♜c7 b4 49. ♜c5 ♜d2 50. ♔e1 ...0-1, Jussupow Artur (GER) 2640 - Kasparov Garry (RUS) 2790 , Linares 1992 It

11. ♗xf6 ♗gxf6 12. ♜d2 ♜e7 13. ♜ad1+= Это критический момент в игре. Как правило, черным не выгодно брать ходом ... exd4, поэтому они должны найти полезный способ подождать, пока белые решат, что им делать с центром. Из-за этой неопределенности позиция неприятна для черных.

Интересной альтернативой было 13.h3+= !? Как профилактический ход против возможного ... Nb6 с последующим ... Bg4.

13...a6

Типичный план с намерением пойти ... b7-b5. Лично мне кажется этот план очень трудно осуществить, так как белые часто могут найти сильную центральную реакцию против него, как это и произошло в партии. Другой вариант - 13... ♗b6 14.b3 ♕g4 заканчивая развитие фигур, но после 15. ♜e3 ♜ad8 16. ♜d2

но не 16.d5 ?! из-за 16...c5 , когда у черных появляется шанс контригры на королевском фланге, а размен чернополевых слонов больше не кажется проблемой.

16... ♗xf3 17. ♕xf3 ♜fe8 18. ♜fd1+= и белые сохраняют небольшой перевес.

14. ♜fe1 b5 ?

Последовательный ход, но все равно неправильный. Если 14...exd4 15. ♗xd4± у белых очень выгодная версия структуры предыдущей главы. У черных нет чернополевого слона, а это значит, что их король уязвим, а пешка d6 особенно слаба.

15.c5± ! Ожидали ли черные этого подрыва? Возможно, нет. Должен предупредить читателя, что эта идея довольно типична и черным всегда следует внимательно рассматривать последствия этого подрыва. Белые обычно выполняют это, когда их фигуры лучше подготовлены к открытию позиции, как это происходит в партии. Проблемы черных усугубляются отсутствием у них чернополевого слона. **15...dxc5 16. ♗xe5**

Это дает черным дополнительный защитный ресурс. Точнее было 16.dxe5 ♗xe5

или 16... ♗g4 17. ♜d6 ♜e6 18. ♗g5 ♜xe5 19. ♜xc6 ♜a7 20.f4+-

17. ♗xe5 ♜xe5 18.f4± переход в партию.

16... ♗xe5 (?) 17.dxe5 ♜xe5 ?

В ответ на услугу. Лучшей защитой было 17... ♗e8 , предотвращающая атаку белого слона 18. ♜e3 ♜a7 19.f4 ♕g4+= Пока черные держатся.

18.f4 ♜e7 ?!

Наличие ферзей на доске только на пользу белым. Черные должны были пойти в явно худший эндшпиль **18... ♜d4+** 19. ♜xd4 cxd4 20. ♜xd4 ♕e6 21. ♜d6± , когда пешки ферзевого фланга черных очень уязвимы.

или 21.e5 !?

Еще хуже: **18... ♜e8** ? 19.e5 ♗h5 20. ♜d6+- У белых сказочная позиция, так как все их фигуры расположены гармонично. Пешки ферзевого фланга черных падают.

19.e5 ♖d5

ничем не лучше из-за **19... ♗g4** 20. ♖xc6 ♜b8 21. ♖f3 ! с выигрышными угрозами, связанными с Vxg4 и Nd5-f6.

19... ♗h5 20. ♖xc6 ♜b8 21. ♖f3 ♗g7 22. ♗d5 ♜a7 23. ♗f6+ ♖h8 24.f5 ! С решающей матовой угрозой.

20. ♖xd5 cxd5

Чуть упорнее было 20...b4 21. ♖xf7+ ♜xf7 22. ♗e4 ♖e6 23. ♜c2 , и черные пешки ферзевого фланга беззащитны.

21. ♗xd5 ♜a7 22.f5+- ! Расчищая путь для Qh6 с последующим Nf6, когда черные внезапно получают мат. **22...c4+**

Вариант 22... ♖xf5 23. ♜h6 ♖h8 24.g4 похож на партию.

23. ♖f1

Но не 23. ♖g2 ? 23... ♖b7 и черные держат партию.

23... ♖xf5 24. ♜h6 Угрожая Nf6 и Qh7 #. **24... ♖h8 25.g4 !**

Хороший ход; слон не может оставаться на диагонали b1-h7. Другой вариант - 25. ♗f6 g5 защищая h7, но теперь 26. ♜d7 ! 26... ♜b6 27.e6 с выигрышной атакой.

25... ♖c2

Если 25... ♖xg4 ? тогда просто побеждает 26. ♗f6

26. ♜e2 f6 27. ♜xc2 fxe5+ 28. ♖g2 У белых фигура без компенсации.

28. ♖g2 ♜ad8 29. ♜g5 ♜g7 30. ♜e2 e4 31. ♜e3 ♜de8 32. ♜d4 1-0

Заключительные замечания 1. Решение черных разменять чернополевых слонов было непродуманным, поскольку ситуация в центре еще не была окончательно определена. 2. Прорыв белых c4-c5 был отличным решением, подорвав центр черных и начав атаку на слона g2. Если бы вместо этого белые сыграли d4-d5, то черные могли бы закрыть центр ходом ... c6-c5, и в этом случае размен чернополевых слонов был бы оправдан. 3. Сила прорыва c4-c5 увеличивается, если черные уже сыграли ... b7-b5, поскольку пешка c6 становится уязвимой. Тем не менее, прорыв c4-c5 может сработать, даже если черные не сыграли ... b7-b5.

1-0

Французский Тип I - Глава 19

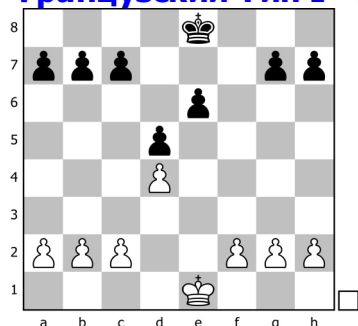

Глава 19 Французский Тип I

Такая структура часто возникает из французской защиты и Каро-Канн после того, как черные бросают вызов пешечной цепи белых типичным прорывом ... f7-f6.

Самая важная тема в этой позиции - контроль поля e5. Если белые сумеют получить твердый контроль над этим полем, их позиция, как правило, будет лучше. По этой причине черные должны довольно быстро находить контригру, чтобы избежать доминирования белых. Ответная игра черных обычно будет основана на атаке белой пешки d4. По этой причине черные обычно играют ... c5xd4, а не ... c5-c4, что снимет напряжение с пешки d4 и, таким образом, позволит белым иметь прочный центр. Конкретные планы таковы.

Планы белых 1. Контролировать поле e5 и используйте его в качестве форпоста для коня, хотя ладья или слон также будут сильны на этом поле. 2. Давить на отсталую пешку e6, сдвигая ладьи на линии e. 3. Если белые уже получили контроль над полем e5, то расширьте пространство королевского фланга, возможно, используя f2-f4 или h2-h4-h5, чтобы создать атаку.

Планы черных Все планы черных по существу основаны на том, чтобы не дать белым контролировать поле e5; 1. Давить на пешку d4, играть ... c7-c5xd4, ... Nc6, а иногда ... Qb6. 2. Ввести в игру белопольного слона ходами ... Bd7-e8-h5 (или g6). Поскольку у белых обычно конь на f3, слон на h5 создает неприятную связку (против ферзя белых на d1), а также подрывает пешку d4. 3. Сдвоить ладьи на вертикали f и, возможно, с последующей жертвой качества ... Rxf3 с разменом коня белых, подрывом центра и королевского фланга белых. 4. Выполнить центральный прорыв ... e6-e5, чтобы получить изолированную проходную пешку d.

Как читатель может заметить, эта позиция довольно одномерна. Все вращается вокруг поля e5, и я считаю, что ключ для обеих сторон - знать, когда стоит идти в эту позицию, а когда нет. Первая партия в этой главе проиллюстрирует господство белых после того, как они установят контроль над полем e5. По сути, все их планы будут объединены, чтобы дать очень убедительную победу. Второй пример иллюстрирует жертву качества черными с помощью ... Rxf3, а третий пример демонстрирует план черных 4 и результирующую позицию, в которой изолированная пешка d является одновременно потенциальной слабостью и потенциальной угрозой, поскольку она также является проходной. Эта глава относительно короткая, потому что идеи, представленные в этой структуре, довольно просты. Вдобавок причина, по которой я включаю только одну победу белых, состоит в том, что большинство побед белых происходит точно по тому же пути. Я нашел много хороших примеров, но все они передают одни и те же идеи снова и снова. Читатель должен понять следующее: как только белые возьмут под контроль поле e5, у них будет отличная позиция, и большинство вышеперечисленных планов будут возможными и сильными. *

Areshchenko Alexander (UKR) - Vovk Yuri (UKR) 1-0

Ch Ukraine, Kiev (Ukraine) (3), 2011.06.12

C00: French, King's Indian Attack

Французская защита C00 Александр Арещенко - Юрий Вовк Киев 2011

Комментирует Флорес Риос

Цель обучения: Эта партия иллюстрирует, как белые могут доминировать в партии, получив контроль над полем е5. **1.e4 e6 2.d3 d5 3.♘d2 c5**

3...♘f6 4.♘gf3 ♘c6 5.c3 a5 6.♙e2 ♙c5 7.e5 ♘d7 8.d4 ♙b6 9.♘f1 f6 10.exf6 ♘xf6 11.♙f4 O-O 12.♘g3 ♘e4 13.♙e3 e5 14.♘xe4 dxe4 15.♙c4+ ♔h8 16.♘g5 exd4 17.♘xh7 dxe3 18.♘xf8 ♚xd1+ 19.♚xd1 ♙g4 20.f3 exf3 21.gxf3 ♙xf3 22.♚f1 ♘xd1 23.♔xd1 ♘e5 24.♘g6+ ♘xg6 25.♚f5 ♚d8+ 26.♔e2 ♚d2+ 0-1, Wyss Thomas (SUI) 2246 - Rausch Stephan (GER) 2229 , Zuo2 10.10.2017 It "Engiadina Open"

4.g3 ♘f6 5.♙g2 ♘c6 6.♘gf3 +0.04 CAP 6...g6 7.O-O ♙g7 8.c3 O-O 9.♚e1 = 9...♚e8

Этот ход черным не помогает; на самом деле в некоторых вариантах ладья лучше располагается на f8. Лучший ход - **9...a5** , давая фору на ферзевом фланге. 10.e5

или 10.a4 !?

10...♘d7

или 10...♘g4 !? что предлагается в качестве упражнения

11.d4 И теперь черные могут играть на королевском фланге: 11...cxd4

или сыграть на ферзевом фланге 11...b5 12.♘f1 b4 как в партии Чернобай - Грачев, Москва 2012

12.cxd4 f6 !? Оказывается, ладья полезнее на f8! 13.exf6 ♚xf6 С равными шансами в партии Чернобай - Демидов, Москва 2013.

9...b6 10.e5 ♘d7 11.d4 f6 12.♙h3 ♚e8 13.exf6 ♚xf6 14.♘f1 cxd4 15.♙g5 ♚f7 16.cxd4 e5 17.♚c1 ♙b7 18.♙e3 h6 19.♙xd7 1/2-1/2, Areshchenko Alexander (UKR) 2688 - Vysochin Spartak (UKR) 2552 , Olginka 14. 4.2011 Ch Russia (club) (Premier League)

10.e5 ♘d7 11.d4 f6 12.exf6 ♘xf6 Мы достигли интересующей позиции. Большой вопрос: "Могут ли белые фигуры завладеть полем е5?" Ответ - "да", и поэтому у белых просто будет лучше. У черных уже серьезные трудности.

Хуже **12...♚xf6** из-за 13.♘b3 ! 13...c4

Или если 13...cxd4 ?! затем сильное 14.♘bxd4 ! во многих отношениях угрожает черным, например, Nb5-c7. 14...♘xd4 15.cxd4 Типичная "позиция мечты" для этой структуры.)

14.♘bd2 Далее следуют стандартные планы Nf1-e3-g4-e5, или Bf4, или h2-h4-h5. У белых очень удобная позиция, поскольку черные не могут даже попытаться получить типичную контригру, атакуя пешку d4.

12...♙xf6 13.♘f1+= очень похоже на партию.

13.h3

Предотвращая возможность ...Ng4 и готовясь к вторжению на поле c5. Можно было взять **13.dxc5** , но после 13...e5 Черные получают некоторую компенсацию за пешку, так как хорошо контролируют центр.

Чуть более сильной альтернативой было **13.♘b3** с угрозой Nxc5, вынуждая пешку c5 "заявить о своих намерениях". 13...c4

или 13...cxd4 14.♘bxd4 ♚b6 15.♚e2+= с последующим Bf4, контролируя

поле e5

14. ♖bd2+= белых удобное преимущество, как указано в примечании выше. Ключ в том, насколько хорошо поддержана пешка d4.

В случае немедленного **13. ♗e5**?! Черные решают свои проблемы после 13...cxd4 14. ♖xc6 bxc6 15.cxd4 e5 ! 16.dxe5 ♗g4 (это то, что белые хотели предотвратить ходом 13.h3) 17. ♖f3 ♗he5 с равной позицией.

13...b6

Если 13...cxd4 14.cxd4 ♜b6, оказывая прямое давление на пешку d4, затем 15. ♖b1 !? перенаправляя коня на c3. 15...♗d7

или 15... ♗e4 16. ♖c3 ♗xd4 17. ♗he4 dxe4 18. ♜xe4 ♗xf3+ 19. ♗xf3+=, за которым следует Bf4, контролируя поле e5.

14. ♗e5 ♗b7

Теперь 14... ♗he5 ? наказывается 15.dxe5 ! Поле e5 обычно лучше занять фигурой (стандартный ответ 15.Rxe5), но здесь есть тактическое оправдание 15... ♗d7 16. ♖c4 ! Это ключ. 16... ♜b8

не 16...dxc4 17. ♗xa8+-

17. ♗d6 ♜f8 18.f4±

15. ♗df3 Усиление контроля над полем e5. 15... ♗he5

Альтернатива 15... ♗e4 кажется заманчивой, но 16. ♖xc6 ♗xc6 17. ♗f4+= с последующим Ne5 дает удобный контроль над e5.

16. ♗he5 ♗d7 17. ♗f4 cxd4 18.cxd4 ♜c8 19. ♗xd7 ♜xd7 20. ♗e5± У белых большое преимущество по следующим причинам: 1. Они бесспорно контролируют поле e5. 2. Пешка e6 - долговременная слабость. 3. Белопольный слон черных заблокирован своими пешками. 4. Королевский фланг черных может стать уязвимым после типичного h3-h4-h5. **20... ♗h6**

Сохраняя чернопольного слона в надежде на контригру, хотя черным все равно не к чему стремиться. Посмотрим на другой подход: 20... ♗he5 21. ♜he5 ♜c7 Черные намерены сыграть ... Qc2.

Попытка вторжения в c-вертикаль с помощью 21... ♜c7 опровергается 22. ♗f1 ♜ec8 23. ♗d3±, контролируя поле c2. Слон белых чрезвычайно силен на d3, так как поддерживает идею h3-h4-h5, атакуя пешку g6.

22. ♜g4 ! Атакуя пешку e6. 22... ♜f7

Но не 22... ♜c2 ?! из-за 23. ♜he6 ♜xb2 24. ♜ae1 с ожесточенной атакой.

Например: 24... ♜f8 25. ♜6e2 ♜c2

или 25... ♜b4 26. ♜e7 и выигрывает

26. ♜xc2 ♜xc2 27. ♜e7 ♜xf2+ 28. ♔h1 С сокрушительной атакой на монарха черных.

23. ♜e2± Далее Rae1 и h3-h4-h5, что похоже на партию.

21.h4

Другой вариант был 21. ♗f1 ♜f8 22. ♗d3 ♜f7 23. ♜e2± с последующим h3-h4-h5 после необходимой подготовки.

21... ♜f7 22. ♗h3 Это еще один хороший путь для слона белых, давящий на пешку e6. **22... ♗c6 23. ♜d3 ♗d7 24. ♜e2 ♜c6 25. ♜ae1**

Игра белых довольно проста; они улучшают свою позицию, оказывая давление на пешку e6. Другой вариант - 25. ♔g2 !? 25... ♜ec8 26. ♜h1, затем Bg4 и h4-h5, что похоже на партию.

25...a5

Не рекомендуется играть 25... ♜ec8 из-за 26. ♜a6 угрожая пешке a7. Дело в

том, что после 26... ♖e8 ? Черные тут же проигрывают после форсированного варианта 27. ♙f4 ! (угрожая Вхе6 и Вхh6) 27... ♗xf4 28. ♙xe6 ♜xe6 29. ♜xc8 ♜xe2 30. ♜xe2 ♙f8 31. gxf4

26. ♙g2 ♜c4

Делать нечего, поэтому черные начинают делать выжидательные ходы, пока белые продолжают прогрессировать. Если **26... ♜ec8** 27. ♙g4 ♜c1 , намереваясь разменять пару ладей, чтобы уменьшить проблемы черных, то 28. ♜xc1 ♜xc1 29. ♜c2 ! 29... ♜xc2 30. ♜xc2 с последующим Qc7 вторжение в лагерь черных с почти решающим преимуществом.

Еще хуже **26... ♜c1** вследствие 27. ♜xc1 ♙xc1 28. ♜c2 ♙h6 29. ♙c7+-

27. ♙g4 ♜c6 28. ♜h1 ♜ec8 29. h5 Наконец-то мы там! Арещенко, очевидно, знал такую позицию, и он уже предвидел свой прорыв на 13-м ходу, когда мы получили эту структуру. Положение черных отчаянно из-за создания новых слабостей. Самая непосредственная угроза - hхg6, выигрывая слона на h6.

29... ♙g7

невозможно сохранить закрытыми ходом 29...g5 из-за 30.f4 !

или 30. ♜e3 !? с последующим Rf3 с огромным преимуществом

30...gxf4 31. ♜f1 ♜e7 32. ♙xf4 ♙xf4 33. ♜xf4 с огромным преимуществом из-за слабостей черных и открытого положения их короля.

30. ♙xg7 ♙xg7 31. ♜e5

Не самый сильный, но концептуально правильный и, безусловно, достаточно хороший ход. Более прямой, но довольно сложный выигрыш можно было получить после 31.hхg6 ! 31...hхg6

или 31... ♜xg6 32. ♜a3 ! угрожая Qe7 или; Re5-h5 с сокрушительной атакой, например 32... ♜xg4 33. ♜e7+ ♙g8 34. ♜xh7+ ♙f8 35. ♜h8+ ! 35... ♜g8

35... ♙e7 36. ♜h7+ ♙d6 37. ♜e5#

36. ♜f6+ ♙e8 37. ♜h8+-

32. ♜e3 ♜f6

32... ♜h8 ? Теряет ладью после 33. ♜e5+

33. ♜h6+ ♙f7 34. ♜e3 Угрожая Rf3 с сокрушительной атакой.

31... ♜c2 32. ♜e3 ♜f8

Угрожая ... Qxf2. Взяв пешку 32... ♜xb2 ? проигрывает сразу после 33.hхg6 hхg6

или 33... ♜xg6 34. ♜g5

34. ♜h6+ ♙f6 35. ♜e3 Угрожающий Rf3, и теперь 35... ♙e7 36. ♜f3 ♜g8 37. ♜g5+ ♙d6 38. ♜h6 когда атака белых неотразима.

33. ♙f3 ♜xb2 34.hхg6 ♜xf3+

Переход в технически проигранный эндшпиль, но делать было нечего. Если 34...hхg6 белые получают выигрышную атаку. Например, 35. ♜h6+ ♙f6 36. ♜h4 ♙e7 37. ♜f4 ♜g8 38. ♜g5+ ♙d6 39. ♙xd5 побеждая, так как 39...exd5 40. ♜e7+ ♙c7 41. ♜xf8

35. ♜xf3 ♜xf3 36. ♙xf3 hхg6 37. ♜e2 ♜b4 38. ♜c2 ♙a4

Не 38... ♜xd4 ? 39. ♜c7 и белые побеждают

39. ♜c7+ ♙f6 40. ♙e3 Обратите внимание, как продолжается атака на черного короля; угроза - f2-f4, Rhh7 и Rf7 мат. **40... ♜b2 41. ♜hh7** Черные никаким разумным образом не могут помешать мату. **41...g5**

Или 41... ♙e8 42.f4 ♙f5 43. ♙f3 (угрожая Rf7) 43... ♙f6 44. ♜h8 ♙b5

44... ♙f7 45. ♜f8+-

45. ♖f8#

42. ♖h6+ ♕f5 43. f3 g4 44. f4 Черные сдались из-за угрозы мата Rf7.

1-0 Заключительные замечания 1. Самая большая ошибка черных - 11...f6 создает слабое поле e5, которое они не смогут защитить позже. 2. Планы белых, представленные в этой партии, чрезвычайно типичны для этой структуры; они повторяются снова и снова. 3. Прорыв белых h4-h5 был необходим для победы, так как вынудил создать новую слабость - пешку g6. 4. Оглядываясь назад, мы понимаем, что наличие пешки на g6 должно было быть для черных красным флагом, указывая на то, что их позиция будет плохой после 11 ... f6. Если бы пешка стояла на g7, белым было бы сложнее пробиться на королевском фланге (например, h4-h5 еще ничего не пробило). **1-0**

Paichadze, Luka - Jobava, Baadur 0-1

GEO-ch 71st, Tbilisi (10), 2012.05.23

B22: Sicilian-Alekhine-Alapin

Сицилианская защита B22 Лука Пайчадзе - Баадур Джобава Тбилиси 2012

Комментирует Флорес Риос

Цель обучения: Эта партия является примером контригры черных, основанной на типичной жертве качества ... Rxf3. **1.e4 c5 2. ♘f3 e6 3. c3 ♘f6 4. e5 ♘d5 5. d4**

cx d4 6. cx d4 ♘c6 +0.07 CAP **7. ♕c4 ♘b6+= 8. ♕d3**

8. ♕b3 d5 9. ♘c3 ♕e7 10. O-O a6 11. ♕c2 ♕d7 12. a3 ♖c8 13. ♖e1 ♘a5 14. ♕d3 ♘ac4 15. ♘e2 ♕c6 16. ♘f4 g6 17. b3 ♘a5 18. ♕d2 ♘d7 19. b4 ♘c4 20. ♕xc4 dxc4 21. d5 ♕xd5 22. ♘xd5 exd5 23. ♕c3 ♘b8 24. e6 f6 25. ♘g5 O-O 26. ♘f7 ♖xf7 27. exf7+ ♕xf7 28. ♖f3 ♖d7 29. ♖ad1 ♖d8 30. ♖e5 ♘c6 31. ♖exd5 ♖e6 32. ♖xd8 ♕xd8 33. a4 ♕e7 34. b5 axb5 35. axb5 ♘d8 36. ♖e1 ♖d6 37. ♖e4 ♖c5 38. ♕d4 ♖d6 39. ♕c3 ♖c5 40. ♕a5 ♖d6 41. ♖xc4+ ♕f8 42. ♖xe7 1-0, Tiviakov Sergei (NED) 2668 -

Samaganova Alexandra (KGZ) 2022 , Yangon 24.11.2014 It (open)

8...d5 9. ♕g5 ♕e7 10. ♕xe7 ♖xe7 11. O-O ♕d7 12. ♘c3 O-O 13. a3 f5 Самое

время! Черные пользуются возможностью сделать этот ход, чтобы предотвратить дальнейшее расширение белых на королевском фланге путем f2-f4-f5. **14. exf6**

Лучше было 14. ♘e2 !? в надежде сыграть h2-h4 и Nf4 с давлением на пешку e6 14... ♕e8 15. ♘f4 ♕f7 С несколько лучшими шансами, так как пешка e6 уязвима, а плохой слон черных сейчас заблокирован. 16. h4+=

14... ♖xf6 Читатель должен понимать, что Джобава сыграл 13...f5, зная, что он может обеспечить достаточную контригру, чтобы избежать доминирования белых, как в предыдущем примере. В отличие от предыдущей партии пешка d4 у белых уязвима, и планы черных (... Be8-h5 или ... Raf8) только усилят эту проблему. На самом деле Джобава, должно быть, рассчитывал что белые плохо подготовлены к предотвращению обоих этих планов. **15. ♘e2** ?! Ввод слона в игру через h5 (или g6). За перевес борются черные, поскольку давление по линии "f" стало гораздо важнее пешки на e6.

Вероятно, белые выбрали этот ход, чтобы ответить на 15...Be8 ходом 16. Ng3, предотвращая досадное ... Bh5, но этот ход допускает сильное продолжение. Вместо этого, 15. ♖e1 угрожая ... Rxf3 15... ♖af8

теперь 15... ♕e8 ?! не работает из-за 16. ♘e5+= ! так как 16... ♘xd4 ?!

встретит 17. ♕xh7+ ! 17... ♕xh7 18. ♖xd4

16. ♖e3 и теперь 16... ♕e8

15... ♖xf3 !

Естественное и сильное решение. Ценой качества черные разрушают пешечную структуру белых. Основные цели - пешки "f" и "d4". Другой вариант - **15...e5** 16. Δ xe5 Δ xe5 17. dxe5 Ψ xe5 , и получившаяся структура будет изучена в следующем примере.

На **15... Φ e8** можно было бы ответить 16. Δ g3 , предотвращая раздражающее ... Bb5.

16. gxf3 e5 !

Планируя ... Bb3 превратить "плохого слона" в опасное оружие. Позиция черных не лучше, но защиту белым вести очень сложно из-за множества угроз. После неточного 16... Ψ g5+ ?! 17. Φ h1 Ψ h5 18. Δ g3 Ψ h4 19. Δ e2 Черные получают ничью только повторением после 19... Ψ h5

но 19...e5 !? - тоже достойная альтернатива

тогда как 19... Δ xd4 ?? проигрывает 20. Δ xd4 Ψ xd4 21. Φ xh7+

20. Δ g3 Ψ h4 21. Δ e2

17. \Re e1 ?

Это не лучшая защита, хотя позиция белых была довольно сложной. Если

17. dxe5 Δ xe5 , конь становится активным 18. Δ g3 \Re f8 19. Φ e2 Ψ h4+ С

неприятными угрозами ... Rf6-h6 и ... Ng6-f4 с последующим ... Q h3.

Вероятно, лучшей защитой было странно выглядящее **17. Φ b5** с намерением разменять коня c6, прежде чем он станет угрозой. 17... \Re f8 18. Φ xc6 bxc6

19. Δ g3 Шансы примерно равны, но на самом деле черные играют на перевес.

Возможное продолжение - 19...exd4 20. Ψ xd4 c5 21. Ψ d1 Ψ g5 с отличной компенсацией, угрожая ... h7-h5-h4.

17... \Re f8

Сильнее было, прямое: 17... Ψ g5+ 18. Φ h1

или 18. Δ g3 ?! 18... Δ xd4 с выигрышной позицией из-за угроз ... h7-h5-h4 и ... Rf8

18... Ψ f6 ! Угрожая ... Qxf3 с шахом, на который нет удовлетворительного ответа. Например: 19. Δ g3

или 19. f4 ?! 19...e4 20. Φ c2 Φ g4 с последующим ... Bf3 с решающей атакой 19... Δ xd4 20. \Re e3 \Re f8-+

18. Δ g3 Ψ f6

Угрожая ... Nxd4. Сразу 18... Δ xd4 ? тактически не удастся из-за 19. Φ xh7+ Φ xh7 20. Ψ xd4± благодаря связке по линии e.

19. dxe5 Δ xe5 20. \Re xe5 ?!

Отчаянное решение, принятое под давлением. Немного лучше было не отдавать качество 20. Φ e2 , но после 20... Φ c6 ! угроза ... d5-d4 сильна.

Например 21. Ψ b3 Чтобы связать пешку d5. 21... Φ h8 А теперь нет ничего лучше:

21... Δ bc4 !? достойная альтернатива

22. f4 !

но не 22. Ψ e3 ввиду 22...d4 !

22... Ψ xf4 23. Ψ e3 Вводя ферзя в защиту, и теперь 23...d4 24. Ψ xf4 с

превосходным окончанием за счет отличной координации фигур и проходной пешки "d".

20... Ψ xe5 Несмотря на материальное равенство, позиция белых стратегически проиграна, так как у них повсюду слабости, такие как пешки на b2, f3, f2, а также уязвимый король. **21. Ψ d2**

Отказ от пешки, чтобы выиграть время на реорганизацию своих сил, но это не особо помогает. Если 21. ♖b1 , защищая пешку b2, то 21... ♗f4 22. ♕e2 ♕c6 угрожая ... d5-d4, или ... Nc4-e5.

21... ♖xf3 У черных лишняя пешка, превосходная структура и более безопасный король; в остальном игра довольно проста. **22. ♕f1 ♖f8 23. ♕g2 ♖e8 24. ♖d1 ♕a4 25. f4 ♗f6 26. ♖f1 ♕c6 27. f5 ♗e5** Угрожая ... Qe3, меняя ферзей и выигрывающий эндшпиль. **28. f6 gxf6** Белые не могут создавать серьезных угроз. **29. ♗d1 29. ♗h6** не помогает из-за 29... ♗g5

29... ♗c4 30. ♗f5 ♗e3 31. ♗h5 ♖h8 32. ♗xe3 0-1 Заключительные замечания 1. Черные перешли во французскую структуру типа I в идеальных условиях, так как успели получить контригру по линии "f". Белым было бы лучше сыграть 14.Ne2. 2. Жертва качества черных была полностью оправдана. Белый королевский фланг был так сильно поврежден, что у них не было возможности перегруппироваться, чтобы использовать лишнюю ладью. **0-1**

Shahade Gregory (USA) - Akobian Varuzhan (USA) 0-1

It, Philadelphia (USA) (5), 2012.04.06

C05: French, Tarrasch, Closed variation

Французская защита C06 Грегори Шахаде - Варужан Акобян Филадельфия 2012
Комментирует Флорес Риос

Цель обучения: Эта партия является примером прорыва черных ... e6-e5 и того, как играть в этой позиции. **1.e4 e6 2.d4 d5 3. ♗d2 ♗f6 4.e5 ♗fd7 5.c3 c5 6. ♕d3 ♗c6 7. ♗e2 ♗b6** (Было время, когда этот выпад, с нажимом на пешки b2 и d4, считался обязательным. Калинин) **8. ♗f3 cxd4 9.cxd4 f6 10.exf6 ♗xf6 11.O-O ♕d6** (Устранив пешку e5, черные удобно развили слона f8 и коня g8. Это достигнуто ценой ослабления пешки e6 и поля e5. Калинин) **12.b3** -0.04 CAP

Пока все по теории. Другая распространенная альтернатива - 12. ♗c3 O-O

13. ♖e1 ♕d7 14. ♕e3 , когда пешка b2 неприкасаема: 14... ♗xb2 ? 15. ♗a4 !

15... ♗a3 16. ♕c1 ♗b4 17. ♕d2 ♗a3 18. ♖e3+- ! и Bb1 с последующим взятием ферзя черных.

12...e5 ?

Это, конечно, преждевременно, хотя эта идея обычно присутствует и заслуживает большего внимания, если развитие черных было завершено. Чаше встречается 12...O-O 13. ♕b2 ♕d7 14. ♗g3 ♖h8 15. ♖e1 ♖ae8 с примерно равными шансами.

13.dxe5 ♗xe5+= 14. ♗xe5 ♕xe5 15. ♖b1 ?

Упускают возможность наказать 13-м ходом черных. Правильно было: 15. ♕e3 ! 15... ♗d6

15... ♗a5 16. ♗e1 ! 16... ♗xe1 17. ♖xe1 O-O 18. ♕d4+=

16. ♖c1 Выигрываем решающий темп и угрожаем Bc5 большим преимуществом.

Теперь критический вариант: 16... ♕xh2+ 17. ♖h1 ♕e5

17... ♗g4 18. ♗d4 ! (угрожая Rxc8) 18... ♗xe3 19.fxe3 ♕e5 20. ♗h5+-

18. ♕c5 ♗c7 19. ♗d4 Решающая атака белых, например: 19... ♖f7 20.f4 !

20... ♕xf4 21. ♗b5 ♗b8 22. ♗f3 ♕xc1 23. ♗h5+ g6 24. ♖xf6+ ♖xf6 25. ♗h4+ ♕g5

26. ♕d4+ ♖f7 27. ♗xg5+-

15...O-O Несмотря на предыдущие ошибки, мы достигли интересной и характерной позиции для французской структуры Типа I. У черных есть изолятор, но в отличие от тех примеров, которые мы рассматривали в главе 1, пешка d5

черных на самом деле является проходной. Также, в отличие от главы 1, обмен фигур или размещение коня на d4 не так сильно поможет белым, как мы увидим в этой партии. **16.h3**

Естественное 16. ♖e3 опровергается 16... ♙xh2+ ! 17. ♗xh2 ♜g4+ 18. ♗g3

Еще хуже 18. ♗h1 ♞d6 Когда положение белых безнадежно. Ибо 19.g3 ♜xe3 20.fxe3 ♞h6+ 21. ♗g1 ♞xe3+ 22. ♗g2 ♞xf1 23. ♗xf1 ♜h3+ 24. ♗e1 ♞f8 с принудительным матом.

18. ♗g1 ♜xe3 19.fxe3 ♞xe3+ 20. ♗h2 ♞xf1 21. ♞xf1 ♞xd3+

18... ♜xe3 19.fxe3 ♞xe3+ 20. ♞f3 ♞e5+ 21. ♗f2 ♜g4+ С перспективной атакой.

16... ♜d7 17. ♙f4

Чуть предпочтительнее было 17. ♖e3 ♞b4

не 17... ♞d6 ? 18.f4+-

18. ♞e1 ♞e7 19. ♞d1 a6 20. ♞d2 ♞ae8 , когда у белых крошечный плюс. Взять под контроль d4 непросто, так как после 21. ♜d4 ♜xd4 или 21... ♜c7 !?

22. ♜xd4 ♜h5 23. ♞fe1 ♞f6 с контригрой, угрожая Nf4

17... ♞ae8 18. ♞d2

Попытка взять под контроль поле d4 ходом 18. ♜xe5 ♞xe5 19. ♜d4 ? не работает, т.к. центр белых построен на песке, и после 19... ♜h5 позиция быстро рушится

не 19... ♞xd4 ?? 20. ♜xh7+- !

20. ♞d2

или 20. ♜f3 ♞e7 с последующим ... Nf4, ... Qf6 с серьезными угрозами

20... ♜f4 21. ♜c2

или 21. ♞be1 ♞g5+-

21... ♞xd4+- !

18... ♗h8 19. ♜xe5 ♞xe5 20. ♜g3 ♞d4 21. ♞b2 ♞xb2 22. ♞xb2 ♞c8 Некоторые фигуры вышли из игры, но у белых нет ничего особенного, поскольку пешка d5 является одновременно потенциальной слабостью и потенциальной угрозой.

23. ♞d1

Немного лучше 23. ♞e2 ♞xe2 24. ♜xe2 прикрывая поле d4 24... ♗g8 25.f3 ♗f7 26. ♗f2 ♗e6 27. ♗e3 ♗d6 28. ♗d4 g6 29. ♜c3 a6 У белых крошечный плюс, хотя черные могут получить контригру с помощью Be6 и ... Ng8-e7-c6, сняв блокаду своей проходной пешки.

23... ♗g8 24. ♞bd2 ♗f7 25. ♜e2 ♞ce8 26. ♜f3 ♞e1+ 27. ♗h2 ♞xd1 28. ♞xd1 ♜e6

Теперь пара ладей вне доски. Если бы это был типичные изолятор, который мы изучали в главе 1, у белых было бы большое преимущество в духе партии Войташек - Фрессине. Однако в этой позиции изолированная и проходная пешка черных на самом деле становится все большей угрозой, и белые должны играть именно так, чтобы остаться в игре. **29. ♜f1**

Альтернатива 29. ♜e2 ♗e7 30. ♜d4 ♜d7 похожа на игру, и, конечно же, размен ладей 31. ♞e1+ ?! 31... ♗d6 32. ♞xe8 ? 32... ♜xe8 может быть только в пользу черных. Например, 33. ♜e2 ♜f6 34. ♗g1 ♗c5 35.a3 ♜b5 !? 36. ♗f1 ♜xe2+ 37. ♗xe2 ♗d4 , когда проходная пешка d5 и активный король должны дать черным победу.

29... ♗e7 30. ♜e3 ♗d6 31. ♜c4+

В этом ходе нет смысла. Лучше было активировать короля ходом 31. ♗g1 ♗c5 32. ♗f1 a5 33. ♜c2 b5 34. ♜d4 ♜d7 , хотя играть на победу могут только черные.

31...♙c5 32.♜e3 a5=+ ! Получая пространство на ферзевом фланге, спекулируя угрозой ... Kb4-a3, чтобы создать проходную пешку на ферзевом фланге.

33.♞c1+

Возможен вариант 33.a3 b5 34.♜c2 ♜e4 35.♞d4 , но после 35...♜c3 (угрожая ... Bf5) 36.b4+ axb4 37.axb4+ ♜d6 38.♞d3 ♞c8=+ У черных все под контролем.

33...♜d6

33...♜b4 ?! преждевременно ввиду 34.♞c7 поскольку 34...b5 ?? позволяет удивительное

или 34...♜a3 35.♞xb7 ♜xa2 примерное равенство.

35.♜c2#

34.♜g1

Или 34.♞d1 b5 похоже на партию.

34...b5

Преждевременно 34...d4 ? проигрывает пешку из-за 35.♜c4+ ♞xc4 36.♞xc4

35.♜f1 ♞c8 ! Обмен ладей позволит черным продвинуть проходную пешку.

36.♞xc8 ♞xc8 37.g4 ?

37.♜e2 Излишний расслабляющий ход. Лучше было 37...♜c5 38.♜d2 b4 39.h4 ♞e6 40.g3 ставя пешки на цвет противоположный цвету слона. У белых хуже, но есть шансы удержать ничью.

37...d4 38.♜c2 ♜c5 39.♜e2 b4+ ! Теперь, помимо проходной, белые должны позаботиться о том, чтобы их пешки оказались на цвете слона соперника. **40.♜d2**

Вариант 40.♜e1 ♞a6+ 41.♜d2

, а 41.♜d3+ ♞xd3+ 42.♜xd3 g5 ! приводит к проигранному эндшпилю после 43.♞e4 ♜d5 !

но не 43...h6 ? 44.f4 !=

44.♞xh7 ♜f4+ 45.♜d2 ♜xh3

41...h6 42.h4 ♜d5+ ! Аналогичен игре

40...g5 ?!

Концептуально правильная фиксация пешек королевского фланга белых на светлых полях. Однако это тактически неточно, как мы увидим на 43-м ходу.

Точнее было 40...♜d5 ! 41.♜e1

или 41.♞xd5 ♜xd5 42.♜e1 g5-+ аналогично партии

41...♜c3 42.♜d3+ ♜d6 43.♜b2 ♞a6 с выигрышем пешки a2, а затем и партии.

41.♜e1 ♞a6 ?!

Концептуально правильно, но опять же неточно. Лучше было 41...♞e6 !

сохраняя преимущество, поскольку вариант 42.♞g2 ♜d5 43.♞xd5 ♞xd5 44.f4 gxf4 45.♜d3+ ♜d6 46.♜xf4 ♞e4 очень благоприятствует черным, потому что после 47.♜d3 ♞xd3 48.♜xd3 ♜e5 пешечное окончание у черных выиграно.

42.♞g2 h6

Если 42...♜d5 43.♞xd5 ♜xd5 44.♜f3 h6 45.h4 ! Белые как раз вовремя, и после 45...♞c8 46.hxg5 hxg5 47.♜xg5 ♞xg4 48.f4 ♞f5=+ шансы на победу черных ничтожны.

43.♜d1 ?

Роковой выжидательный ход, позволяющий черным закрепить преимущество.

Белые могли спасти партию путем 43.f4 ! избавляясь от слабости, и после 43...gxf4 44.♜d3+ ♜d6

или 44...♞xd3 45.♜xd3 ?! и теперь именно черные должны быть точными,

например 45... ♖d7 46. ♗e4+= !

45. ♖xf4 Эндшпиль ничейный.

43... ♖d5-+ ! Угрозы 44 ... Nc3 и 44 ... Nf4 вынуждают белых разменять белопольного слона. **44. ♗xd5 ♗xd5** Белые пешки на светлых полях - легкая цель для слона черных. Битва решена, а остальное просто. **45. ♖f3**

Если 45.f3 , то 45... ♗e5 46. ♗d2 ♗b5 ! является наиболее точным, оставляя белых в цугцванге

но не 46... ♗f1 47. ♖c2 ♗xh3 ? 48. ♗e2 , когда слон в ловушке 48...h5

48...d3+ 49. ♗xd3 ♗f1+ =

49.gxh5 ♗f5 =

47. ♖c2 ♗f1 48. ♖e1 ♗f4 49. ♖c2 ♗xf3 50. ♖xd4+ ♗f4 51. ♖f5 ♗xh3 52. ♖xh6 ♗xg4-+

45... ♗e4 46. ♖e1

Черные также выигрывают после 46. ♖d2+ ♗d3 47. ♖f1 ♗b7 48. ♖g3

Или 48. ♖d2 ♗g2

48... ♗f3+ 49. ♗c1 ♗c3 с последующим ... d4-d3-d2.

46... ♗f1 47. ♗d2 d3 48.f3+

Или 48. ♗d1 ♗xh3 49. ♗d2 ♗xg4 50. ♖xd3 h5 и пешка h решает партию.

48... ♗f4 49. ♖xd3+

49. ♗c1 не помогает 49... ♗e3 50. ♗d1 ♗e2+ 51. ♗c1 d2+-+

49... ♗xd3 50. ♗xd3 ♗xf3 Пешечный эндшпиль у черных выигран. **51. ♗c4 ♗g3**

52. ♗b5 ♗xh3 53. ♗xa5 ♗xg4 54. ♗xb4 h5

54...h5 Белые сдались После варианта 55.a4 h4 56.a5 h3 57.a6 h2 58.a7 h1= ♚

Ферзь черных атакует поле превращения белой пешки.

0-1 Заключительные замечания 1. На протяжении всей партии белым не удавалось установить блокаду против пешки d5 черных. Фактически, эта изолированная пешка никогда не была уязвимой. 2. Размены фигур не в пользу белых; фактически, ближе к концу размен ладей позволил черным получить выигрышный эндшпиль, поскольку пешка d решительно продвигалась вперед.

0-1

Французский тип II - Глава 20

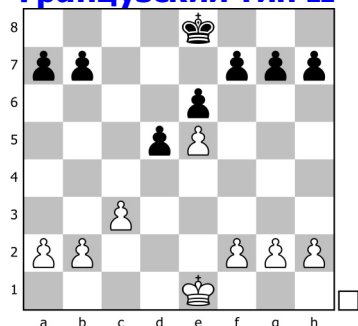

Глава 20 Французский тип II

Эта структура в первую очередь проистекает из французской защиты, особенно из вариантов варианта 1.e4 e6 2.d4 d5 3.Nc3 Nf6 4.e5 Nfd7 5.f4 c5 6.Nf3 Nc6 7.Be3 cxd4 8.Nxd4. Другой распространенный способ получить эту структуру - это типичная сицилианская схема Схевенингена (упомянутая в главе 22), в которой черным удастся осуществив прорыв ... d6-d5, а белые отвечают e4-e5. Эта позиция является зеркальным отражением староиндийской структуры типа III-B, изученной в главе 16, но характер игры не совсем такой же из-за положения королей (обычно коротких рокировок). В этой структуре у белых есть шансы на матовую атаку, которых у них не было в указанной выше структуре. Несмотря на это различие, другие идеи остаются прежними. Например, белые хотят твердо контролировать поле d4 и поставить на это поле коня (как поле e4 из главы 16). Кроме того, цепная реакция f4-f5 (по аналогии с c4-c5 в структуре в главе 16) все еще сильна. Связующие планы этой конструкции:

Планы белых 1. Контролировать поле d4, поместить коня на d4 и поддержите его c2-c3, слоном на e3 и, возможно, ладьей на d1. 2. Атаковать основание цепочки черных ходом f4-f5xe6, чтобы затем атаковать пешку e6. 3. Получить атаку на королевском фланге с помощью f4-f5-f6 вместе с доставкой фигур на королевский фланг, таких как Qh5, Rf3-h3, Bd3. 4. Длинная рокировка и затем продолжать пешечный штурм на королевском фланге с помощью h2-h4-h5, g2-g4-g5 и т. д. Планы черных 1. Подорвать пешечную цепочку белых центральным прорывом ... f7-f6. Обычно это эффективный способ отвлечь внимание от атаки белых на королевском фланге. 2. Подорвать пешку e5 белых ходом ... g7-g5, даже жертвой пешки. 3. Упростить позицию, чтобы уменьшить влияние пространственного преимущества белых и силы атаки белых. 4. Разменять плохого слона (белопольного слона) или найдите способ разместить его за пределами пешечной цепи, предпочтительно на диагонали b1-h7. 5. Продолжать атаку меньшинства на ферзевом фланге ходом ... b7-b5-b4. Этот план может быть позиционной идеей для создания слабостей, когда белые рокируют в короткую сторону, или может использоваться как план атаки, если белые сделали длинную рокировку.

Первая партия в этой главе с ничьей является примером атаки белых на королевском фланге, а вторая показывает, как черные могут нейтрализовать это действие своим Планом 1 (прорыв ... f7-f6). Третий пример показывает, насколько плохим может быть плохой слон (с перевернутыми цветами), в то время как четвертый пример демонстрирует сильного белопольного слона черных на g6 в сочетании с планом 4. Пятая партия в этой главе является примером атак на противоположном фланге, когда белые рокировали в длинную сторону. Эта глава заканчивается двумя короткими примерами. Первый из них иллюстрирует планы черных 2 и 3 вместе, а последний пример показывает, как черные могут разменять белопольных слонов.

Читатель может заметить, короткие или длинные рокировки белых имеют важное значение для характера игры. Оба варианта очень распространены, но в шести из семи моих примеров рокировка белых в короткую сторону по педагогическим причинам. Позиции, возникающие в результате длинной рокировки, обычно очень острые, а тактические сложности часто преобладают над стратегическими идеями. Эти партии с длинной рокировкой хорошо знать, но стратегии у них вряд ли получатся. По этой причине я подумал, что один пример должен удовлетворить любопытство читателей, дав мне возможность продемонстрировать хотя бы некоторые тактические идеи в этой позиции. *

Zhigalko Sergei (BLR) - Rakhmanov Aleksandr (RUS) 1-0

It, Moscow (Russia) (4), 2011.01.30

C11: French, Steinitz, Boleslavsky variation

Французская защита C11 Сергей Жигалко - Александр Рахманов Москва 2011

Комментирует Флорес Риос

Цель обучения: Эта партия пример прорыва белых f4-f5 и в результате атаки на королевском фланге. **1.e4 e6 2.d4 d5 3.♘c3 ♘f6 4.e5** Белые немедленно снимают пешечное напряжение в центре, завоевывая пространственное превосходство в центре и на королевском фланге, но предоставляя черным ясные ориентиры контригры, связанные с продвижением c7-c5. Калинин **4... ♘fd7 5.f4 c5 6. ♘f3** В этом варианте, подкрепив пункт e5 пешкой "f", белые стремятся удержать контроль за ключевым пунктом d4 при помощи фигур, что позволяет им, в отличие от системы 5.Nce2 c5 6.c3, более естественно расположить свои силы. Калинин **6... ♘c6 7. ♙e3** Ключевая позиция варианта, ведущего к сложной стратегической борьбе. Белые имеют пространственное преимущество, но черные уже оказывают давление на центр белых (пункт d4). Главная задача белых - удержать пункт d4, после чего их перевес в пространстве и перспектива пешечного наступления на королевском фланге (f4-f5) будут весомым фактором. Черные, в свою очередь, должны стремиться к контригре в центре и на ферзевом фланге. Калинин **7... a6** +0.22 CAP (Это продолжение с успехом применяет гроссмейстер И. Глек. Черные захватывают пространство на ферзевом фланге, поддерживая при этом напряжение в центре.) Калинин

7... ♙e7 8.dxc5 ♙xc5 9.♟d2 O-O 10.O-O-O ♟a5 11.♙xc5 ♘xc5 12.♙b1 ♙d7 13.♟e3 ♟b6 14.♘d4 ♘xd4 15.♟xd4 ♙c6 16.g4 ♙ad8 17.♙g2 ♘d7 18.♙he1 ♙fe8 19.♟xb6 ♘xb6 20.♘e2 f6 21.♘d4 fxe5 22.♙xe5 ♙f7 23.♙de1 ♙d7 24.b3 ♘a8 25.f5 ♘c7 26.fxe6+ ♙xe6 27.h3 ♙c8 28.♘f3 ♙xe5 29.♘xe5+ ♙f6 30.♘d3 ♙e6 31.♘f4 ♙f7 32.♙c1 g5 33.♘d3 ♙e8 34.♙f1+ ♙g6 35.♙f5 ♙e6 36.♘e5+ ♙h6 37.♙f2 ♙g7 38.♘f3 ♙f8 39.♙e2 h6 40.♘d4 ♙c8 41.♙d2 ♙f6 42.♙d3 ♘e6 43.♘xe6 ♙xe6 44.♙f2+ ♙e7 45.♙xf8 ♙xf8 46.♙d4 ♙e7 47.♙xd5 ...1-0, Eynullayev Altay Elshan (AZE) 2220 - Gagare Shalmali (IND) 2013 , St. Petersburg 25.10.2017 Memorial M.Chigorin (open)

8.♟d2 b5 9.a3 =

9.dxc5 ♙xc5 10.♙d3 d4 11.♘xd4 ♘xd4 12.♘e4 ♙b7 13.♙xd4 ♙xd4 14.♘d6+ ♙f8 15.♘xb7 ♟e7 16.O-O-O ♘b6 17.♘d6 ♘d5 18.♙he1 ♟a7 19.♙e4 ♙e3 20.♙xe3 ♘xe3 21.♘xb5 axb5 22.♙xa8 g6 23.♟d8+ ♙g7 24.♟f6+ ♙h6 25.♟xh8 ♘xd1 26.♟f8+ 1-0, Zhigalko Sergei (BLR) 2677 - Ponkratov Pavel (RUS) 2617 , Minsk 19. 2.2014 Memorial D.Bronshtein (open)

9... ♙b7

9...♖b6 10.♗e2 c4 11.g4 h5 12.gxh5 ♗xh5 13.♗g3 ♗h8 14.f5 exf5 15.♗xf5 ♗f6
 16.♗g3 ♗g4 17.♕f4 ♕e6 18.c3 ♕e7 19.♗g5 O-O-O 20.♗xe6 fxe6 21.♕e2 ♗gxe5
 22.♖e3 ♗d7 23.♖xe6 ♕h4 24.♖g4 g5 25.♕d2 ♗de8 26.O-O-O ♗a5 27.♗df1 ♗b3+
 28.♕d1 ♕xg3 29.♗f7 ♗d8 30.♕xg5 ♖g6 31.♖f5 ♖xf5 32.♗xf5 ♗df8 33.♗xf8+
 ♗xf8 34.♕f3 ♕h4 35.♕e3 ♗d7 36.♕xd5 ♗e8 37.♕h6 ♗dc5 38.♕f7 ♗e7 39.♕h5
 ♗d3 0-1, Kasparov Garry (RUS) 2813 - Radjabov Teimour (AZE) 2663 , Linares
 2003 It (cat.20)

10.♕d3 ♕e7 11.O-O Оба игрока внимательно следят за теорией, и теперь мы начинаем фазу миттельшпиля. **11...♖c7**

Целесообразно было 11...O-O 12.♖f2 f6 ! оспаривая центральный контроль белых, как в партии Гао - Гомес, Мешхед 2011.

12.dxc5

Другой типичный ход - 12.♖f2 !? вынуждая черных определить центр с помощью 12...cxd4

или 12...c4 !?

13.♗xd4 ♗xd4 14.♕xd4 O-O 15.b4+= !? , что похоже на партию.

12...♗xc5 13.b4 ! Это хорошее позиционное решение, отгоняющее коня и фиксирующее структуру ферзевого фланга на a6 и b5. В некоторых случаях продвижение b2-b4 могло ослабить, особенно пешку c2, но здесь не о чем беспокоиться, так как позиция белых очень прочная. **13...♗d7**

Если 13...♗xd3 14.cxd3 O-O 15.♗ac1 ♗fc8 16.♖f2+= Белые хорошо контролируют темные поля, в то время как слон на b7 очень плох.

14.♗e2

Естественный ход в сторону d4, но, вероятно, не самый точный. Некоторые трудности у черных возникают после 14.♖f2 ! планируя продолжить Ne2 и Ned4 и затем атака на королевском фланге, но предварительно предотвратив маневр ... Nb6-c4. Теперь возможная реакция: 14...f6 !?

заманчивое 14...♗xb4 ? 15.axb4 ♖xc3 терпит неудачу из-за 16.f5± ! , когда белые получают сильную атаку

15.♗d4 ♗xd4 16.♕xd4 O-O 17.♖h4

17.♖e3± !?

17...g6 18.♖h3 ! 18...f5 19.g4+= !?

14...♗b6 15.♗ed4 ♗c4 16.♖e1 ♗xe3 ?

На мой взгляд, это очень плохое решение. Черные проясняют ситуацию в центре и дают белым свободу действий для атаки на королевском фланге ходом f4-f5. Правильным продолжением было 16...O-O !? 17.g4 ♗xd4 18.♕xd4 a5 , когда у черных хорошая контригра на ферзевом фланге, так как встречает 19.f5 exf5 20.gxf5 f6 ! с неясной позицией.

17.♖xe3 Это хороший момент, чтобы оценить позицию. У белых лучше по следующим причинам: 1. Они бесспорно контролирует поле d4. 2. Плохой слон черных полностью заблокирован пешками. 3. Белые могут организовать атаку на королевском фланге, в то время как черные не могут продвигаться на ферзевом фланге. 4. Давление на e6 мешает черным осуществить один из типичных планов - прорыв ... f7-f6. **17...g6 18.c3**

Начинать атаку ходом 18.g4 несколько преждевременно ввиду 18...h5 ! 19.h3 ♗xd4 20.♗xd4 hxg4 21.hxg4 ♗h4 с неясной позицией.

18...O-O ?!

По сути, черные приглашают белых начать атаку на королевском фланге,

поскольку они, вероятно, недооценили ее силу на самом деле. Наверное, лучше было 18...h5 !? задерживая атаку на королевском фланге, но теперь белые могут обратить внимание на ферзевый путем 19.a4+ =

или сыграть 19.g3 !? чтобы медленно построить атаку на королевском фланге после h2-h3, g3-g4 и т. д.

19.g4 Все готово к продолжению f4-f5. **19...dxd4 20.dxd4 ?**

Этот ход концептуально верен, так как конь и ладья поддерживают прорыв f4-f5. К сожалению, есть более сильное продолжение и, как мы увидим, на этот ход можно дать сильный ответ. Сильнее было 20.cxd4 ! когда у черных нет ничего лучше 20...f5 для предотвращения f4-f5 , но после

если 20...f8 21.f5 c3 22.h4 ! Белые получают сокрушительную атаку, например 22...f8 23.fxe6 fxe6 24.h5 h6 25.gh6 gh3 26.hxg6 gh6 27.ghg6+ hxg6 28.g5

21.exf6 hf6 22.e5± белые имеют стабильное позиционное преимущество, подобное партии Арещенко - Вовк из предыдущей главы.

20...ghb6 ?

Решающая ошибка. **20...gh8** позволило бы черным встретить сильным 21.f5

Но вместо этого после 20 ... Kh8 у белых есть простое 21.f8a1 , защищающее пешку c3 и готовящее атаку ходом h2-h4-h5. У черных особо нечего делать, например 21...f8a8 22.h4 hf8

22...ghh4 ? 23.g5+-

23.h5 hf8 24.g2 gh7 25.fh1± с сокрушительной атакой.

21...ghf5 22.gxf5 gh5 ! с довольно неясной позицией.

Необходимо было отвлечь внимание от атаки королевского фланга ходом

20...ghxc3 ! а теперь после 21.f8a1

или нечеткое 21.gh1 !? с последующим f4-f5, чтобы настаивать на атаке на королевском фланге

но не 21.f5 ? из-за выигрыша фигуры 21...gh5 !

21...gha3 22.f8c7 Выигрывая фигуру за три пешки. 22...ghb4 23.d2 gh5

24.f8b7 gh2 !? Позиция довольно непонятная, но белые сохраняют плюс за счет атакующих перспектив.

21.f5 ! Типичный прорыв f4-f5 белые добиваются сокрушительной атакой.

21...exf5

не помогает из-за: 21...f8c8 22.fhg6 fhg6 23.ghg6 ! Возможно, это то, что упустили черные. 23...hxg6 24.gh6 белые выигрывают после форсированного варианта 24...f8xc3 25.ghg6+ gh8 26.gh5+ gh8 27.ghf7+ gh8 28.f8ad1 ! с последующим Qfxe7 или Qh5 и Rf7.

22.gxf5 gxf5 23.ggh1 gh8

Белые также выигрывают после 23...ghc8 24.gxf5 gxf5 25.f8xf5 gh8 26.e6 ! 26...f6

или 26...fxe6 27.gh5+

27.f8h5 с форсированным матом. Например: 27...f8g8 28.f8hx7+ ! 28...ghh7

29.gh3+ gh7 30.f8g1+ gh8 31.gh6+ gh8 32.f8hg8+ gh8 33.ghf8#

24.f8xf5 f6 25.e6 f8g8 26.f8h5 Черные сдались из-за неизбежного мата. 1-0

Заключительные замечания 1. Хотя ход белых 13.b4 кажется позиционной ошибкой (он создает слабое поле c4 и превращает c2 в отсталую пешку), этот ход является тематическим в этой позиции, он хорошо работает, чтобы закрыть поле c5 и фиксировать структуру черных на ферзевом фланге. Это мешает черным

сыграть ... b5-b4 и ... a6-a5, тем самым не позволяя черным слону на b7 попасть в игру. 2. Самой большой ошибкой черных было 16...Nxe3, которое дало белым дополнительную поддержку пешке e5, чтобы впоследствии оптимально протолкнуть f4-f5. 3. Читателю следует запомнить реакцию черных ... exf5 с последующим ... f6, чтобы остановить атаку белых в примечании к 16...0-0. 4. Как только белые добиваются прорыва f4-f5 в оптимальных условиях, черные практически ничего не могут сделать, чтобы предотвратить смертельную матовую атаку. Причиной успеха белых в этой игре был их контроль над полем d4 и неспособность черных использовать своего слона b7. На практике у белых была лишняя фигура для атаки, поэтому неудивительно, что их атака была успешной. **1-0**

Karjakin Sergey (RUS) - Carlsen Magnus (NOR) 0-1

It, Wijk aan Zee (Netherlands) (10), 2010.01.27

C11: French, Steinitz, Boleslavsky variation

Французская защита C11 Сергей Карякин - Магнус Карлсен Вейк-ан-Зее 2010

Комментирует Флорес Риос (жирный шрифт), М. Карлсен, NN

Цель обучения: Эта партия - пример прорыва черных ... f7-f6. Обратите внимание, как после этого исчезают шансы белых на атаку. **1.e4 e6 !?**

Французская защита. В молодости я считал это в лучшем случае второсортным дебютом, и однажды я даже проиграл пари одному из моих друзей, и в результате мне пришлось играть 1 ... e6 во всех своих партиях черными в Турнире Super GM. К счастью, мой друг был жадным и вместо этого взял деньги. Я считаю, что и 1 ... c5, и 1 ... e5! - лучший выбор, но поскольку я отчаянно хотел выиграть эту партию (на этом этапе я отставал от лидеров Крамника и Широва на 1 очко), я решил попробовать что-то новое. М. Карлсен **2.d4 d5 3. ♘c3 ♙f6**

Другой главный ход здесь - 3 ... Bb4, что довольно спорно. Одни считают, что это дает черным хорошую контригру, другие считают простой позиционной ошибкой слишком раннюю сдачу слона. М. Карлсен **4.e5** Белые немедленно снимают пешечное напряжение в центре, завоевывая пространственное превосходство в центре и на королевском фланге, но предоставляя черным ясные ориентиры контригры, связанные с продвижением c7-c5. Калинин **4... ♚fd7 5.f4 c5 6. ♙f3** В этом варианте, подкрепив пункт e5 пешкой "f", белые стремятся удержать контроль за ключевым пунктом d4 при помощи фигур, что позволяет им, в отличие от системы 5.Nce2 c5 6.c3, более естественно расположить свои силы. Калинин **6... ♘c6 7. ♙e3** Ключевая позиция варианта, ведущего к сложной стратегической борьбе. Белые имеют пространственное преимущество, но черные уже оказывают давление на центр белых (пункт d4). Главная задача белых - удержать пункт d4, после чего их перевес в пространстве и перспектива пешечного наступления на королевском фланге (f4-f5) будут весомым фактором. Черные, в свою очередь, должны стремиться к контригре в центре и на ферзевом фланге. Калинин **7... ♙e7 !?** Другие варианты здесь - относительно медленное 7 ... a6 или более конкретное 7 ... cxd4 с последующим ... Qb6 или сразу 7 ... Qb6, оба из которых довольно высоко оцениваются Уэсли Со и его Рыбкой (см. предыдущий выпуск NiC). М. Карлсен Последняя мода в этом варианте! Черные быстро рокируют и лишь затем приступают к надвиганию пешек ферзевого фланга. Такая последовательность действий считалась ранее излишне медлительной во многих разветвлениях французской защиты. Дело в том, что отказываясь от немедленных активных операций в центре и на ферзевом фланге,

черные предоставляют противнику время для комфортной фиксации преимущества в пространстве. В наши дни играющие черными смотрят на этот вопрос несколько по-иному. Уступка в пространстве выглядит нормальной платой за возможность получить сложную миттельшпильную позицию со всеми 16-ю фигурами на доске! NN +0.11 CAP (Поддерживая напряжение в центре, черные заканчивают развитие. Однако, это продолжение оказывается пассивным. Калинин)

7...a6 8.♟d2 b5 9.dxc5 ♟xc5 10.♟d3 ♟b6 11.♟f2 b4 12.♟a4 ♟xf2+ 13.♟xf2 ♟xf2+ 14.♟xf2 a5 15.♟ac1 ♟a6 16.♟xa6 ♟xa6 17.c4 bxc3 18.♟xc3 ♟e7 19.♟hc1 ♟b4 20.♟b3 ♟c6 21.♟xc6 ♟xc6 22.♟b7 ♟d8 23.♟g5 ♟c8 24.♟xf7 ♟xb7 25.♟xh8 ♟d8 26.♟e3 ♟c6 27.♟d4 ♟b5 28.♟c3+ ♟b4 29.♟xd5+ exd5 30.♟xd5 ♟c5 31.f5 ♟b5 32.e6 ♟c6 33.g4 ♟b6 34.♟f7 ♟e7+ 35.♟d6 ♟c8+ 36.♟d5 ♟e7+ 37.♟d6 ♟c8+ 38.♟e5 ♟e7 39.g5 ♟c6+ 40.♟d6 ♟d4 41.♟e5 ♟c6+ 42.♟d6 ♟d4 43.♟e5 ♟c6+ 1/2-1/2, Karjakin Sergey (RUS) 2763 - Carlsen Magnus (NOR) 2826 , Monaco 18. 3.2011 It "Amber" (blindfold)

8.♟d2

Одним из лучших возражений против развития слона на e7 теория считает 8.dxc5 , и черные, если они хотят оспаривать пункт d4, вынуждены потерять темп, играя 8...♟xc5 . Но общие рассуждения о количестве потраченных темпов еще не являются гарантией существенного преимущества белых. Так, в партии Иванчук- Корчной, Монако (rapid) 1992, далее последовало: 9.♟d2 O-O 10.O-O-O ♟b6 11.♟g1 !? 11...♟xg1 12.♟xg1 ♟c5 13.♟d3 ♟b4 14.♟b1 ♟d7 15.♟e3 ♟fc8 16.a3 a5 с обоюдными шансами. NN

8...O-O 9.♟e2 a6

В партии 3. Алмаши - Корчной (Гибралтар 2012) испытывалось экспериментальное 9...f6 !? . После 10.exf6 ♟xf6 11.dxc5 ♟a5 12.♟b5 ♟xd2+ 13.♟xd2 a6 14.♟d6 d4 15.♟f2 ♟d7 16.♟b3 ♟xc5 17.♟xc8 ♟axc8 18.♟xd4 ♟xd4 19.♟xd4 ♟xf4 20.O-O-O ♟f6 21.♟xf6 ♟xf6

21...gxf6 !? 22.♟f3 возник лучший для белых эндшпиль. NN

10.O-O b5 До сих пор оба игрока придерживались теории, и теперь Карякин уходит на боковую линию с низким счетом:

Критическая позиция варианта. Главные направления в действиях сторон нам уже известны по ранее изучавшимся аналогичным ситуациям. Белые будут стремиться к активности на королевском фланге с использованием контроля над ключевым полем d4. Возможность создания на d4 фигурной базы позволяет им, также, ориентироваться на переход в эндшпиль с "плохим" белопольным слоном у противника. Черные, в свою очередь, поведут операции на ферзевом фланге. В их арсенал входит продвижение пешек до b4 и a5 с последующим Ba6. Можно расположить фигуры иначе: поставить слона на b7, вывести ферзя на b6 или c7, ладью на c8, чтобы затем выбрать подходящий момент для размена c5:d4. После этого размена черные могут оказать давление по вертикали "c" или осуществить маневр Nd7-c5-e4, доказывая, что "французский" слон не является простым статистом. Скажем более конкретно и о возможных маршрутах белых фигур. Тематическим ходом a2-a3 полезно затормозить продвижение b5-b4. Далее возможна игра "по центру" - сделав "полезные" ходы Rad1, Kh1, выбрать подходящий момент для размена d4:c5 с последующим использованием пункта d4 и игрой по черным полям. Интересной альтернативой является маневр Nc3-d1 (сразу или с включением хода a2-a3) с последующим укреплением центра путем

c2-c3 и переводом ферзевого коня (через f2 или e3) на королевский фланг. NN = **11.♔h1** (!?) Интересный, довольно необычный ход. 11.a3 или 11. Nd1 здесь самые обычные ходы. Ход в тексте на самом деле является довольно хитрым выжидательным ходом, поскольку ... b4 и a5-Ba6 (нормальный ответ на Nd1) теперь может быть встречен Na4, в то время как ... Bb7 (один из нескольких возможных ответов на a3) может быть встречен по Nd1. Тогда черным, вероятно, все равно придется сыграть ... b4 и a5-Ba6, но с меньшим темпом. Поэтому я решил быть более гибким и сделать более или менее полезный выжидательный ход. М. Карлсен

Более распространен вариант **11.a3 ♖b6 !** 12. ♘d1 a5 13.c3

или 13. ♘f2 ♕a6 14.c3 b4 , когда черным удастся разменять белопольных слонов

13...a4 с равными шансами. Белые могут провести типичную атаку на королевском фланге, а черные играют ... Na5-b3 или ... b5-b4.

11.♔h1 Белые решают не спешить с ходом a2-a3, т.к. на 11...b4 возможно

12. ♘a4 cxd4 13. ♘xd4 ♘xd4 14. ♕xd4 , и конь a4 затрудняет операции противника на ферзевом фланге. NN

Испытывался и немедленный перевод коня c3 на королевский фланг - **11.♘d1** .

В этом случае 11...b4 является уже своевременным ответом, например: 12. ♘f2 a5 13. ♘d3

или 13.dxc5 ♕xc5 14. ♕xc5 ♘xc5 15. ♕d3 ♕a6 с равенством, Камский - Морозевич, Амстердам 1996

13...c4 ! ? 14. ♘f2 ♕a6 15.c3 a4 16.a3 bxa3 17.bxa3 ♖b8 18. ♕d1 ♖b3 ! с богатыми контршансами у черных, Яковенко - Ни Хуа, Эргун 2006. NN

11...♗c7 Мы уже отошли от теории, и позиция сбалансирована.

Альтернативой является 11...♗b6 . На b6 ферзь расположен агрессивнее, но подвергается "рентгеновским лучам" слона e3. В партии Поткин - Ванг Хао, Нингбо (rapid) 2010, далее последовало: 12. ♘d1 ! ? 12...b4 13.c4 ! 13...cxd4 ? !

интерес представляет вариант 13...dxc4 14.d5 ! ? 14...exd5 15. ♗xd5 ♘a5 !

14. ♘xd4 ♘xd4 15. ♕xd4 ♕c5 16. ♕xc5 ♘xc5 17.cxd5 exd5 18. ♗d4 ♘a4 19. ♗xb6 ♘xb6 20. ♘e3 , и белые захватили инициативу. NN

12.a3 ♕b7 13.♞ad1 ♞ac8 Соперники исполнили "обязательную" программу, и

назревает момент определения ситуации в центре. NN **14.♗e1** N Типичный маневр. Белые намерены постепенно начать атаку на королевском фланге.

Поэтому я решил немедленно начать контригру в центре. М. Карлсен

Белые приискали еще один полезный ход (ферзь перебазируется на f2) и ждут достойных контраргументов со стороны противника. NN

Намерение Qg3 (или Qh4, если возможно) направить атаку на черного короля.

Лично я бы не рекомендовал это здесь, поскольку белые еще не имеют твердого контроля над центром. Другой вариант - **14.dxc5** ! ? 14... ♘xc5 15. ♗e1 с последующим Qf2, ведущим к позиционной борьбе.

" В партии Карим - Корчной (Гибралтар 2012) произошла немедленная разрядка напряжения в центре **14.dxc5** ♕xc5

14... ♘xc5 15. ♘d4 ♘e4 16. ♘xe4 dxe4 , с переходом в "схевенингенский"

миттельшпиль. Шансы сторон здесь примерно равны, что и подтвердило дальнейшее развитие игры:" NN 17.c3 ♕c5 18. ♘xc6 ♗xc6 19. ♕xc5 ♗xc5

20. ♗d4 ♕d5 21. ♗xc5 ♖xc5 22. ♖d4 f6 23.exf6 gxf6 24. ♔g1 ♕c6 25. ♖fd1 ♔f7 26. ♖d8 a5 27. ♖xf8+ ♔xf8 28. ♔f2 ♔e7 29. ♔e3 f5 30. ♔d4 ♖d5+ 31. ♔e3 ♖c5

32. ♖d4 1/2:1/2.

15. ♗d4 b4 16. axb4 ♕xb4 17. ♗xc6 ♖xc6 18. ♕d4 ♗c5 19. ♗e3 ♗e4 20. ♗xe4 dxe4
21. c3 ♕e7 22. b4 ♖fd8 23. f5 exf5 24. ♖xf5 ♖f8 25. ♖df1 ♖a8 26. ♗f4 ♖d5 27. e6
♗xe6 28. ♖e5 ♖d7 29. ♕c4 ♗h8 30. ♕xf7 ♕f6 31. ♕b3 ♖g8 32. ♖h5 ♕xd4 33. ♕xg8
♗xg8 34. cxd4 e3 35. ♖e5 h6 36. ♗xe3 ♖g4 37. ♗f2 ♕c6 38. d5 ♕b5 39. ♗f4 ♖g6
40. ♖fe1 ♖f8 41. ♖g3 ♖d6 42. ♖f5 ♖xb4 43. ♖xf8+ ♖xf8 44. d6 a5 45. ♖b3+ 1-0,
Danin Alexandre (RUS) 2468 - Vasilevich Irina (RUS) 2354, Zvenigorod (Russia)
2008.09.28

14. ♕d3 , готовясь к пешечному размену в центре и заранее освобождая пространство для консолидирующего маневра Nc3-e2. NN

14...cxd4 ! Конечно, белые готовят фланговую атаку, поэтому черные реагируют в центре. Черные удачно выбирают момент для разрядки напряжения, подметив мимолетную потерю контакта белого ферзя с пунктом d4. NN **15. ♗xd4 ♗xd4**

16. ♕xd4 ♕c5 17. ♖h4 ? Возможно, этот ход объективно не заслуживает вопросительного знака, но он определенно стал поворотным в игре,, так как после моего ответа Карякину стало очень неудобно в такой позиции. М. Карлсен Стремясь к атаке на короля, белые отклоняются на фланг в ущерб центральной стратегии. NN

Следовало отказаться от амбициозных планов, и сыграв NN **17. ♗f2** или требовалось что-то подобное, так как ферзь должен иметь больше влияния в центре после того, как я сыграю ... f6, что рано или поздно обязательно произойдет. М. Карлсен , восстановить контроль за центральным плацдармом. В этом случае шансы сторон были примерно равны. NN

Это слишком оптимистично; теперь пострадает центр белых. Еще не поздно было признать ошибку и согласиться на равную позицию с **17. ♖d2 ♕xd4 18. ♖xd4** , а затем 18... ♖c5

или 18...f6

17... ♕xd4 Заманивая белую ладью на середину доски, где она будет расположена весьма неуклюже. NN **18. ♖xd4 f6** ! Своевременная реакция; планы белых на королевском фланге внезапно прекращаются, а центр белых становится довольно хрупким. Подрыв центра подчеркивает возникшую дисгармонию в расположении тяжелых фигур противника. NN **19. ♕d3** ?! Этот ход, наверное, тоже не сильно помогает, но, поскольку он входил в план с Qh4, я не буду его комментировать. М. Карлсен

Этот ход только усугубляет проблемы белых, так как ладья неловко застряла на d4. Лучше было 19. exf6 (!?) 19... ♖xf6 20. ♖e1

20. ♕d3 ♖h6 21. ♖e7 ♗c5 22. ♖xc7 ♖xc7 23. ♗g1 =

20... ♖cf8 , хотя у черных лучше, так как пешка f4 намного слабее пешки e6, и скоро в игру вступает слон на b7, например: 21. ♕g4 ♖b6 22. ♖d1 d4=+

19...h6 (!) Разумеется, черные воздерживаются от хода f6-f5, что возвращало устойчивость белому центру. NN **20. exf6**

Если **20. ♖g4 ♗c5** !

но не 20...f5 ? снимающее напряжение в центре и решающее проблемы белых

21. exf6 ♖xf6± , похоже на партию.

" **20. ♖g4 ♖b6** ! не помогло бы белым.

20. f5 fxe5 21. ♖g4 ♗f6 останавливает любые иллюзии атаки белых". М. Карлсен

20... ♖xf6 (!) Очень важный момент в игре. Черные нашли хороший момент, чтобы разорвать пешечную цепочку ... f7-f6, и пешка f4 стала серьезной слабостью. Со статической точки зрения пешечная структура белых лучше; на самом деле у черных много слабостей. Однако у белых нет ни времени, ни фигур, чтобы воспользоваться этими слабостями, и угроза ... e6-e5 очень велика. Фигурам белых не хватает координации, и нет даже времени атаковать типично слабую пешку e6.

Теперь ясно, что у белых что-то пошло не так. Ладья на d4 без защиты, пешка f4 слаба, и совсем скоро у нее возникнут тактические проблемы после ... e5.

"Плохой" слон на b7, конечно, не хуже белого коня, который доминировал над ним во многих хрестоматийных партиях. М. Карлсен Взятие ладьей на f6, словно "по мановению волшебной палочки", оживляет еще недавно "дремавшие" силы черных! После Rc8-f8 давление по линии "f" станет нестерпимым - атака пешки f4 будет сочетаться с угрозой прорыва e6-e5 и возможностью маневра Nd7-b8-c6. NN **21.f5** (?) Белые пытаются "хирургическими" методами справиться с внезапно нахлынувшими трудностями, но при "плохих" фигурах тактические средства не работают. NN

Пытаясь уйти от неприятностей тактическими средствами, но черные лучше подготовлены к этим осложнениям. Если **21. ♖e1** ♖cf8 22.g3 ? надеясь удержать позицию, затем 22... ♜c5, воспользовавшись неуклюже поставленной ладьей. 23. ♖b4 e5-+ ! И центр белых рушится. Обратите внимание на решающую роль "плохого" слона черных в этой атаке.

" **21. ♜g3** !? 21... ♖cf8 22. ♖f3 ♖b8 ! подводит белых на грань катастрофы.

21. ♖g1 ♖cf8 22. ♖e2 e5 23.fxe5 ♖xe5 не было бы большим облегчением; просто черные фигуры здесь намного активнее, чем их белые фигуры". М. Карлсен

"Впрочем, указать за белых внятную защиту уже непросто, например: **21. ♜g4** ♖cf8 22. ♖f3 ♖b8 ! 23. ♖g6 ♖c6 24. ♖d1 d4 25. ♖e4 ♖e7 26. ♖xf6+ ♖xf6 27. ♖d3 ♖xf3 28. ♜xf3 ♖xf4 29. ♜a8+ ♜c8 с лишней пешкой у черных". NN

21... ♖cf8 22. ♖g1

Нет ничего лучше. 22. ♖e1 ♖c5 23.fxe6 проигрывает 23... ♖xd3 24. ♖xd3 ♖f1+ 25. ♖xf1 ♖xf1#

22... ♖c5 ! Угрожая ... Nxd3 и ... Rxf5 выигрыш.

Самое энергичное. М. Карлсен

Не прельщаясь выигрышем качества: 22...e5 23. ♖xd5 ♖xd5 24. ♖xd5 ♖b6 "ловушка ладьи дает белым очень хорошие шансы на ничью" М. Карлсен 25. ♜e4 ♖xd5 26. ♜xd5+ , и белые имеют достаточную компенсацию. NN 26... ♖h8 27. ♖e1 .

23.fxe6 ♖xe6 Блокада пешки d5 рушится и "французский" слон с решающим эффектом готов вырваться на свободу. NN **24. ♖g4** ?!

Ладья очень неудобно расположена на g4. Лучше было **24. ♖xd5**, но Карлсен был готов ответить 24... ♖xd5 25. ♖xd5 ♖f4 26. ♖d4 ♜c5 ! и белые должны отказаться от качества 27. ♖xf4

поскольку 27. ♖e4 ?? проигрывает сразу из-за 27... ♖xd3 28.cxd3 ♜xg1+ 29. ♖xg1 ♖f1#

27... ♖xf4+ когда у белых скудные шансы на ничью.

"На **24. ♖xd5** следует 24... ♖xd5 25. ♖xd5 ♖f4 26. ♖d4 ♜c5 ! вынуждает белых отказаться от качества с помощью Rxf4". М. Карлсен , и белые вынуждены

отдать качество на f4, т.к. совсем плохо 27.c3 ♖xd3 28.♗xd3 ♜xg1+ 29.♕xg1 ♜f1# помощник. При этом, вероятно, это была бы лучшая попытка. М.

Карлсен

24... ♖f4 По сути, черные уже выигрывают благодаря своей активности и угрозе того, что ... d5-d4 решительно введет слона в игру.

Выключая из игры ладью g4. NN

При нетерпеливом 24...d4 25.♗e4 белым удавалось "заштопать" большую белопольную диагональ. NN

25. ♜g3

25. ♗e2 не помогает из-за 25... ♖xd3 26.cxd3 ♜e7 ! с выигрышной атакой 27. ♗d4

но не 27. ♜e1 ? 27... ♜e6-+

27... ♜e3 Проблема в том, что ладья белых застряла на g4; угроза ... Qxg1, и теперь 28. ♖f3 встречает 28...d4 ! Приходит плохой слон, чтобы решить партию 29.h3

или 29. ♖xd4 ? 29... ♜xg1+ 30.♕xg1 ♜f1#

29... ♜xf3 30.gxf3 ♕xf3+±

"Угрозы черных можно проиллюстрировать вариантом **25.h3** d4 26. ♗e4 ♕xe4 27. ♕xe4 ♗e2 с выигрышем". NN

25... ♜e7 ! Как объясняет Карлсен в своем анализе, цель этого хода - лишить коня на c3 хорошего поля после ... d4. Белые практически беззащитны.

Последний ключевой ход, после которого черные полностью выигрывают. Дело в том, чтобы контролировать e2, оставив белого коня без хорошего поля после следующего ... d4. Тактическое оправдание, основанное на слегка неожиданной жертве ферзя, заключается в следующем: М. Карлсен Белые фигуры не в состоянии пошевелиться! Последовавшая жертва качества уже ничего не может изменить. NN **26. ♜xf4** После этого черным нужно будет сделать еще пару хороших ходов, чтобы выиграть партию, но белые, вероятно, в любом случае проиграли. М. Карлсен

В конце концов не было ничего лучше. Если белые просто ждут с **26.h3** , то Карлсен предлагает вариант: 26...d4 27. ♜e1

или 27. ♗e2 ♗xe2 28. ♕xe2 ♕c8 ! С выигрышем качества;

27. ♗d1 ♕c8 также выигрывая качество

27... ♜xe1+ 28. ♜xe1 ♖xd3 Получение решающего количества материала, например: 29. ♜e7 ♖f2+ 30. ♕g1 ♖xg4 31.hxg4 dxc3-+

26.h3 d4 27. ♜e1

27. ♗e2 ♗xe2 28. ♕xe2 ♕c8 ! выигрывает качество, в то время как

27. ♗d1 ♕c8 28. ♜e1 ♜f7 29. ♜h4 ♕b7 30. ♜g1 ♖xg2 !

30...g5 конечно тоже очень хорошо

31. ♜xg2 ♜f3 32. ♜g4 ♜e8 оставляет несогласованные белые силы беззащитными перед угрозой ... Re1. М. Карлсен

27... ♜xe1+ ! 28. ♜xe1 ♖xd3 и в каждом варианте у черных есть материальный перевес. М. Карлсен

26... ♜xf4 недостаток - это выигрыш качества без компенсации. Все, что им нужно, это ввести своего слона в игру, чтобы закончить ее **27. ♗e2**

27. ♜g6 ♜f6 28. ♜h7+ ♕f7 явно не опасно. М. Карлсен

27... ♜f1

27... ♜h4 с идеей 28.Qg6 Rxh2 + мат был заманчивым, но я не мог

опровергнуть значительно более сильное 28.c3. М. Карлсен

28. ♖d4 теперь черные могут форсировать размен ферзя, но М. Карлсен
Если **28.c3**, надеясь создать крепость с Nd4, то 28... ♗xg1+ 29. ♕xg1 ♖e8
угрожает ... Qe3 разменивая ферзей. 30. ♕f2 d4 ! Слон вступает в бой! 31. cxd4
♕e4 И черные выигрывают.

28.h3 ♗xg1+ 29. ♕xg1 ♗c5+ 30. ♕h2 d4 ! наконец, активировав слона, который
был едва ли намного сильнее. М. Карлсен

28... ♗xg1+ 29. ♕xg1 ♖e8 Теперь размен ферзя неизбежен. "С ферзями на доске
белые могли еще надеяться оказать сопротивление, но без ферзей
дополнительное качество должно иметь значение, хотя конь на d4 в данный
момент удерживает позицию". М. Карлсен **30.h4 ♗e1+ 31. ♕h2 ♗xg3+ 32. ♕xg3**
♕f7 Эндшпиль выигрышный, хотя конь на d4 помогает белым некоторое время
удерживать позицию. Игра закончилась: Игра закончена **33. ♕f2 ♕f6 34.g3 ♕c8**
35.c3 ♕g4 36. ♕c2 g5 Обеспечивая открытие линий на королевском фланге для
черной ладьи. Еще последовало: NN **37.hxg5+ hxg5 38. ♕b3 ♕e5 39. ♕c2 ♖f8+**
40. ♕g2 ♕d7 41. ♖f3+ ♕f6 42. ♕b3 g4 43. ♖d4 Белые не могут предотвратить
создание слабостей в своем лагере с помощью ... a6-a5 и ... b5-b4. **43... ♕e5**
Теперь белый король отрезан, и подрыв a5 + b4 предотвратить невозможно. М.
Карлсен **44. ♕c2 a5 45. ♕d1**

Или **45. ♕d3** b4 46. axb4 axb4 47. ♖e2 bxc3 48. bxc3 ♕f5 49. ♕xf5 ♖xf5 с
последующим ... Ke4-d3.

Или **45. ♖b3** b4 46. axb4 axb4 47. cxb4 d4-+

45... ♕e4 Моя лучшая игра на Corus 2010! М. Карлсен

0-1, Karjakin, Sergey - Carlsen, Magnus, Wijk aan Zee 27. 1.2010 Corus
и белые сдались.

Наглядная демонстрация коварства сложного "французского" миттельшпиля!
Примечательно, что гроссмейстеры М.Голубев и К.Бауэр, независимо друг от
друга комментировавшие партию в режиме реального времени, заметили, что
"чуть лучшая" позиция белых идет "под откос" лишь после хода 20... R:f6! NN
0-1, Karjakin Sergey - Carlsen Magnus, Wijk aan Zee 27. 1.2010 87 Corus

Белые сдались, поскольку вторжение короля решает игру. 0-1

Заключительные замечания 1. Основная идея этой партии состоит в том, что
белым нужен прочный центр, чтобы успешно провести атаку на королевском
фланге. 2. Прорыв ... f7-f6 иногда может ослаблять пешку e6, но это хороший
способ отвлечь внимание от атаки белых, и он может даже получить хорошую
контригру, если белые не подготовлены к этому прорыву. **0-1**

Van Wely Loek (NED) - Karjakin Sergey (RUS) 0-1

It, Wijk aan Zee (Netherlands) (11), 2012.01.27

A28: English, Four Knights, Capablanca variation

Английское начало A28 Люк Ван Вели - Сергей Карякин Вейк-ан-Зее 2012

Комментирует Флорес Риос, Chessbase (CB)

Цель обучения: Эта партия демонстрирует типичную битву между сильным конем
и плохим белопольным слоном, но с перевернутыми цветами! Так что на самом
деле у белых плохой чернопольный слон. **1.c4 ♖f6 2. ♖c3 e5 3. ♖f3 ♖c6 4.d3**

Относительно редкий порядок ходов, направленный на то, чтобы избежать
перевернутого Дракона и основных вариантов с ... Bb4. CB

4.g3 ♕b4 5. ♕g2 O-O 6.O-O ♖e8 7.d3 d6 8. ♕d2 a5 9.a3 ♕xc3 10. ♕xc3 a4 11. ♗c2

♖d7 12. ♖ad1 ♖c5 13. d4 exd4 14. ♖xd4 ♖d7 15. e4 ♖xd4 16. ♖xd4 ♖b3 17. c5 ♖b5
 18. ♖fe1 ♖xd4 19. ♖xd4 ♖f6 20. ♖ed1 ♖ad8 21. f4 dxc5 22. ♖xc5 ♖xd4 23. ♖xd4 b6
 24. ♖c3 c5 25. ♖d2 ♖xc3 26. bxc3 f6 27. ♖d6 ♖b8 28. e5 fxe5 29. fxe5 ♖f8 30. ♖f2
 ♖e7 31. ♖c6 ♖xc6 32. ♖xc6 ♖d7 33. ♖d6+ ♖e7 34. ♖c6 ♖d7 35. ♖d6+ ♖e7 36. ♖c6
 ♖d7 1/2-1/2, Van Wely Loek (NED) 2663 - Volokitin Andrei (UKR) 2623 , Germany
 23. 4.2017 Bundesliga (2nd) West 2016/17

4...d5 -0.15 CAP

4... ♖b4 обычно встречается с CB 5. ♖d2

5.cxd5 ♖xd5=+ 6.e3

6.g3 ♖e7 7. ♖g2 ♖e6 8. O-O O-O 9. ♖xd5 ♖xd5 10. ♖e3 1/2-1/2, Tomashevsky
 Evgeny (RUS) 2740 - Khairullin Ildar (RUS) 2638 , Olginka 26. 4.2011 Ch Russia
 (active)

6.e4 ♖b6 7. ♖e2 ♖e7 8. O-O O-O 9. a4 ♖e6 10. ♖e3 ♖d7 11. d4 exd4 12. ♖xd4 ♖xd4
 13. ♖xd4 c6 14. a5 ♖c5 15. ♖e5 ♖b3 16. ♖a4 ♖d6 17. ♖h5 g6 18. ♖h6 ♖e5 19. ♖g5
 ♖c7 20. ♖e3 ♖xa5 21. f4 ♖g7 22. ♖h4 ♖b3 23. ♖d4 ♖ad8 24. e5 ♖xd4 25. ♖xd4 c5
 26. ♖e3 f6 27. ♖b5 ♖d8 28. f5 fxe5 29. ♖g5 ♖b6 30. f6 c4+ 31. ♖h1 ♖xb5 32. fxg7
 ♖xf1+ 33. ♖xf1 ♖xg7 34. ♖d8 ♖c6 35. ♖f6+ ♖g8 36. ♖e6+ ♖f8 37. ♖g5 1-0, Carlsen
 Magnus (NOR) 2786 - Topalov Veselin (BUL) 2791 , Morelia/Linares 4. 3.2008 It
 (cat.21)

6... ♖e7 7. ♖e2 O-O 8. O-O ♖e6 9. a3 a5 10. ♖c2 f5 У нас позиция, типичная для
 схевенингенского варианта сицилианки с перевернутыми цветами, где основной
 план - центральный прорыв d3-d4.

"С другим цветом эта позиция была отрететирована во втором матче Карпов-
 Каспаров (1985). Белым нужно найти оптимальный способ использовать тот факт,
 что, в отличие от Схевенингена, настала их очередь ходить". CB **11. ♖a4** В
 сицилианской защите такой ход коня (... Nc6-a5) не рекомендуется на столь
 ранней стадии, поскольку черные сбрасывают давление в центре в то время,
 когда он недостаточно развит. Белые надеются, что дополнительный темп даст
 им право забыть об этом предупреждении. CB Bбок... NN

11. ♖e1 больше в духе Схевенингена (... Re8). Чтобы избежать путаницы, с
 этого момента я буду ссылаться на эту позицию строго, без упоминания
 эквивалента Схевенингена, но с учетом общих правил настоящей сицилианки.
 CB 11... ♖h8

11... ♖b6 это преждевременно. См. 11... Kh8. CB 12. b3 ♖f6 13. ♖b1 ♖e7

13... ♖h8 14. ♖a4→

14. e4 ! 14... f4 15. d4 exd4 16. ♖d1 ♖g6 17. ♖b5 c5 18. ♖xc5 ♖c8 19. ♖h5 ♖e7
 20. ♖fxd4 ?!

20. ♖d3± ! 20... ♖c5 ?! 21. e5→

20... ♖c5 Olafsson, H (2445)-Kupreichik, V (2535)/Reykjavik 1980/EXT 99 (0-1,
 33)

12. ♖d2 ♖b6 Сейчас хороший момент для этого отступления. Во-первых,
 последний ход создал дополнительную угрозу Nxd5 с последующим Bc3. Во-
 вторых, после ... Nb6 с последующим ... g5 слону придется отступить, чтобы
 очистить поле d2 для коня. CB 13. b3 ♖f6

13... ♖e8 14. ♖b5 ♖c8 Neverov, V (2537)-Romanishin, O (2541)/Kharkov 2004/
 CBM 103 (1/2, 27) 15. d4 e4 16. ♖e5 ♖xe5 17. dxe5 Такая структура должна
 предлагать белым приятную игру. CB

14. ♖ab1 ♖e7 15. ♖c1 ?!

15. ♖a4 , с возможностью транспонирования. Главное, чтобы СВ 15... ♗xa3 ?
 16. ♖c5 подвергает ферзя смертельной опасности.

15... ♗ad8
 15... e4 !

16. ♖a4 g5
 16... ♗xa4 17. bxa4 ♕c8 18. ♗b5

17. ♖c5 ♕c8 18. b4 g4 19. ♖d2 axb4 20. axb4 ♗f7 21. b5 → Bosboom, M (2385)-
 Ermenkov, E (2475)/Amsterdam 1988/CBM 009 (1/2, 75)
 "Солиднее банальное **11. ♕d2** и идею вторжения на c5 можно осуществить
 чуть позже. Например, 11... ♖h8 12. ♗fc1 ♕g8 13. ♕e1 ♗e8 14. ♖a4 ♗f6 15. ♖c5 b6
 16. ♖a4 ♗d8 17. ♖c3 ♗g6 18. ♗a4 ♗fd6 19. ♖b5 e4 20. dxe4 fxe4 21. ♖d2 ♗e6
 22. ♗c4 += Bischoff, K (2560)-Sakaev, K (2669)/ Saint Vincent 2005" NN

11... ♗d6 N Предотвращая Nc5. Ферзь слегка обнажен, но в партии белые не
 нашли лучшего способа воспользоваться этим обстоятельством. СВ

11... ♖h8 12. b3
 12. ♖c5 is premature. 12... ♕xc5 13. ♗xc5 a4 ! 14. e4
 14. ♕d2 !

14... ♖f6 15. exf5 ♗a5 16. ♗c2 ♕xf5 17. ♕d2 ♗d5 → Kempinski, R (2619)-
 Gelfand, B (2724)/Gothenburg 2005/CBM 109 (1/2, 42) 18. ♗xa4 ♕xd3 19. ♕xd3
 ♗xd3 =+ Kempinski, R (2619)-Gelfand, B (2724)/Gothenburg 2005

12... ♕d6
 12... ♕f6 позволяет белым вполне комфортно занять поле c5, оправдывая
 свою дебютную игру. СВ 13. ♖c5 ♕c8 14. ♕b2 ♗e8 15. ♗ac1 b6 16. ♖a4 ♕b7
 17. ♗fd1 ♗d8 18. ♖c3 ♖ce7 19. ♖e4 !? 19... fxe4 20. dxe4 ♖xe3 21. fxe3 ♗xd1+
 22. ♗xd1 ♖c6 23. ♕b5 += Kempinski, R (2596)-Sprenger, J (2536)/Germany
 2008/CBM 123 (1/2, 57)

13. ♕b2
 13. ♖c5 ♕xc5 14. ♗xc5 e4 дополнительный темп b2-b3 работает в ущерб
 белым после СВ 15. dxe4 fxe4 16. ♖d2 ? 16... ♗f6-+

13... ♗e7 Черные достигли умной перегруппировкой, контроля поля c5 и
 оказывают давление на a3. СВ 14. d4 ?! Это не похоже на решение. СВ
 14. ♗fc1 ♗ad8 15. ♖c5 ♕c8 оставляет белых с проблемами, доказывающими
 активное продолжение. СВ
 14. ♗fe1 !? 14... ♗ad8 15. ♕f1 возможное продолжение с целью косвенного
 давления на черного ферзя. СВ
 14... exd4 15. exd4 ♖f4 16. ♕c4 ♗f7 17. ♕c1 в партии Ubilava, E (2515)-Razuvaev, Y
 (2550)/Moscow 1989/TD (1/2, 41) Черные упустили отличный тактический
 ресурс: СВ 17... ♕xc4 ! 18. bxc4 ♖xg2 ! 19. ♖xg2 ♗g6+ 20. ♖g5
 20. ♖h1 ♗h5 21. ♗d1 ♖xd4-+ !

20... ♖xd4 21. ♗d3 c5 22. ♖h1 ♕e7+ !

11... ♗e8 12. ♕d2 К правилам следует подходить гибко. В данном конкретном
 случае черным помогает задержка тематического прыжка! СВ
 12. ♖c5 ! 12... ♕xc5 13. ♗xc5 ♗g6 14. d4 e4 15. ♖e5 ♖xe5 16. dxe5 похоже,
 лучший шанс для инициативы. СВ
 12... ♗g6 13. ♖c5 ♕xc5 14. ♗xc5 e4 ! Это возможно, потому что черные успели
 защитить g5. СВ 15. ♖e1 ♖e5 16. f4 ?! 16... ♖d7 17. ♗c2 ♖7f6 18. dxe4 fxe4 19. ♕c4
 c6=+ активная позиция и очень устойчивая на светлых полях. Несмотря на

лучшую структуру, белые из всех сил пытаются найти способ активировать своего коня. Nei,I (2200)-Tal,M (2615)/Moscow 1979 CB

11...g5 !? 12. ♖c5

12.d4 ! 12...e4 13. ♗e5

12... ♖xc5 13. ♗xc5 g4 14. ♗d2 f4 15. ♖e1 ♖f6

15...a4 !

16. ♗e4 ♖h6 17.g3 f3 18. ♖f1 ♗f6 19. ♗g5 ♖b3 20.a4 - битва, Csom,I (2460)-Seres,L (2470)/Budapest 1997

12. ♖d1 Самая логичная реакция. Ферзь черных почти зажат в центре, и противостояние ладьи может стать для белых выгодным. CB

12. ♖d2 ! сильно встречается CB 12...g5 !

12...♖ad8 13.d4 ?! Ход партии убедительно свидетельствует о том, что это не лучший способ продолжать игру. CB Все-таки сказался! NN

13.e4 ♗f4

13... ♗b6 14. ♗xb6 cxb6 15. ♖e3

14. ♖xf4 exf4 15. ♖ac1 g5 !? Борьба за поле d4. CB 16.exf5

16. ♗c5 ♗xc5 17. ♗xc5 ♖xc5 18. ♖xc5 g4 19. ♗e5 ♗d4 20. ♖e1 !? 20...fxe4

21. ♖f1 ! - неясно

16... ♖xf5 17.h3 !?

17. ♗c5 ♗xc5 18. ♗xc5 ♖xc5 19. ♖xc5 g4 20. ♗h4 ♖c8 21. ♖xg4 ♖xg4 22. ♖g5+ ♖h8 23. ♖xg4 ♗e5

17. ♗b3+ ♖e6 18. ♗xb7 ♖d5∞=

17...h5 ?! Это слишком ослабляет короля, но в любом случае позицию белых будет легче играть. CB 18. ♗c5 ♗xc5 19. ♗xc5 ♖xc5 20. ♖xc5 g4 21.hxg4 hxg4 22. ♗h4+= Король черных более уязвим, чем в аналогичном варианте без h2-h3 и ... h7-h5 CB

13. ♗c3 !? тоже имеет смысл, создавая угрозы Nb5 или Ne4. Это похоже на потерю времени, но на самом деле в последних двух ходах черные очень сильно взяли на себя обязательство. После ухода ферзевой ладьи с a8 белым больше не нужно беспокоиться о ... a5-a4. CB

13. ♖d2 g5 !

13...e4 14. ♗d2 И черные достигли интересной позиции при хороших условиях. Это похоже на игру Жигалко - Рахманов. Черные твердо контролируют поле d5, в то время как плохой слон белых все еще находится в ловушке на c1. **14... ♖f7** !

Расчистив ферзю путь к королевскому флангу. =+ CB

14... ♗f4 !? никуда не ведет после спокойного CB 15. ♖b5

15. ♗c3 Белые начинают борьбу за поле d5, но их незавершенное развитие им мало помогает. CB

15. ♗c4 просто отвлекает коня от защиты королевского фланга и легко встречает CB 15... ♗h6 Может, белые не заметил этого CB 16. ♗e5 проигрывает пешку CB 16... ♖d6 !

15. ♗c5 ♗g6 ! 16. ♗xb7 ? 16... ♖b8 17. ♗c5 ♗f4 ! 18.exf4

18. ♖f1 ♗h3+

18... ♗xd4-+

15. ♗f1 !?

15... ♗h6 Ферзь начинает смотреть на королевский фланг. **16. ♗xd5**

16. ♗f1 !?

16... ♖xd5 17. ♖c4 ♖h8 18. ♖xd5 ♖xd5 Последние несколько ходов, хотя и

логичны, только подчеркнули позиционную проблему белых: нет четкого способа ввести в игру слона. **19. ♘f1** Конь не может одновременно выполнять две задачи: бороться за поле d5 и защищать королевский фланг, которому угрожает опасность. СВ

19. ♘b1 ♜d6 20. ♘c3 ♜g6→

19... ♜d6

Возможная идея - сыграть ... Rg6 с угрозами на королевском фланге. Интересной альтернативой было **19... ♜d7**!? намереваясь немедленно выполнить ... Bd6 и ... Ne7.

19... ♘d6

19... ♖e6 !?

20.b4 ! Белым нужно как можно скорее создать угрозы. СВ

Ход **20.d5** ? теряет пешку после 20... ♜fd8 !

" **20. ♘d2** ♜g6 ! 21.b4 axb4 22.axb4 ♘d6 Черным удалось защитить c7 и перевести ладью на королевский фланг. СВ 23. ♘g3

23.b5 ? 23... ♘xh2+ 24. ♘xh2 ♖h3 25.g3 ♜h6+-

23... ♖h4↑ "

20... axb4 21.axb4 ♜d7 22. ♘d2 ? После этого хода игра белых скоро зайдет в тупик. СВ

Этот слон больше не попадет в игру. Если **22.b5** , то просто 22... ♘b4 23. ♖b3 ♘d3⌘, когда конь на d3 очень мешает.

Правильный ход - **22. ♘a3** ! пытаюсь разменять чернополевых слонов, и теперь 22...b5 !? как предполагает гроссмейстер Марин, после 23. ♘g3 ♖e6 24. ♜ac1 получается примерно сбалансированная игра, поскольку ферзевый фланг черных несколько ослаблен, что компенсирует плохого слона белых.

22. ♘a3 !? Черные могли попробовать СВ 22...b5 !?! но тогда слабые места на с-линии уменьшили его атакующий потенциал. СВ 23. ♘g3 f4 24.exf4 ♘xd4 25. ♖xe4 ♖xf4 26. ♖xf4 ♜xf4

22... ♘d6=+ ! Защищая пешку c7 и расчищая путь для маневра коня ... Ne7-d5.

22... ♘xb4 ? 23. ♘xb4 ♘xb4 24. ♖a4+-

22... ♘xb4 23.d5 ♜xd5 24. ♘xb4 ♘xb4 25. ♖xc7∞=

0-1

Maze Sebastien (FRA) - Ni Hua (CHN) 0-1

It, Biel (Switzerland) (6), 2011.07.23

B12: Caro-Kann, Advance variation

Защита Каро-Канн В12 Себастьян Мейз - Ни Хуа Биль 2011

Комментирует Флорес Риос

Цель обучения: В этой партии мы видим, насколько сильным может быть плохой слон черных, находящийся вне пешечной цепи. **1.e4 c6 2.d4 d5 3.e5 ♘f5 4. ♘f3**

4. ♘e3 e6 5. ♘d2 ♘d7 6. ♘e2 ♖b6 7. ♘b3 a5 8.a4 ♘b4+ 9.c3 ♘e7 10. ♘f3 ♘g6 11.h3 f6 12.O-O ♖c7 13.c4 ♘h6 14. ♘f4 O-O 15.cxd5 exd5 16. ♘xh6 gxh6 17.e6 ♘b6 18. ♘d3 ♘g7 19. ♖c2 ♖f4 20. ♘bd2 ♜g8 21.g3 ♖d6 22. ♘h4 f5 23. ♘xf5+ ♘xf5 24. ♘xf5 ♘h8 25. ♘f3 ♘c4 26. ♜ae1 ♜af8 27. ♘e5 ♘xe5 28. ♜xe5 ♖b4 29. ♖c3 ♖xa4 30. ♘c2 ♖b5 31. ♜a1 ♜g7 32. ♘g2 ♘d6 33. ♜e3 ♘b4 34. ♖b3 ♖b6 35. ♜d1 ♖c7 36. ♜f3 ♜xf3 37. ♖xf3 ♖e7 38. ♖e2 ♖f6 39. ♖e5 ♖e7 40. ♜d3 ♘d6 41. ♖e1 ♘b4 42. ♖e2 ♜g6 43. ♖e5+ ♜f6 ...1-0, Maze Sebastien (FRA) 2572 - Houska Jovanka (ENG) 2426 , Caleta 31. 1.2010 It (open) "Gibtelecom Masters"

4...e6 5.♙e2 c5 (?)

5...♗e7 6.O-O h6 7.♗bd2 ♗d7 8.♗b3 g5 9.♙d2 ♖c7 10.a4 a5 11.c4 dxc4 12.♙xc4 ♗d5 13.♗e1 ♙e7 14.♙d3 ♗f8 15.♖c2 ♙g6 16.♖c1 ♖b6 17.♙xg6 ♗xg6 18.♗d3 ♗h4 19.♖fe1 ♗f5 20.♖e4 ♖g8 21.♗dc5 ♖c7 22.♖d1 b6 23.♗d3 ♖d7 24.h3 ♙f8 25.♙h2 ♖d8 26.♖c4 ♖c8 27.g3 ♗c7 28.♖c2 ♗a6 29.♗e1 ♙g7 30.♗f3 b5 31.♖c3 bxa4 32.♗c5 ♙xc5 33.dxc5 ♗b4 34.♖b1 ♖cd8 35.♙g2 ♖d5 36.♖cc4 ♖d3 37.♖a1 ♖d5 38.♖g4 ♙h8 39.♖c1 ♗a2 40.♖e1 ♖b8 41.♙xg5 hxg5 42.♗xg5 ♖d7 43.♖xa4 ♗b4 44.♖c1 ♗c2 45.♙h2 ...0-1, Najer Evgeniy (RUS) 2679 - Caruana Fabiano (ITA) 2823 , Dortmund 12. 7.2016 It (cat.20)

6.♙e3 Динамичное продолжение. Экономя время на рокировке, белые хотят заставить соперника немедленно решать проблемы в центре доски. Подобной стратегии способствует преимущество белых в развитии. Калинин **6...♖b6** К закрытой позиции с несколько лучшими шансами у белых приводит Калинин **7.♗c3 +0.15 CAP 7...♗c6+= 8.♙b5**

Другой вариант - комплекс **8.O-O ♖xb2 9.♖e1 cxd4 10.♙xd4 ♗xd4 11.♗xd4 ♙b4** Теперь черные выходят за пределы дебютной книги: **8...Nh6 !?**

8.O-O ♖xb2 9.♖e1 cxd4 10.♙xd4 ♗xd4 11.♗xd4 ♙b4 12.♗db5 ♙a5 13.♖b1 ♖xc2 14.♖c1 ♖b2 15.g4 ♙g6 16.f4 ♙e4 17.♖f2 ♗h6 18.♙d3 ♖b4 19.♖b1 ♖c5 20.♗xe4 dxe4 21.♖xa5 O-O 22.♙e2 e3 23.♖ff1 ♖fc8 24.♖e1 ♖d5 25.♖b2 f6 26.♖g3 fxe5 27.fxe5 ♖f8 28.♖xf8+ ♖xf8 29.♖xe3 ♗f7 30.♗c3 1-0, Caruana Fabiano (ITA) 2801 - Vachier-Lagrave Maxime (FRA) 2768 , Saint Louis 28. 8.2014 Cup Siquefield Cup (cat.23)

8...♗h6 !?

Чаще встречается 8...c4

9.dxc5

если 9.♙xh6 ? 9...gxh6 , то сдвоенные пешки "h" у черных неуязвимы. 10.O-O ♖g8 11.dxc5 ♙xc5+= Затем 12...0-0-0 и сдвоение ладей по вертикали g.

9...♙xc5 10.♗d4 ♙xd4 11.♙xd4 ♖c7 12.♙xc6+ ♖xc6

Мы достигли интересующей структуры, и, в отличие от предыдущих примеров, слон черных находится вне пешечной цепи, контролирующей важную диагональ. Другой вариант - 12...bxc6 !? 13.♗a4 O-O 14.O-O ♙g6 15.b3 ♗f5 с примерно равной позицией.

13.O-O ♙g6 14.♖c1

Поддержка c2 для освобождения коня. Если 14.g4 , чтобы не допустить коня в игру, есть время для 14...♗g8 15.f4

или 15.h4 ? 15...h5+ !

15...♗e7 16.♖e2 h5+= ! и обратите внимание, как конь и слон хорошо работают вместе, чтобы предотвратить атаку на королевском фланге и найти контригру.

14...♗f5

Но не 14...O-O так как после 15.g4 ! поле g8 занято, значит, конь выбыл из игры и на 15...♙h8+= нет времени, с последующим ...Ng8-e7 из-за: 16.h4

15.♗e2 a5 Начало контригры на ферзевом фланге. 16.c3 O-O 17.♖e1 ♖fc8

Интересно было 17...♖ac8 !? поскольку в дальнейшем в партии черные могли использовать ладью на

18.f3 b5 19.♙f2 ♖b7 20.g4 ♗e7 21.h4

Не самый здоровый метод атаки на королевском фланге, но нет ничего лучше. Стандартная расстановка с f3-f4, Nd4 и f4-f5 здесь неэффективна, например:

21.f4 b4 22.♟d2 bxc3 23.♞xc3 ♞xc3 24.♜xc3 h5 25.h3 ♞c8=+

21...h5

Самое резкое продолжение. Возможен вариант 21...h6 22.h5 ♞h7 23.♟d2 b4 24.♜d4 bxc3 25.♞xc3 ♞xc3 26.♟xc3 a4 с равными шансами.

22.♟d2

Лучше было 22.gxh5 ♞xh5 23.♜g3 ♞g6 24.h5 ♞h7 25.h6 ! форсируя некоторые варианты, но после 25...♜f5 ! 26.♜xf5 ♞xf5 27.♟d2 ♟e7 Черные держатся хорошо; обратите внимание еще раз на мощь его белопольного епископа.

22...♜c6

Освобождение поля e7 для ферзя. Лучшим продолжением было 22...b4 ! и после 23.♟g5

или 23.♜g3 hxg4 24.fxg4 ♞h7∞ !?

23...hxg4 24.fxg4 bxc3 25.♞xc3 ♟xb2 !? Черные могут пожертвовать фигуру, чтобы получить отличную компенсацию: 26.♞xc8+ ♞xc8 27.♟xe7 ♞c4 ! Теперь возможное продолжение - 28.♟d8+ ♞h7 29.♜g3 ♞xg4 30.♟xa5 ♞e4 31.♞e3 ♟xe5 с последующим ... f7-f5 с многообещающими шансами.

23.♜g3

Теперь 23.♟g5 встречает 23...♟e7 ! 24.♟xe7 ♜xe7 25.gxh5 ♞xh5 26.♞g2 b4 !? С усилением игры на ферзевом фланге, а планы белых на королевском фланге мертвы из-за их негибкой пешечной структуры.

23...hxg4 24.h5 ♞h7 25.fxg4 ♟e7 26.♟f4 Мы подошли к критическому моменту. Читатель должен наблюдать за этой позицией и заметить, насколько принципиально различие между белопольным слоном на c8 и на h7. В предыдущих примерах белопольный слон не играл роли в защите, а теперь он является неотъемлемой частью крепости черных. **26...b4 27.g5 ?**

Намного лучше было 27.c4 ! И неудобство для черных наличия слона на диагонали h7-b1 становится очевидным. Обычно c3-c4 допускает ... dxc4, давая мощную диагональ слону на b7. Но здесь только белые фигуры выиграют от ... dxc4, так как линии для ладей открыты, а e4 - для коня. 27...dxc4 28.♞xc4 Черные должны быть точными, чтобы избежать проблем, например: 28...♟d7 ? Ход в тексте переходит в:

Правильно 28...♟b7 29.h6 ♜e7 30.♟g5 ♞g6 со сложной игрой, в которой у белых есть плюс.

29.h6 ! 29...♜e7 30.♞d4 ♜d5 31.♟g5 ♞g6 32.hxg7 ♞xg7 33.♜h5+ И белые выигрывают.

27...bxc3 28.bxc3 ♞ab8 Белые добровольно приняли эту позицию, и мы можем спросить: "Почему?" игра черных на ферзевом фланге привела к слабой пешке c3 и бесспорному контролю линии b (поле b1 прикрыто слоном!). Между тем центр открыт и уязвим, поэтому фланговая атака белых вряд ли сработает. Игра продолжалась: **29.h6 ?**

Увеличивая проблемы белых. Безопаснее было 29.♟g4 ♞d3 30.h6 g6 31.a4 ♞b2 32.♟f4 ♞cb8 хотя у черных все под контролем.

29...gxh6 30.gxh6 ♞h8 31.♞e2 ♞g8 И теперь черные атакуют на королевском фланге. Белые уже проиграли, так как их фигуры плохо скоординированы, а их пешки разбросаны по доске как слабости. **32.♞h2 ♟g5 33.♞e3 ♟xf4 34.♞xf4 ♞g4** Теперь белые вряд ли попадут в матовую сеть. **35.♞f2 ♞bg8 36.♞h3**

Вариант 36.♞g2 ♞e4+ 37.♞h3 ♜e7 похож на партию.

36...♜e7 ! Это ключевой ход; конь идет на f5, освобождая вертикаль g и

поддерживая .. Rh4. **37.♖f3**

37.♖g1 не помогает после 37...♗f5 38.♖f3 ♖h4+ 39.♕g2 ♖xf4 40.♖xf4 ♖xg3+ 41.♕f2 ♖xc3

37...♕e4 38.h7 ♕xh7

38...♕xh7 Белые сдались, так как либо теряет материал, либо получает мат. 39.♖f2

или 39.♗xe4 dxe4 40.♖f2 ♗f5 с последующим Rh4 #

39...♗f5 ! 40.♗xf5 ♕xf5 и мат неудержим, например: 41.♕d2

41.♕h2 ♖h4#

41...♖g3+ 42.♕h2 ♖h3# 0-1 Заключительные замечания 1. Тот факт, что слон черных находился на диагонали h7-b1, играл ключевую роль на протяжении всей партии. Главное, на что следует обратить внимание, это то, что белые не смогли провести свой стандартный прорыв f4-f5, потому что этот слон был идеально расположен, чтобы предотвратить его. Вместо этого им пришлось согласиться на гораздо менее эффективный план h2-h4-h5, который в конечном итоге имел неприятные последствия. 2. Контригра черных на ферзевом фланге ходом ... b5-b4 также была серьезным препятствием для атаки белых, вынуждая их торопиться в действиях на королевском фланге. Наверное, черным стоило следить за возможным 27.c4! Оглядываясь назад, можно было бы сыграть 22 ... b4 сразу, открыв ферзевый фланг. 3. Если мы посмотрим на более поздние стадии игры, то увидим, как якобы плохой слон черных на самом деле превосходно сочетает атаку и защиту. Напротив, плохой слон белых на f2 действительно плохая фигура и ничего не вносит в битву.

0-1

Najer Evgeniy (RUS) - Jurcik Marian (SVK) 1-0

Extraliga 2013/14, Czech Republic (5), 2014.01.18

C11: French, Steinitz, Boleslavsky variation, main line

Французская защита C11 Евгений Наер - Мари Юрчик Чешская Республика 2014

Комментирует Флорес Риос

Цель обучения: Эта партия является примером штурмов на противоположных флангах, возникающих после длинной рокировки белых. **1.e4 e6 2.d4 d5 3.♗c3 ♗f6 4.e5** Белые немедленно снимают пешечное напряжение в центре, завоевывая пространственное превосходство в центре и на королевском фланге, но предоставляя черным ясные ориентиры контригры, связанные с продвижением c7-c5. Калинин **4...♗fd7 5.f4**

5.♗ce2 c5 6.c3 ♗c6 7.f4 ♕e7 8.♗f3 O-O 9.♕e3 a5 10.h4 a4 11.♝c2 f5 12.♗g5 ♗b6 13.dxc5 ♗c4 14.♕g1 ♝a5 15.♗d4 ♗xd4 16.♕xd4 ♕xc5 17.♕xc5 ♝xc5 18.♕xc4 ♝xc4 19.♝d2 ♕d7 20.h5 ♖fc8 21.h6 a3 22.b3 ♝xc3 23.♝xc3 ♖xc3 24.hxg7 ♖c2 25.♖xh7 ♕c8 26.♖h2 b6 27.♗xe6 ♕xe6 28.♖h8+ ♕xg7 29.♖xa8 d4 30.♖d1 ♖xa2 31.♖xd4 ♕xb3 32.♖a7+ ♕g6 33.♖d6+ ♕h5 34.♖g7 1-0, Najer Evgeniy (RUS) 2679 - Buhmann Rainer (GER) 2626 , Dortmund 9. 7.2016 It (cat.20)

5...c5 6.♗f3 В этом варианте, подкрепив пункт e5 пешкой "f", белые стремятся удержать контроль за ключевым пунктом d4 при помощи фигур, что позволяет им, в отличие от системы 5.Nce2 c5 6.c3, более естественно расположить свои силы. Калинин **6...♗c6 7.♕e3** Ключевая позиция варианта, ведущего к сложной стратегической борьбе. Белые имеют пространственное преимущество, но черные

уже оказывают давление на центр белых (пункт d4). Главная задача белых - удержать пункт d4, после чего их перевес в пространстве и перспектива пешечного наступления на королевском фланге (f4-f5) будут весомым фактором. Черные, в свою очередь, должны стремиться к контригре в центре и на ферзевом фланге. Калинин **7...cxd4 8. ♖xd4 ♕c5** Раннее снятие пешечного напряжения в центре путем c5:d4 очень популярно в современной практике и связано с 2-мя принципиально различными планами игры за черных. Калинин **9. ♖d2** Этот вариант связан с переходом в эндшпиль, причем с доски исчезают чернополевые слоны. Подобные эндшпили долгое время считались бесперспективными для черных. Калинин **9...0-0** Это продолжение ведет к обоюдоострой игре с разносторонними рокировками. Калинин **10.0-0-0 -0.64 CAP** Я не особо хотел освещать игру с рокировками на противоположных сторонах, поскольку в них часто преобладают тактические удары, а не стратегия. Однако эта партия показалась мне настолько интересной и поучительной, что я не удержался от соблазна включить ее. Стратегические элементы, обсужденные ранее, остаются в силе: у черных плохой слон на c8, а у белых сильный конь на d4. Идеи f4-f5 для белых и ... f7-f6 для черных остаются в силе. Кроме того, у каждого игрока есть возможность провести пешечный штурм короля противника. **10...a6+= 11. ♖b3** До сих пор оба игрока следовали теории, и теперь черные отклоняются:

11. ♖f2 ♕xd4 12. ♕xd4 b5 13. ♕e3 ♖a5 14. ♖b1 b4 15. ♖e2 ♖c7 16. ♖d4 ♖xd4 17. ♕xd4 a5 18. ♖b5 ♕a6 19. ♕xd7 ♖xd7 20. g4 a4 21. b3 ♖c6 22. f5 ♖b5 23. ♖d2 axb3 24. cxb3 ♖a3 25. ♖e1 ♖fa8 26. ♖e3 ♖c8 27. ♖e1 ♖c7 28. ♖d1 ♖a8 29. ♖e1 ♖ac8 30. ♖f3 ♖a6 31. ♖ed1 ♖a3 32. ♖b2 ♖a6 33. ♖e3 ♖h8 34. f6 gxf6 35. exf6 ♖g8 36. g5 h6 37. ♖g1 ♖cc8 38. g6 1-0, Caruana Fabiano (ITA) 2801 - Meier Georg (GER) 2652 , Dortmund 16. 7.2014 It (cat.19)

11... ♕e7

Это не так уж и часто. Более популярные варианты - **11... ♕b4** или **11...b6** !?

12.g4 Теперь начинается пешечный штурм, и оба игрока готовятся к атаке.

12...b5

Обычная идея 12...f6 ?! не работает и здесь после: 13. exf6 или 13. ♖xd5 !?

13... ♖xf6 14. h3+= Позиция белых лучше благодаря гармоничному размещению фигур и ослабленной пешке e6.

13.h4 ♖a5

13...b4 !? заслуживает внимания, так как белым нужно сделать решающий выбор между размещением коня на a4 или e2. Если конь расположен на a4, он может стать объектом атаки, скажем, после Bb7-c6. Если конь идет на e2, то продвижение ... a6-a5-a4 происходит быстрее. 14. ♖e2

14. ♖a4 !?

14...a5 15. ♖bd4 ♖xd4 16. ♖xd4 ♖c7 Со равными шансами.

14. ♕d4 ♖c4 15. ♖g2 ♖c7 16. ♕d3 В этой партии мы вышли на критическую позицию. Последний ход белых готовит очень сильную атаку после h4-h5 и g4-g5-g6, или, может быть, жертву на h7, или игру Rdg1. От обоих игроков требуется предельная осторожность. **16... ♖b8** ?

Этот естественный ход на самом деле является почти решающей ошибкой черных. Я полагаю, они были не знакомы с атакующей схемой, которую намеревались использовать белые. Более безопасным вариантом было

16...♠c5 ! намереваясь разменять фигуры для уменьшения атакующих шансов белых: 17.♠xc5 ♕xc5 18.♟f2 ♕xd4 19.♟xd4 При примерно сбалансированной игре.

Альтернатива **16...b4** !? амбициозно, но рискованно. Белые стоят перед дилеммой: куда поставить своего коня. 17.♞e2 ? слишком медленно после:

Но я считаю, что после сильного 17.♞a4 ! осложнения в пользу белых, поскольку некогда преследовать коня на a4. Например, 17...♞b7 18.g5 ♕c6 19.h5 ♕xa4 20.♕xh7+ ! с выигрышной атакой; это очень похоже на партию. 17...a5 18.♞b1 a4 19.♠bc1 ♕a6 Сначала наступает атака черных, например 20.g5 ♟fc8 21.h5 ♠xb2 ! с сокрушительной атакой.

17.g5 Атака белых начинает обретать форму; на данный момент я не вижу никакой хорошей защиты от угрозы h4-h5 с последующим Vxh7+, как это произошло в партии. **17...b4**

Разменять фигуры ходом **17...♠c5** черным было уже поздно из-за 18.♕xh7+ ! 18...♞xh7 19.h5 с сокрушительной атакой, например: 19...♞g8 20.g6 ♠xb3+ 21.axb3 ♕c5 22.h6 !

22.bxc4 ♕xd4 23.♟xd4 bxc4

бесполезно **17...♕b4** 18.h5 ♕xc3 19.bxc3 ! 19...♠db6 20.♟dg1 Далее следует выигрыш Vxh7+ или g5-g6 выигрывая.

18.♠a4 Это последний перекресток в партии; осложнения весьма поучительны.

18...♟c6

Более упорным был компьютерный ход **18...♕b7** ! и теперь 19.h5 с угрозой Vxh7+ встречает 19...♞e3 !

но не 19...♟fc8 ? 20.♕xh7+ ! которая выигрывает аналогично партии 20.♕xe3 d4 21.♕e4 ♕xe4 22.♟xe4 dxe3 Черные сумели предотвратить угрозу Vxh7+, но теперь 23.g6± ! дает белым сильную атаку.

Другие альтернативы не помогают, например: **18...♠db6** 19.♠xb6 ♠xb6 20.h5 ♕d8 21.♟dg1 с последующим сокрушительным Vxh7+.

Или **18...♟d8** 19.h5 ♠f8 , защищая пешку h7, но теперь 20.g6 ! выигрывает после

Возможно 20.♕xh7+ !?

20...fxg6 21.hxg6 h6 22.♟xh6 ! 22...gxh6 23.g7

19.h5 Положение черных совершенно отчаянное из-за неизбежной угрозы Vxh7+.

19...♟xa4

19...g6 не помогает 20.♟h3 с последующим матом hxg6.

20.♕xh7++- ! Это решающий тактический выстрел, который следует запомнить. Белые готовы остаться без двух фигур, потому что знают, что открытие линий g и h имеет решающее значение. **20...♞h8**

20...♞xh7 тоже не работает 21.g6+ ♞g8

или 21...♞h6 22.gxf7

22.h6 И нет хорошего ответа на угрозу hxg7, например: 22...fxg6 23.♟xg6 ♟f7 24.hxg7 ♟xg7 25.♟xe6+ ♟f7 26.♟dg1+ ♞f8 27.♟h8#

21.g6 !

Это ключ, представляющий непреодолимую угрозу h5-h6, решительно открывающего g- и h-линии. Но не 21.h6 ?? 21...g6 блокируя атаку

21...♟xa2

Обратите внимание, что белый король в полной безопасности. Или 21...fxg6 22.♟xg6 с последующим h5-h6 и победой.

22.h6 Мат идет; игра закончена: **22...♙c5 23.♚g5 ♘xd4 24.hxg7+**

24.hxg7+ Черные сдались , игра сыграла: 24...♙xg7 25.♚h6+ ♙h8 26.g7#

Заключительные замечания 1. Когда у белых длинная рокировка, игра становится очень сложной и требует точного расчета. Самая большая ошибка черных заключалась в том, что они не разменяли фигуры ходом 16...Nc5, хотя для этого требовалось много расчетов. 2. Схема атаки белых - Vxh7 с последующими g5-g6 и h5-h6 - имеет почти 100% эффективность. Черные должны избегать этого любой ценой, создавая угрозы на ферзевом фланге или разменивая фигуры ходом ... Nc5, пока не стало слишком поздно.

1-0

Pruijssers Roeland (NED) - Reinderman Dimitri (NED) 0-1

Ch Netherlands, Amsterdam (Netherlands) (7), 2013.07.10

C11: French, Steinitz, Boleslavsky variation

Французская защита C11 Преиссерс - Рейндерман Нидерланды (ch) 2013

Комментирует Флорес Риос

Обмен фигур и прорыв ... g7-g5

Одна из распространенных стратегий черных в этой структуре - сразу выйти на прочный эндшпиль, чтобы обеспечить ничью или переиграть белых в длинной игре. В качестве примера возьмем вариант: **1.e4 e6 2.d4 d5 3.♘c3 ♗f6 4.e5**

Белые немедленно снимают пешечное напряжение в центре, завоевывая пространственное превосходство в центре и на королевском фланге, но предоставляя черным ясные ориентиры контригры, связанные с продвижением c7-c5. Калинин **4...♗fd7 5.f4 c5 6.♗f3** В этом варианте, подкрепив пункт e5 пешкой "f", белые стремятся удержать контроль за ключевым пунктом d4 при помощи фигур, что позволяет им, в отличие от системы 5.Nce2 c5 6.c3, более естественно расположить свои силы. Калинин **6...♗c6 7.♙e3** Ключевая позиция варианта, ведущего к сложной стратегической борьбе. Белые имеют пространственное преимущество, но черные уже оказывают давление на центр белых (пункт d4). Главная задача белых - удержать пункт d4, после чего их перевес в пространстве и перспектива пешечного наступления на королевском фланге (f4-f5) будут весомым фактором. Черные, в свою очередь, должны стремиться к контригре в центре и на ферзевом фланге. Калинин **7...cxd4**

7...♚b6 8.♗a4 ♚a5+ 9.c3 cxd4 10.b4 ♚c7 11.♗xd4 ♗xd4 12.♙xd4 ♗b8 13.♙d3 ♗c6 14.a3 ♙e7 15.O-O b6 16.♙c1 ♙d7 17.♙f2 ♙b8 18.♗b2 b5 19.♙b1 O-O 20.♗d3 f6 21.♗c5 ♚c8 22.exf6 ♙xf6 23.♚d3 g6 24.♙d4 ♙f7 25.♙ce1 ♗xd4 26.cxd4 ♙b6 27.♙c2 ♙f6 28.♙d1 ♙e7 29.♙g4 ♙f7 30.♚e3 ♚d8 31.♙h1 ♙c8 32.♙h3 ♚h8 33.♙d1 a6 34.♙d2 ♙g8 35.♙c1 ♙f7 36.♗b3 ♙d6 37.♙dc2 ♙d7 38.♙c7 ♚b8 39.♗d2 ♚b6 40.♗f3 ♙e8 41.♙c8 ♙c6 42.♙1xc6 ♙xc6 43.♗g5+ ♙xg5 44.fxg5 ♙e8 45.♚e5 ♙g8 46.♙g1 a5 47.bxa5 ...1-0, Markgraf Alexander (GER) 2456 - Reinderman Dimitri (NED) 2587 , Haarlem 22. 8.2010 It (cat.10)

8.♗xd4 ♙c5 Раннее снятие пешечного напряжения в центре путем c5:d4 очень популярно в современной практике и связано с 2-мя принципиально различными планами игры за черных. Калинин **9.♚d2** Этот вариант связан с переходом в эндшпиль, причем с доски исчезают чернопольные слоны. Подобные эндшпили долгое время считались бесперспективными для черных. Калинин **9...♙xd4 ?**

9...♗xd4 10.♙xd4 ♙xd4 11.♚xd4 ♚b6 12.♚d2 ♗c5 13.O-O-O ♙d7 14.h4 O-O-O 15.♚d4 ♙c6 16.b4 ♗e4 17.♚xb6 axb6 18.♗xe4 dxe4 19.♙e1 ♙b8 20.♙h3 ♙d4

21.c3 ♖d7 22.c4 ♕a4 1/2-1/2, Wang Hao (CHN) 2696 - Ghane Shojaat (IRI) 2408 , Al Ain 26.12.2008 Cup Asian Club

10. ♖xd4 +0.22 CAP 10... ♗xd4 11. ♗xd4 ♗b6+= (Конечно, эндшпиль чуть лучше для белых, но в последнее время за черных найдены методы получения контригры.) План черных, связанный с массовыми разменами на поле d4 и последующим разменом ферзей, стал пользоваться популярностью после турнира претендентов 1985 г., где его с успехом применял А.Чернин. Калинин **12. ♗b5**

12. ♗xb6 ♗xb6 13. ♗b5 ♕e7 14. O-O-O ♖d7 15. ♗d4 a6 16. h4 h5 17. b3 ♗c8 18. ♖h3 ♗a7 19. ♖e3 ♗c6 20. ♗f3 ♖ac8 21. ♕b2 ♖c7 22. ♕e2 ♖hc8 23. ♖d2 ♗a7 24. ♗g5 g6 25. ♕f3 b5 26. a3 a5 27. ♖d1 b4 28. a4 ♖c3 29. ♖dd3 ♖3c5 30. ♖d2 ♖c3 31. ♖ed3 ♖8c7 32. g4 hxg4 33. ♕xg4 ♗c6 34. h5 gxh5 35. ♕xh5 ♖xd3 36. ♖xd3 f6 37. exf6+ ♕xf6 38. ♕g4 e5 39. ♕xd7 1/2-1/2, Pruijssers Roeland (NED) 2536 - Peng Zhaoqin (NED) 2378 , Groningen 23.12.2013 It (open)

12. ♗xb6 ♗xb6 13. a4 ♕e7 14. a5 ♗d7 15. ♕d2 g5 16. g3 gxf4 17. gxf4 f6 18. ♖g1 fxe5 19. ♕h3 exf4 20. ♖ae1 ♗f8 21. ♗xd5+ ♕d6 22. ♗xf4 e5 23. ♖g3 ♕xh3 24. ♖d3+ ♕c6 25. ♖c3+ ♕d6 26. ♗xh3 ♖g8 27. ♖d3+ ♕e6 28. ♗f4+ ♕f5 29. ♗d5 ♖g2+ 30. ♕c1 ♖f2 31. ♖b3 ♖b8 32. a6 b5 33. ♗e7+ ♕f6 34. ♗c6 ♖b6 35. ♗xe5 h5 36. ♗d3 ♖xh2 37. ♗b4 ♕g5 38. ♖f3 ♗g6 39. ♖f7 ♖h4 40. c3 ♖xb4 41. cxb4 ♖xa6 42. ♖g1+ ♕h6 43. ♕d2 ♖d6+ 44. ♕e3 a6 45. ♕e4 ♗h8 46. ♖a7 ♗g6 47. ♖a1 ♖d2 48. ♖7xa6 ♖xb2 49. ♕f5 ♖f2+ 50. ♕e6 ♖f4 51. ♖b1 h4 ...1-0, Kasparov Garry (RUS) 2820 - Bareev Evgeny (RUS) 2670 , Novgorod 1997 It (cat.19)

12... ♗xd4 13. ♗xd4 ♕e7 Только 13-й ход, и мы уже дошли до эндшпиля.

Фактически, эта точная позиция встречается в моей базе данных 75 раз, и аналогичные позиции возникают из многих вариантов. У белых больше места, и черным все еще нужно решить проблему своего плохого слона. Тем не менее у черных прочная позиция с большим количеством ресурсов, и даже малейшая оплошность белых превращает игру в полное равенство. Игра Pruijssers - Reinderman, Нидерланды (ch) 2013, продолжалась: **14. ♖d3 ♗b8 15. ♕d2 ♗c6** Предлагаая обменять еще одну фигуру! **16. ♗b3**

Держать больше фигур на доске, но держаться подальше от центра. Если

16.c3 ♗xd4 17. cxd4 ♖d7 Плохой слон черных вообще не проблема, и после 18. ♖ac1 ♖ac8 19. h4 h5 20. b3 f5 21. exf6+ gxf6 Черные не испытывал затруднений при проведении ничьей в матче Гулиев-Андерссон, Маарссен 2013.

Логичнее было **16. ♗f3** , хотя после 16... ♖d7 17.c3 ♖ac8 у черных все хорошо.

16... ♖d7 17. ♖hf1 Теперь черные находят возможность для конкретной контригры против центра белых: **17...g5** ! Подрыв поддержки пешки e5. **18.g3** Конечно **18.fxc5** ? совершенно нелогично и после 18... ♖ag8 19. ♖ae1 ♖xc5+ Черные выигрывают центральную пешку e5 с большим преимуществом.

18. ♖ae1 - вариант. После 18... gxf4 19. ♖xf4 ♖ag8 20.g3 ♖g5 21. ♗d4 ! Белый как раз вовремя чтобы сохранить равенство, поскольку 21... ♗xe5 встречает 22. ♗f5+ exf5 23. ♖xe5+ ♕d6 24. ♖e3 с равными шансами, поскольку пешка f5 могла быть потеряна в любой момент.

18... ♖ag8 19. ♖f2 gxf4

Альтернативой было 19... h5 !? 20. ♖e1 h4 21.c3 hxg3 22. hxg3 ♖h3 23. ♖e3 gxf4 24. gxf4 ♖h4 с давлением на пешку f4.

20.gxf4 ♖g7 Теперь у черных открытая линия g. А белым приходится разбираться с уязвимыми пешками f4 и h2. Игра примерно сбалансирована, хотя

игра черных немного легче, и действительно, черные в итоге выиграли партию.
21. ♖e1 ♜f8 22. c4 dxc4 23. ♙xc4 b6 24. ♜c1 ♜fg8 25. ♛e3 ♜g1 26. ♜xg1 ♜xg1
27. a3 f6 28. exf6+ ♛xf6 29. ♜d2 ♜e1+ 30. ♛d3 ♙e8 31. ♜e4+ ♛e7 32. ♜c3
♙g6+ 33. ♛d2 ♜h1 34. ♛e3 ♜e1+ 35. ♛d2 ♜h1 36. ♙f1 ♜d4 37. a4 ♜xh2
38. ♜xh2 ♜f3+ 39. ♛e3 ♜xh2 40. ♙a6 ♜g4+ 41. ♛d4 h5 42. ♜b5 h4 43. ♜xa7 h3
44. ♙b7 h2 45. ♜c6+ ♛d6 0-1

Brkic Ante (CRO) - Kovacevic Aleksandar (SRB) 0-1

It, Zadar (Croatia) (8), 2010.12.17

C11: French, Steinitz, Boleslavsky variation

Французская защита C11 Бркич - Ковачевич Хорватия 2020

Комментирует Флорес Риос

Как черные меняют своего белопольного слона

В этой структуре постоянно возникает вопрос, как черным использовать своего белопольного слона. В предыдущем примере Ван Вели - Карякин мы видели, насколько бесполезным может быть этот плохой слон, а игра Мазе - Ни Хуа была примером потенциала этого слона вне пешечной цепи. Последний пример взят из варианта защиты Каро-Канн, в котором черные автоматически выводят своего слона за пределы цепи на 3-м ходу. Поскольку черные не достигают этого во французской защите, что они должны думать об этом слоне? Во многих случаях лучше всего разменять его типичными ... b7-b6 и ... Ba6. Вот пример: **1.e4 e6 2.d4 d5 3. ♜c3 ♜f6 4.e5** Белые немедленно снимают пешечное напряжение в центре, завоевывая пространственное превосходство в центре и на королевском фланге, но предоставляя черным ясные ориентиры контригры, связанные с продвижением c7-c5. Калинин **4... ♜fd7 5.f4 c5 6. ♜f3** В этом варианте, подкрепив пункт e5 пешкой "f", белые стремятся удержать контроль за ключевым пунктом d4 при помощи фигур, что позволяет им, в отличие от системы 5.Nce2 c5 6.c3, более естественно расположить свои силы. Калинин **6... ♜c6 7. ♙e3** Ключевая позиция варианта, ведущего к сложной стратегической борьбе. Белые имеют пространственное преимущество, но черные уже оказывают давление на центр белых (пункт d4). Главная задача белых - удержать пункт d4, после чего их перевес в пространстве и перспектива пешечного наступления на королевском фланге (f4-f5) будут весомым фактором. Черные, в свою очередь, должны стремиться к контригре в центре и на ферзевом фланге. Калинин **7... ♙e7 +0.11** CAP (Поддерживая напряжение в центре, черные заканчивают развитие. Однако, это продолжение оказывается пассивным. Калинин) **8. ♛d2 0-0=+ 9. ♙e2**

9.dxc5 ♜xc5 10.O-O-O a6 11.h4 b5 12. ♜d4 ♜xd4 13. ♙xd4 ♛c7 14.f5 exf5
15. ♜xd5 ♛b7 16. ♙xc5 ♙xc5 17.g4 ♛a7 18.b4 ♙f2 19.gxf5 ♙xf5 20. ♜h2 ♙g3
21. ♜g2 ♙xe5 22. ♛g5 ♙e4 23. ♛xe5 ♙xg2 24. ♙xg2 ♜ad8 25. ♙e4 ♛f2 26. ♛b2 ♛h8
27.h5 ♜de8 28. ♜e7 f6 29. ♛e6 f5 30. ♙c6 ♜d8 31. ♜h1 ♜d4 32. ♜g6+ hxg6
33.hxg6+ ♜h4 34. ♛e7 1-0, Brkic Ante (CRO) 2569 - Pijpers Arthur (NED) 2465 ,
Mali Losinj 6.10.2017 Ch Croatia (team) (1st league) (b)

9...b6 10. ♜d1

10.O-O f6 11.exf6 ♜xf6 12. ♛h1 ♛c7 13. ♜e5 ♙b7 14. ♜ad1 a6 15. ♜xc6 ♙xc6
16. ♛e1 c4 17.g4 b5 18.g5 ♜e4 19. ♙g4 ♛d7 20. ♜xe4 dxe4 21.d5 ♙xd5 22. ♛g3
♛c6 23.h4 ♙c5 24. ♛g1 ♙xe3 25. ♛xe3 c3 26.b3 b4 27.h5 a5 28. ♛d4 ♛c7 29.h6
♜f7 30. ♙h5 g6 31. ♙g4 ♜af8 32. ♛g1 ♜xf4 33. ♜xf4 ♜xf4 34. ♛g2 ♛e5 35. ♛g1 e3
36. ♙xe6+ ♙xe6 37. ♜d8+ ♜f8 0-1, Brkic Ante (CRO) 2564 - Kovacevic Aleksandar

(SRB) 2582 , Bihac 12. 6.2010 Ch Bosnia & Herzegovina (team)

10...a5

10...cxd4 11. ♖xd4 ♕b7 12.O-O ♗c5 13. ♗f2 ♖xd4 14. ♕xd4 ♜d7 15. ♜e3 ♕a6
16. ♕xa6 ♖xa6 17. ♗g4 ♕c5 18.c3 ♜ac8 19. ♜f3 ♕xd4 20.cxd4 ♖b4 21.f5 f6 22.exf6
exf5 23.fxg7 ♜xg7 24. ♗h6+ ♖h8 25. ♗xf5 ♜xf5 26. ♜xf5 ♗c2 27. ♜c1 ♜g4 28. ♜f1
♗xa1 29. ♜f8+ 1/2-1/2, Vucinic Gojko (SRB) 2419 - Kovacevic Aleksandar (SRB)
2534 , Veliko Gradiste 22. 6.2016 It (open) "Silver Lake"

11.O-O ♕a6 Хотя эта точная позиция встречалась лишь в нескольких партиях из моей базы данных, идея черных с ... b7-b6, ... a7-a5 и ... Ba6 чрезвычайно распространена и хорошо работает. Теперь игра Бркич - Ковачевич, Хорватия 2010 продолжалась: **12. ♕xa6 ♜xa6 13.a4**

Если 13.c3 b5 14.dxc5 ♕xc5 Черные готовы к прорыву ... b5-b4, а у белых нет силы для атаки на королевском фланге.

13... ♜a8 14. ♗c3 cxd4 15. ♖xd4 ♖xd4 16. ♕xd4 Черные достигли структуры этой главы при хороших условиях. У белых вряд ли получится атака на королевском фланге, так как у них нет белопольного слона. Между тем черные готовы сыграть по вертикали "с". **16... ♕b4 !?** Еще больше упрощая позицию. **17. ♜e3 ♕xc3**

18.bxc3 ?

Сомнительное решение; эти с-пешки будут слабыми до конца игры. Более здоровым вариантом было 18. ♕xc3 , хотя после 18... ♗c5 19. ♕d4 ♜c8 20. ♜f3 ♗e4 21.c3 ♜b8 ! У черных небольшой плюс, так как они готовят ... b6-b5, поскольку 22. ♕xb6 ? не удастся из-за: 22... ♜a6 23. ♕c5 ♖xc5 24. ♜xc5 ♜xb2+

18... ♗c5 ! 19.g4 ?

Эта атака на королевском фланге плохо продумана; У белых нет нужных фигур для атаки. Было бы иначе, если бы у него был белопольный слон, например, на с2. У белых уже хуже после **19. ♕xc3 bxc3 20. ♜xc3 ♜c8 21. ♜e3 ♜d7=+** и далее ... Rc4.

Лучше было **19. ♜fb1 ♜c8 20. ♜b5** , и белые должны сохранить равновесие.

19... ♜c8 20.f5 ♜h4 21. ♜f4 ♜c6+ У черных отличная позиция; пешка c3 - уже серьезная цель. **22. ♖h1 ♗e4 23.f6**

или 23. ♜af1 ♜fc8 24.fxe6 fxe6 25. ♜f7 h6+ ! и атаки нет.

23... ♜fc8 24.g5 ♜h5

Но не 24... ♜xg5 ?? 25. ♜xe4 и белые выигрывают.

25. ♜af1 g6-+ ! Королевский фланг надежно закрыт, и черные выигрывают, поскольку пешка c3 проигрывается; остальная часть партии не имеет отношения к нашим целям, хотя черные легко выиграли. Анализ этого примера намеренно краток, поскольку сообщение не требует особых пояснений. Черным удалось получить отличный вариант этой структуры, разменяв сначала белопольных слонов. Затем ходы ... Be7-b4xc3 упростили позицию, получив борьбу между сильным конем черных и плохим слоном белых. Белым следовало понимать, что их атака на королевском фланге вряд ли сработает, особенно с учетом того, что их чернопольный слон был неспособен внести свой вклад. Читателю следует помнить, как черные могут разменять своего белопольного слона (с ... Ba6) и насколько плохая атака белых без правильных легких фигур - например, без своего белопольного слона или без достаточного количества фигур. **26. ♜g1 ♗xc3 27. ♜f3 ♗e4 28.c3 ♜c4 29. ♜d3 ♜xa4 30. ♜g2 ♜a1+ 31. ♕g1 b5 32. ♜f1 ♜xf1 33. ♜xf1 ♗xc3 34. ♜g3 ♜h4 0-1 0-1**

Французский тип III - Глава 21

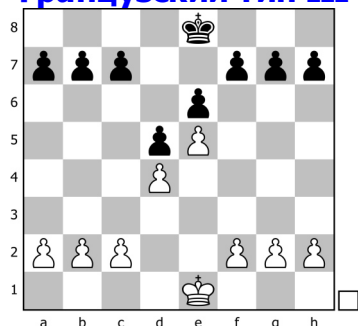

Глава 21 Французский тип III

Эта структура чаще всего возникает из продвинутых вариаций французской или Каро-Канн, но ее также можно получить из других дебютов, таких как каталонское начало после 1.d4 Nf6 2.c4 e6 3.Nf3 d5 4.g3 Be7 5.Bg2 0-0 6.0-0 c6 7.Qc2 Nbd7 8.Nbd2 b6 9.e4 Bb7 10.e5. Существует сильное сходство между французской структурой типа III и староиндийской структурой типа III, которую мы изучали в главе 16, которая является зеркальной версией этой структуры. И в той структуре, и в этой будет борьба на противоположных флангах, основанная на цепных операциях. Белые захотят нанести удар по основанию цепочки черных, пешке e6, ходом f2-f4-f5, в то время как черные попытаются сделать то же самое с ... c7-c5. Подобно аналогии, которую мы провели в предыдущей главе, есть одно важное различие между этой структурой и главой 16, и это расположение королей. В главе 16 черные скорее всего сыграли ... f7-f5-f4, получив пространство на королевском фланге и, следовательно, имея шансы на атаку. Напротив, именно у белых есть шансы на атаку в этой структуре из-за пешки e5. Скорее всего, черные сделают короткую рокировку, хотя мы также рассмотрим случай, когда черные решат сделать длинную рокировку. Поскольку это закрытая позиция, значительную роль будет играть цвет слонов. Согласно общему правилу, чернополюсный слон белых и белополюсный слон черных будут считаться "плохими". Но на практике пространственное преимущество белых позволяет им эффективно использовать своего чернополюсного слона. Даже с c1 этот слон может оказаться полезным в атаке на королевском фланге. Напротив, если слон черных находится на своем начальном поле c8, это, вероятно, будет ужасная фигура, что похоже на то, что мы узнали в партии Ван Вели - Карякин из предыдущей главы (с перевернутыми цветами). С другой стороны, если черный слон находится на f5 или g6, то это другое дело. Теперь поговорим о конкретных планах.

Планы белых 1. Атаковать основу пешечной цепи черных ходом f2-f4-f5-fxe6. 2. Создать мощную атаку на королевском фланге с помощью f2-f4-f5-f6 с последующими угрозами матом на поле g7. 3. Атаковать королевский фланг черных ладьями на третьей горизонтали, слоном по диагонали b1-h7 и ферзем, обычно расположенным на h5. Жертва фигуры на королевском фланге также может сработать.

Планы черных 1. Атаковать основание цепи, пешку d4 белых, с помощью ... c7-c5xd4, ... Nc6, ... Qb6. В некоторых случаях для проникновения на c-линию используют тяжелые фигуры. 2. Продвигать ... c7-c5-c4, а затем атаковать новую основу цепи (пешку c3) ходом ... b7-b5-b4. Этот план может оказаться слишком медленным, если у белых хорошие шансы на атаку на королевском фланге. 3. Разменять белополюсных слонов по диагонали f1-a6 (скажем, с помощью ... b7-b6 с последующим ... Ba6) или эффективно использовать этого слона по диагонали

h7-b1. 4. Замедлить атаку белых на королевском фланге с помощью ... f7-f5 или даже бороться за контригру с помощью более конфронтационного ... f7-f6. Планы 1 и 2 белых очень эффективны, в то время как центр остается плотно закрытым. Пешечная цепь и пространственный перевес мешают черным эффективно маневрировать и защищать королевский фланг. Благодаря этому матовая атака белых и даже жертвы фигур работают очень хорошо. По этой причине черные должны найти способ прорваться в центр или замедлить атаку с помощью плана 1 или плана 4, то есть ... c7-c5, ... f7-f6 или ... f7-f5. План белых 3 (атака на королевском фланге с использованием фигур больше, чем пешек, особенно слона на d3) не является тем, о чем я подробно расскажу в этой главе. Тактика будет доминировать, поэтому она не подходит для моих целей. Крайний пример - "Греческий дар": слон жертвует на h7, затем конем на g5 и ферзем на h5. Все это очень весело и по-прежнему выигрывает несколько очков в 21 веке, но это тема для другого дня. План черных 1 может быть очень эффективным, если белые не могут защитить пешку d4 или не могут прикрыть поле c2, которое является точкой входа для черных ладей. Если белые могут хорошо защитить обе эти точки, то этот план может стать большим разочарованием, поскольку взятие ... cxd4 означает, что у черных больше нет возможности выполнить прорыв на ферзевом фланге. Тем временем белые могут продолжить желаемую атаку на королевском фланге. В плане 2 черных следует отметить то, что этот план довольно медленный, и поэтому он с большей вероятностью сработает, если черные произвели длинную рокировку вдали от игры белых на королевском фланге. В таком случае этот план также можно комбинировать с потенциальной атакой на королевском фланге на основе ... f7-f6, ... g7-g5 и так далее. Первая партия в этой главе показывает, как белые могут отказаться от контроля над вертикалью с и по-прежнему иметь хорошую позицию, пока они контролируют точки входа черных (поля c2 и c1). Затем белые продолжают свой стандартный план f4-f5. Второй пример иллюстрирует особый тип плана, который не всегда актуален для этой структуры (отчасти по этой причине я не упомянул его в приведенном выше списке), но важен, если белопольный слон черных разменяется на g6. Затем, как только черные отбили ... hxd6, белые могут пойти на h4-h5 подрыв и последующая атака на королевском фланге. Третья партия представляет собой пример плана 4 черных, а четвертая партия представляет собой комбинацию планов 2 и 4 черных. Затем последняя партия объединяет многие идеи черных в один элегантный пример. *

Granda Zuniga Julio E (PER) - Narciso Dublan Marc (ESP) 1-0

It, Zaragoza (Spain) (9), 2012.12.30

A41: Old Indian, Tartakower (Wade) variation

Староиндийская защита A41 Хулио Гранда Зунига - Марк Нарцисо Дублан Сарагоса 2012

Комментирует Флорес Риос

Цель обучения: Эта партия показывает, как белые могут отказаться от линии с, закрыть точки входа черных (например, c2), а затем просто продолжить свои стандартные планы на королевском фланге. Первые двадцать ходов не имеют отношения к нашему исследованию. Но я включаю их, чтобы показать, как эта пешечная структура может возникнуть из многих дебютов, а не только из французских. **1. ♖f3 d6 2.d4 ♙g4 3.g3 +0.22 CAP**

3.e4 ♜f6 4.h3 ♜h5 5.♜c3 e6 6.♞e2 a6 7.g4 ♜g6 8.g5 ♜fd7 9.♜h4 e5 10.d5 b5

11. ♖g4 ♜b6 12. ♕e3 ♜d7 13. O-O-O b4 14. ♜b1 ♜c5 15. ♜d2 ♜d7 16. f3 O-O-O
 17. ♜b3 ♜xb3+ 18. cxb3 ♜b7 19. ♜h2 ♕e7 20. ♜f5 h5 21. gxf6 gxf6 22. ♜c2 ♕g5
 23. ♕xg5 hxg5 24. ♕d3 f6 25. ♖g2 ♕xf5 26. exf5 ♜h4 27. ♖f1 ♜a8 28. ♜b1 ♜a7
 29. ♜dc1 ♜b8 30. ♕xa6 ♜d4 31. ♕b5 ♖xf5 32. ♕c6 ♜a5 33. ♜a1 ♖d3 34. ♖xd3 ♜xd3
 35. h4 gxf4 36. ♜h2 ♜d4 37. ♜ch1 ♜c5 38. ♜b1 ♜xd5 39. ♕xd5 ♜cxd5 40. ♜xh4 ♜b7
 0-1, Granda Zuniga Julio E (PER) 2636 - Narciso Dublan Marc (ESP) 2553 , Mexico
 City 15.11.2010 Ch Iberoamerican (Gr.A)

3... ♕xf3 4. exf3+= e6 5. ♕g2 c6

5... ♜e7 6. O-O g6 7. f4 c6 8. ♜d2 ♕g7 9. ♜e4 O-O 10. ♜b1 ♖c7 11. b3 ♜d8 12. ♕b2
 ♜d7 13. ♖e2 a5 14. a3 ♜f5 15. ♜fd1 d5 16. ♜g5 c5 17. c4 h6 18. ♜f3 dxc4 19. ♖xc4
 ♜ac8 20. ♖e2 cxd4 21. ♜xd4 ♜xd4 22. ♕xd4 ♕xd4 23. ♜xd4 ♜b6 24. ♜dd1 ♜d5
 25. ♕xd5 ♜xd5 26. ♜xd5 exd5 27. ♜d1 ♜d8 28. ♜d4 ♖c1+ 29. ♖d1 ♖xd1+ 30. ♜xd1
 ♜f8 31. ♜g2 ♜e7 32. ♜f3 ♜d6 33. ♜e3 ♜c8 34. ♜d3 b5 35. ♜d2 d4 36. ♜e1 ♜c3
 37. ♜e5 ♜xb3 38. a4 f6 39. ♜e8 bxa4 40. ♜a8 ♜b5 41. ♜d3 a3 42. ♜d8+ ♜c5
 43. ♜c8+ ♜b4 44. ♜c1 a2 0-1, Gonzalez Vericat Sergio (ESP) 2206 - Narciso Dublan
 Marc (ESP) 2510 , Badalona 2. 8.2013 It (open)

6. O-O g6 7. ♜e1 ♜f6 8. c3 ♕g7 9. ♜d2 O-O 10. ♜e4 d5 11. ♜c5 b6 12. ♜d3 ♜bd7 13. ♕e3 ♖c7 14. f4 ♜e8 15. f3 ♜d6 16. ♕f2 c5 17. h4 cxd4 18. cxd4 ♜fc8 19. ♜e5 ♜c4 20. ♜e2 ♜dxe5 21. fxe5

После необычного старта мы подошли к тематической структуре. Читателю следует начать с оценки позиции. Кто стоит лучше? Один из моих учеников сказал: "Очевидно, у черных лучше, так как они доминируют по вертикали с и имеют сильного коня на с4". Затем я спросил: "Как именно вы используете линию с?" и вдруг он начал колебаться. Когда я впервые изучал эту партию, я думал, что белым нужно бороться за равенство, но эта поверхностная оценка была просто неправильной. После долгого анализа я пришел к выводу, что у черных уже очень серьезные проблемы, поскольку они не могут создавать серьезных угроз на ферзевом фланге. Позиция черных выглядит, мягко говоря, неплохо, но реальных точек входа по вертикали с нет, так как поле с2 защищено. К тому же у белых нет слабости на ферзевом фланге. Тогда почему белые должны быть лучше в этой позиции? Преимущество белых является результатом их пространства, их способности защитить поле с2 и пешку d4. Вдобавок королевский фланг черных был ослаблен путем ... g7-g6, который плохо сочетается с цепочкой e6-d5, ослабляя темные поля и позволяя белым прорваться путем h4-h5. Игра продолжалась: **21... ♖d7**

Сдвоить ладьи на вертикали "с", потому что лучше нечего нет. Если **21... a5** ?! планируя пойти дальше ... a5-a4-a3, чтобы создать несколько целей на ферзевом фланге белых, затем 22. a4 ! угрожает b2-b3, с выигрышем коня, и после 22... ♕f8 23. ♜c2

но не 23. b3 ♜a3 24. ♜ea2 ♖c3 с контригрой 23... ♖b7 24. b3 ♜a3 25. ♜ca2± с последующим Rxa3 с получением двух фигур за ладью.

Интересная попытка сыграть: **21... b5** ! Если белые просто продолжают игру на королевском фланге 22. h5 ?!

Вместо этого для белых лучше сначала получить частичный контроль над вертикальной линией с помощью 22. ♜c2 ♖d7 23. ♜ac1 ♕f8 24. ♕f1+= и только теперь продолжить пешечный штурм против Король черных. 22... b4 23. f4 a5 24. ♕f1 a4 25. ♕e1 ♕f8 26. ♖d3 тогда черные могут получить интересную контригру: 26... b3 !?

но не 26...a3 ? 27.b3 ♖b2 28.♚e3± когда ответная игра черных заканчивается как топливо

27.a3 ♖ab8 28.♖h2 ♕xa3 !? Жертвуя фигуру, чтобы создать проходную на линии b, и теперь 29.hxg6 fxg6 30.bxa3 b2 31.♖b1 ♖b3 с неясной позицией.

22.h5+= !

Это знаменует начало хорошего плана; Гранда Зунига понимает, что пройдет много времени, прежде чем сдвоенные ладьи черных на линии "с" смогут создать серьезную угрозу, поэтому он немедленно начинает экспансию на королевском фланге. Если белые решат продвигать пешки в другом порядке 22.f4 затем 22...h5 ! затрудняет дальнейшее оптимальное продвижение.

22...♖c7

Большинство людей не хотят играть 22...gxh5 ?! поскольку это навсегда ослабляет пешечную структуру королевского фланга. Хорошим продолжением было бы: 23.f4 ♖c6

23...f5 ?! только усугубляет ситуацию после 24.exf6 ♕xf6 25.♚d3± с последующим: Rae1 и Bh3, с давлением на пешку e6.

24.♚d3 ♖ac8 25.f5+= ! Пешка не может быть взята 25...exf5 ? Из-за 26.♕h3 с последующим Vxf5, когда черная пешечная структура просто разрушена.

23.f4 ♖ac8 У черных сдвоены ладьи на линии с, но что они будут делать дальше?

24.♕f1 Слон на g2 оказался бесполезным, и этот ход преследовал две цели: 1. Чтобы очистить второй ряд для будущего маневра: Re2-f2 для поддержки g3-g4 и f4-f5. 2. Подготовить будущее Vf1-d3 для атаки на королевский фланг по диагонали b1-h7. **24...♕f8**

Уменьшение возможностей черных становится очевидным, поскольку ладьи сдвигаются на линии "с", но четкого пути к созданию угроз нет. Если 24...♚b5, то просто 25.♖c2 !? с последующим Bd3 с отличной позицией белых.

25.♕e1 Этот ход на самом деле не о предотвращении ... Vf8-b4, а скорее о расчистке второй линии, чтобы продолжить g3-g4, : Re2-f2 и f4-f5. **25...b5**

26.♚d3 ?

Закрывая поле e3 для ослабления ладьи. Но не 26.♖f2 ? 26...♕e3 27.♚d3 ♖xf1 28.♖xf1 ♖c4=+ когда начинает работать игра черных на ферзевом фланге.

26...♖b6

Готовится ... Rc7-c1. К настоящему времени уже слишком поздно начинать продвигать пешки ферзевого фланга ходом 26...b4, так как белые начинают атаковать королевский фланг, например: 27.g4 a5 28.f5 g5 В надежде сохранить закрытые линии. 29.♖f2 a4 30.♚f3± Далее следует Bd3 с множеством угроз.

27.b3± Этот ход не позволяет черному коню снова войти в игру. **27...♖c1**

Вторжение черных в вертикальную линию будет недолгим. Если бы черные просто ждали 27...a6 тогда 28.g4± с последующим f4-f5 с сильной атакой.

28.♖xc1 ♖xc1 29.♕d2 Просто и эффективно; ладье на c1 нечего делать, поэтому она вынуждена отступить. **29...♖c7**

29...♖a1 ? плохо из-за 30.♕c3 ♖c1 31.♚d2 ♖b1 32.♚c2 и ладья в ловушке.

Аналогично, если **29...♖d1 ?** затем 30.♚c2 ♖a1 31.♕c3 и побеждают.

30.♖f2 Атаковать пешку b5 и готовить g3-g4 и f4-f5. **30...a6**

Если черные сыграют 30...♕c8, белым даже не нужно беспокоиться о взятии пешки b5, а вместо этого они могут продолжить атаку с помощью 31.g4 ♕e7 32.f5 exf5 33.gxf5 ♖xf5 34.♕h3 выигрывает, так как взятие Vxf5 фатально

обнажит короля черных.

31.g4 ♖c8 32.f5 Достижение типичного прорыва f4-f5 против пешечной цепи черных. Позиционная и тактическая атака белых просто неотразима. **32...exf5**

32... ♗e7 не помогает из-за 33.hxg6 hxg6

или 33...fxg6 34.f6 ♖c6 35.f7+ ♜h8

35... ♜g7 36. ♗h3+- угрожая Bf6

34.f6 Создавая матовую сеть 34... ♖c6 35. ♜h2 ♖xd4 36. ♗h3

33.gxf5 ♗e7 34.f6

34. ♗h3 !? тоже выигрывал.

34... ♖c6 35. ♗h3 ♗e8 36.hxg6 hxg6 37. ♜f1

Другой вариант был 37. ♗g4 !? за которыми следуют: Rh2 и Qh3.

37... ♖d8

37... ♖b4 не помогает 38. ♗xb4 ♗xb4 39. ♗d2 ♗f8 40.e6+- пешку нельзя взять

40...fxe6 41. ♗xe6+ ♜h8 42. ♜h2+ и мат

38. ♗g4 Нет защиты от Rh2 и Qh3. **38... ♗c6 39. ♜h2 ♗g7 40.fxg7 f5 41. ♜h8+**

♜xg7 42. ♗h3 1-0 Заключительные замечания Достижение типичного прорыва f4-f5 против пешечной цепи черных. Позиционная и тактическая атака белых просто неотразима. 1. Белым удалось выиграть эту партию, потому что они понимали, что преобразование структуры на 17-м и 21-м ходах им выгодно. Ключевым моментом была их способность защищать поля c2 и d4. 2. Черные остались без плана, потому что они не могли воспользоваться линией "с" и потому, что не стоило даже атаковать хорошо поддерживаемую пешку d4. У черных нет других планов в этой позиции. 3. Атака белых на королевском фланге продолжалась очень легко, но игра Гранды Зуниги на 22-30 ходах достойна похвалы. Силы белых были идеально синхронизированы, чтобы нейтрализовать игру черных при подготовке прорыва f4-f5. **1-0**

Carlsen Magnus (NOR) - Wang Hao (CHN) 1-0

It, Wijk aan Zee (Netherlands) (12), 2011.01.29

B12: Caro-Kann, Advance variation

Защита Каро-Канн B12 Магнус Карлсен - Ван Хао Вейк-ан-Зее 2011

Комментирует Флорес Риос, Chessbase (CB)

Цель обучения: Эта партия иллюстрирует атаку белых на королевском фланге

ходом h2-h4-h5 после размена на g6, где черные отбивают ... hxg6. **1.e4 c6 2.d4**

d5 3.e5 ♗f5 4. ♗e3+= /= +0.15 CAP

4. ♖f3 e6 5.a3 ♗e7 6. ♖bd2 ♗g6 7. ♖h4 ♖f5 8. ♖xg6 hxg6 9. ♖f3 c5 10.dxc5 ♗xc5

11.b4 ♗b6 12.c4 dxc4 13. ♗xd8+ ♗xd8 14. ♗xc4 ♖c6 15. ♗b2 ♖h4 16. ♖xh4 ♜xh4

17. ♗d3 ♗b6 18.g3 ♜h5 19.f4 O-O-O 20.O-O-O ♗d4 21.h4 ♜hh8 22. ♜h2 ♜d7

23. ♗xd4 ♖xd4 24. ♗e4 ♜hd8 25. ♗b2 ♖f5 26. ♜c2+ 1/2-1/2, Carlsen Magnus (NOR)

2772 - Leko Peter (HUN) 2756 , Nice 17. 3.2009 It "Amber" (blindfold)

4...e6

4... ♗b6 5. ♗c1 e6 6.c4 ♗e7 7.c5 ♗a5+ 8. ♗d2 ♗c7 9. ♖c3 ♖d7 10. ♗e2 h6 11.b4 g5

12.g4 ♗g6 13.h4 ♗g7 14.hxg5 hxg5 15. ♜xh8+ ♗xh8 16. ♗xg5 a5 17.b5 ♖xc5

18. ♗f6 ♗xf6 19.exf6 ♖g8 20.dxc5 d4 21. ♖f3 dxc3 22. ♗xc3 ♗f4 23.g5 ♜d8

24.bxc6 bxc6 25. ♜d1 ♜xd1+ 26. ♗xd1 ♗e4+ 27. ♜f1 ♗h5 28. ♗b3 ♗f4 29. ♗b7

♗c4+ 30. ♗e1 1-0, Kasparov Garry (RUS) 2847 - Shirov Alexei (ESP) 2723 ,

Moscow 2002 Match "Russia-All World"

5. ♖d2 ♖d7 6. ♖gf3 ♗g6 7. ♗e2 ♗e7

Я знаю, что некоторые специалисты Каро-Канн предпочитают развивать коня на h6, мало заботясь о том, чтобы испортить пешечную структуру. Возможно, это дело вкуса, но на практике черные добиваются результатов, превосходящих ход в тексте. Вот последний пример: CB 7... ♖h6 8. O-O ♕e7 9. ♕xh6 gxh6 10. ♖b3 O-O 11. ♗d2 ♙g7 12. c3 f6 13. ♗e3 ♗c7 14. c4 ♖ae8 0-1 Edouard, R (2634) - Zhigalko, A (2566)/Moscow RUS 2011/The Week in Chess 850 (36)

8. ♖h4 ! Лучший способ бороться за преимущество. CB 8...c5

Чаще встречается 8... ♖f5 9. ♖xf5

но не 9. ♖xg6 ?! 9... ♖xe3 10. fxe3 hxg6 11. ♖f3 g5 , когда у черных хорошая контригра

9... ♕xf5 , когда черные, вероятно, сохраняют своего слона на диагонали h7-b1 с хорошей позицией; это похоже на партию Бабаев - Бурмакин, которую мы рассмотрим далее в этой главе.

" 8... ♖f5 9. ♖xf5 ♕xf5 10. g4 ♕g6 11. h4 h6 12. h5 ♕h7 Эта позиция появилась в паре партий. Считаю, что здесь у черных шансы уравнять больше, чем после выбора Ван Хао". CB

9. c3 ♖c6

Еще не поздно для 9... ♖f5 !? 10. ♖xg6

или 10. ♖xf5 ♕xf5

10... hxg6 11. ♖f3 ♖xe3 12. fxe3 g5 !? с разумной встречной игрой.

10. ♖xg6 hxg6 К этому небольшому структурному изменению нельзя относиться легкомысленно. С другой стороны, взятие ... hxg6 дает дополнительную поддержку f5 при открытии линии h. Оба эти фактора затрудняют достижение прорыва f4-f5. С другой стороны, черная пешка на g6 означает, что белые могут прорваться на королевском фланге путем h2-h4-h5, чтобы позже вторгнуться по вертикали h. Теперь, когда мы понимаем, как структура влияет на планы, приступаем к игре. **11. ♖f3**

Белые мало выиграют от f4-f5, например, после **11. O-O ♕e7 12. f4 ♗b6 13. ♗b3 cxd4 14. ♗xb6 ♖xb6 15. cxd4 O-O 16. g4 ♖ac8 17. f5 gxf5 18. gxf5 exf5 19. ♖xf5** Королевский фланг черных безопасен, и после 19... ♖b4 !? именно белые должны бороться за равенство.

11. a3 ♖c8

11... a5 12. a4+ =

12. b4 cxd4 13. cxd4 завоевывая место на ферзевом фланге. CB

11... ♖c8 ?! Этот стандартный ход не может быть таким уж плохим, но я считаю, что игра черных должна быть более конкретной. CB

Черные не смогут обеспечить безопасное место для своего короля, так как они больше не могут долго рокироваться. Как указывает Постный, вариант

11... cxd4 12. cxd4 ♗a5+ для черных ничего особенного 13. ♙f1+ = ! Белые будут продолжать g2-g3, h2-h4 и Kg2, что похоже на партию.

Независимая попытка **11... ♗c7 12. O-O ♕e7 13. g3 O-O-O 14. ♙g2 ♙b8 15. ♕f4+ =** когда у белых комфортный перевес, хотя черные пока крепки.

" **11... ♕e7 12. O-O O-O 13. ♕d3 ♗b6 14. ♗e2 ♖fc8 15. h4 cxd4 16. cxd4 ♖b4 17. ♕b1 ♗a6 18. ♗d1+ = !** -0 Svidler, P (2735)-Maciej, B (2613)/Germany 2004/EXT 2005 (61)

11... cxd4 12. cxd4 ♗a5+ 13. ♙f1 Это всего лишь временное неудобство для короля. После g2-g3 он найдет безопасное убежище на g2. Позже белые

приступят к плану, реализованному в текущей партии. Оценка явно в пользу белых. СВ

11...♟b6 ! Если черные хотят продолжать игру в этом варианте, они должны быть более активными. СВ 12.О-О !?

12.♟c2 cxd4 13.cxd4 ♟a5+ 14.♙f1 ♞c8 Ферзь на c2 уязвим. СВ

12...♟xb2 Рисканно, но принципиально. СВ 13.♞b1 ♟xc3 ?

13...♟xa2 14.♞xb7 Компенсация белых очевидна, но объективная оценка мне непонятна. Это положение стоит проверить на практике. Вот пример: СВ 14...c4 Черным рекомендуется закрыть центр. СВ 15.♘g5 ♘d8 16.♙g4 !? Очень интересная жертва ладьи. СВ

16.♞b1 ♙e7 17.♙g4∞=

16...♘xb7 17.♟f3 f5

17...♘f6 18.exf6 ♘d8 19.♞e1∞= !

18.♘xe6 ♞c8 19.♙xf5 gxf5 20.♟xf5 ♘b6 21.♙g5 ♙e7 22.♘g7+ ♙d8 У белых вечный шах, но не более того. СВ

14.♞xb7 cxd4

14...c4 15.♞c7+- У черных коня нет хорошего поля ввиду угрозы Qd1-a4. СВ

15.♙d2 ♟a3 16.♙b5 ♞c8 17.♟b1 ! 17...♙e7 18.♞c1+-

12.О-О а6 План таков ... b7-b5-b4 или ... c5-c4, но это слишком медленно.

"Этот план явно медленный. С другой стороны, альтернативную идею предложить очень сложно. Из-за сдвоенных пешек на королевском фланге черные никак не могут реализовать продвижение ... f7-f6". СВ **13.g3 ♙e7**

14.h4+= ! Начало атаки на королевском фланге; Черным нужно быстро реагировать. **14...b5**

Черные не могут безопасно рокироваться, так как после **14...О-О** 15.♙g2 ♟b6 16.♞b1 cxd4 17.cxd4 ♘a5 18.♞h1 ♘c4 19.♙f4 ! прорыв h4-h5 дает очень сильную атаку. Например: 19...♘xb2 20.♟d2 ♙a3 21.h5 И теперь полуфорсированный вариант. 21...gxh5 22.♞xh5 ♞fe8 23.♞bh1 ♙f8 24.♞h8+ ♙e7 25.♙g5+ f6 26.exf6+ gxf6 27.♞1h7+ ♙d8 28.♞xe8+ ♙xe8 29.♙e5 ! со смертельными угрозами.

Типичный центральный прорыв **14...f6** !? 15.exf6 gxf6 сильно ослабляет, а после 16.♞e1 ♙f7 17.♙f1 У белых большой перевес. Тем не менее, этому ходу удастся отвлечь внимание от сильного прорыва h4-h5.

14...♟b6 15.♞b1 а у черных нет хорошего способа развить инициативу на ферзевом фланге. СВ

15.a4 ! Белым полезно открывать линию а. СВ

Открывая линию а и используя ладью на а1. 15.♙g2 , после чего немедленно следует 15...cxd4 16.cxd4 ♘b6 17.b3 ♘b4 , когда угроза ... Nc2 отвлекает внимание от королевского фланга, хотя после 18.♙g5 !? у белых все же намного лучше.

15...♟b6

Или 15...c4 16.b4 ! дозируя ферзевый фланг, поскольку 16...cxb3 ? белые выигрывают только после: 17.axb5 axb5 18.♟xb3±

16.axb5 axb5 17.♙g2 c4 Следует отметить, что рокировка в любой момент для черных неудовлетворительна. В таком случае белые просто играют Rh1, а затем h4-h5 с неотразимой атакой. СВ **18.♙g5 ♟d8**

Мгновенно предотвращая h4-h5. Белым также намного лучше после 18...♙xg5

19. ♖g5 b4 20. h5 ♗f8 21. ♜h1 gxf5 22. ♖h5 g6 23. ♖g4± с последующим вторжением по линии h.

19. ♖g4± ! Угрожая 20. Vxe6.

Сейчас не за горами жертвы на e6 или f7, поэтому следующий шаг черных практически форсирован. СВ **19... ♖xg5**

Вариант **19... ♗f8** аналогичен партии после 20. ♗f3 ♖xg5 21. ♖xg5 ♗b6 22. h5 gxf5 23. ♖h5 ♗b7 24. ♜h1 угрожающий 25. Vxf7+.

Неосторожное **19... b4** ? проигрывает 20. ♖xe6 ! 20... fxe6 21. ♗xe6 ♗b6 22. ♗g4 ♗f7 23. ♗f4

20. ♖xg5 ♗c7 21. ♜h1 План белых невероятно прозаичен, и черные ничего не могут с этим поделать. Их контригра на ферзевом фланге слишком медленная. СВ **21... ♗b6 22. h5** Решительно открываю линию h.

"Черные потерялись, где они так заблудились? Думаю, вся концепция была неправильной, и план на ферзевом фланге тоже был слишком медленным". СВ

22... gxf5 23. ♖xh5 ♗a4 Это позволяет эффектно финишировать, но позиция все равно потеряна. Найдите форсированный выигрыш за белых. СВ

Это стандартный ход в плане черных ... c5-c4, давящий на b2, но здесь черные проигрывают гонку на несколько ходов. Если **23... ♗d8**, защищая пешку f7, то 24. ♖g4 ♜g8 25. ♗c2 ! и вторжение по линии h является решающим, например: 25... ♗a4 26. ♗h7 ♗f8 27. ♜h4 ♗xb2 28. ♜ah1 b4 29. ♗xg8+ ♗xg8 30. ♜h8#

" **23... g6** 24. ♖g4 - это не облегчение для черных. Решающим будет либо прорыв по линии h, либо маневр Qd1-Qf3-Qf6". СВ

23... ♜f8 24. ♗c2 g6

24... ♗d7 25. ♗h7+-

25. ♖g4 ♗e7 26. ♜h7 ♗f5 и здесь у белых есть несколько выигрышных идей, СВ 27. ♗c1 ♗b7 28. ♖d1+- с последующим Qc1-f4 и g3-g4 - лишь один хороший пример. СВ

24. ♖xf7+ ! Решающая жертва фигуры; обратите внимание, как пешка e5 играет важную роль во многих критических вариантах. **24... ♗xf7 25. ♗f3+ ♗g8**

Если 25... ♗g6 26. ♖f6+- ! Черные получают мат из-за угрозы Qg4+ и Qxg7, и 26 ... Kf7 26... ♗f7

26... gxf6 27. ♗xf6#

или 26... ♜cg8 27. ♜xh8 ♜xh8 28. ♗g4+ ♗f7 29. ♗xg7+ ♗e8 30. ♗xc7+-

27. ♖d8+ теряется ферзь.

26. ♜xh8+ ♗xh8 27. ♜h1+ ♗g8 28. ♗h5 ! Сильный тихий ход, который решает игру из-за угрозы 29. V f6 с матовой сеткой. **28... ♜f8**

Королю не уйти **28... ♗f8** из-за 29. ♗g6 ! угрожая Kh8, и после 29... ♗g8 30. ♖f6 нет защиты от 31 Rh7. Например: 30... ♗f7 31. ♜h8+ !

28... ♗xe5 проигрывает 29. ♖f4 ! 29... ♜f8 30. ♖xe5 ♗e7 31. ♗g6 ! за которым следует Rh7.

28... ♗e7 29. ♖xe7 ♗xe7 30. ♗h8+ ♗f7 31. ♗xc8+-

29. ♖f6 ! 1-0, Carlsen, Magnus - Wang, Hao, Wijk aan Zee 29. 1.2011 Tata Steel-A 73rd

29. ♖f6 Черные сдаются, поскольку либо получают мат, либо теряют ферзя. 29... ♗c8

или 29... gxf6 30. ♗h8+ ♗f7 31. ♗h7+ ♗e8 32. ♗xc7

29... ♗d7 30. ♗g6+- !

30. ♖h7+ ♔f7 31. ♗xg7+ ♔e8 32. ♕h7 Затем идет Qg6 и быстрый мат.

1-0 Заключительные замечания 1. Взятие 10...hxd6 изменило характер позиции, так как прорыв h4-h5 стал сильнее типичного f4-f5 прорыв. 2. Самой большой проблемой черных была неправильная позиционная оценка. Пешка d4 была хорошо защищена, и план ... c5-c4, ... b7-b5-b4 был слишком медленным против прорыва белых h4-h5. Если бы черные осознали, что эта гонка на противоположных флангах проиграна, они, вероятно, сыграли бы 11 ... Qc7, чтобы сделать длинную рокировку. 3. Оглядываясь назад, я считаю, что 14 ... f6 было разумным вариантом. Это, конечно, выглядит ужасно, ведь пешки на e6, f6 и g6 - очень уязвимая команда. Однако размен пешки e5 снижает шансы белых на атаку, и черным удастся дольше оставаться в игре.

1-0

Zhigalko Sergei (BLR) - Radulski Julian (BUL) 0-1

Memorial M.Najdorf, Warsaw (Poland) (4), 2010.07.20

C02: French, Advance, Milner-Barry Gambit (6.a3)

Французская защита C02 Сергей Жигалко - Юлиан Радульский Варшава 2010

Комментирует Флорес Риос

Цель обучения: Эта партия иллюстрирует, как черные могут эффективно реализовать план ... c5-c4, впоследствии сделав длинную рокировку и создав атаку на королевском фланге. **1.e4 e6 2.d4 d5 3.e5 c5 4.c3** Этот вариант, ведущий к позициям с замкнутыми пешечными цепями в центре, применялся В.Стейницем и был глубоко разработан А.Нимцовичем. Белые сразу захватывают пространственный перевес в центре и на королевском фланге, но предоставляют сопернику ясные ориентиры контригры, связанные с продвижением c7-c5. В современной практике этот вариант за белых отстаивают гроссмейстеры Е.Свешников и А.Гришук. Калинин **4... ♗c6 5. ♗f3 ♖b6** Черные избирают наиболее логичную стратегию для позиций с замкнутыми пешечными цепями. Они создают давление на базу пешечной цепи соперника - пешку d4. Калинин **6.a3** И b2-b4, вынуждая черных ослабить давление на d4.

Популярное продолжение в варианте Нимцовича. Белые хотят захватить пространство на ферзевом фланге при помощи продвижения b2-b4. Калинин **6.b4**

6...c4 +0.37 CAP Проведение ... c5-c4 часто является обоюдоострым решением. Пешка c5 атаковала основание цепи белых - пешку d4. После того, как сыграно ... c5-c4, новой основой цепочки станет пешка c3, и чтобы атаковать ее, черным следует сыграть ... b7-b5-b4 вместе с ... a7-a5. Этот план часто сильнее атаки пешки d4, но и намного медленнее. Фактически, он настолько медленный, что, если бы черные рокировались в короткую, белые, вероятно, смогли бы поставить мат до того, как черные успеют прорваться путем ... b5-b4; возьмем для примера предыдущую партию. В этой игре черные обеспечивают безопасность своего короля, сделав длинную рокировку. В таком случае белые хотели бы настаивать на атаке, играя начальные линии b2-b3, но здесь это непросто, потому что они уже сыграли a2-a3. Это по сути стратегическое обоснование предыдущих ходов, и поэтому черные не сыграли ... c5-c4, пока белые не сыграли a2-a3. Теперь посмотрим, как продолжалась игра.

"Черные радикально препятствуют продвижению b2-b4 и обозначают слабость поля b3 в лагере соперника. Минусом продвижения c5-c4 является то, что у белых исчезают проблемы, связанные с защитой пешки d4". Калинин **7. ♗bd2 ♗a5**

Черные препятствуют подрыву b2-b3. Этот план считается наиболее надежным для черных и ведет к исключительно замкнутой и вязкой игре. Калинин **8. ♖e2 ♗d7 9. O-O**

За последние пару лет ход **9. ♖b1** !? стал более популярным, так как белые хотят открыть линию b, чтобы иметь возможность атаковать, как только черные рокируют на ферзевый фланг. Последние партии продолжались:
9... ♗e7

но **9... ♗c7** !? пока достаточно, чтобы предотвратить b2-b4, получив позицию, аналогичную партии

10. b4 cxb3 11. ♗xb3 Линия b открыта, и теперь, если черные попытаются выиграть качество ходом **11... ♖a4**, то просто **12. ♗xa5 ! 12... ♗xa5**

или **12... ♗xd1 ?! 13. ♖xb6 axb6 14. ♖b5+ ♗d8 15. ♗xb7+ ♗c7 16. ♗xd1 ♗xb7 17. ♗g5+=**, как в партии Rapport - Apicella, France 2013

13. ♗d2 b5 14. ♗d3 a6 15. O-O ♖c8 16. ♗e2 h6 17. ♗d2 С боевой позицией, как в партии Дуда - Ван Йие, Аль-Айн 2013.

9... ♗e7 10. ♖b1+= ♗c7

10... ♖c8 11. ♗g5 ♗f5 12. ♖h5 g6 13. ♖e2 h5 14. g3 ♖e7 1/2-1/2, Ivell Nicholas W (ENG) 2320 - Brown Alan (ENG) 2122, England 7. 5.2012 Ch England (team) 2011/12 (2 div)

11. ♗e1

Открывая линию b с помощью **11. b4** ? больше не работает из-за **11... cxb3 12. ♗xb3 ♖a4+**

Другой возможный план был **11. ♖e1 ♗c8 12. ♗f1 ♗b6 13. ♖f4 ♖a4 14. ♗c1 ♗b3 15. ♗e3**, когда черный король будет в безопасности на ферзевом фланге, но белые все равно будут расширяться на королевском. Однако игра не будет "односторонней", поскольку атака белых на королевском фланге может стать опасной для их собственного короля. В целом шансы примерно равны, как в игре Накамура - Пеллетье, Биль. 2005 г.

11. ♖e1 ♗c8 12. ♗f1 ♗b6 13. ♖f4 ♗b3 14. ♗g3 ♖a4 15. ♖f1 O-O-O 16. ♗h5 h6 17. ♗e2 ♗a5 18. ♗d2 ♗c6 19. ♖e2 ♗e8 20. g4 ♖e7 21. ♖be1 ♗g8 22. ♗c1 ♗h7 23. ♗b1 ♗xb1 24. ♖xb1 g6 25. ♗g3 ♖b3 26. ♖h3 ♗a4 27. ♖f1 b5 28. ♖e3 ♗c6 29. ♗e1 a5 30. f4 b4 31. axb4 axb4 32. cxb4 ♗xb4 33. ♖d2 ♗d7 34. f5 ♗d3 35. ♗xd3 cxd3 36. ♖a1 ♖b4 37. ♖xd3 ♖c2 38. fxe6+ fxe6 39. ♖f1 ♗xb2 40. ♖a7+ ♗c6 41. ♖a6+ ♗c7 42. ♖d2 ♖xd2 43. ♖xd2 ♗c4 44. ♖b4 ♖b8 45. ♖c5 ♖he8 46. ♖a2 ♖b1 47. ♖a7+ ♖b7 48. ♖a6 ♗d2 49. ♖g2 ♖d3 50. ♖a3 ♗b3 ...0-1, Zhigalko Sergei (BLR) 2640 - Andreikin Dmitry (RUS) 2669, Moscow 3. 2.2010 It (open)

11... O-O-O 12. ♖g4 ♗b8 Пока оба игрока следуют довольно стандартным планам. Король черных в безопасности на ферзевом фланге, а белые готовы начать экспансию на королевском фланге. Но сейчас: **13. Nc2 ?! 13. ♗c2 ?!**

Это не лучший способ действовать. Лучше было **13. f4**, и после **13... g6 14. ♗df3 ♖g7 15. ♖h3** позиция сложная, но шансы примерно уравновешены. Белые должны с особой осторожностью расширять королевский фланг, чтобы не допустить сильной контригры. Например, **15... ♖dg8 16. ♖g4** ? Определенно было бы преждевременным решением, поскольку теперь **16... h5** ! Дает черным отличную игру.

13... ♖a4 ! Хороший и довольно тематический ход. Этот слон навсегда мешает белым получить игру на ферзевом фланге, а теперь еще и затрудняет маневры белых из-за связки. **14. ♗f3**

Чтобы проиллюстрировать, почему эта связка раздражает, обратите внимание, что нормальное 14.f4 теперь может быть встречено 14...h5 !? 15.♔h3

не 15.♔xh5 ? 15...♕xc2 16.♖xc2 ♜xh5 и выигрыш

15...♗f5 16.♗f3 ♕e7 с хорошей игрой черных.

14...♗c8 15.♖e2 ♗b6 Этот переход коня очень типичен для позиции; это усиливает контроль на ферзевом фланге и может помочь в будущем расширении. Позиция критическая, и белым нужно найти правильную реакцию на королевском фланге. **16.h4** ?! Теперь конь неплохо смотрится на f4, так как черным трудно играть ... f7-f5 (или ... f7-f6) и помогает подготовить медленное расширение королевского фланга с помощью g2-g3 и h2-h4-h5.

Но это не проходит, как мы увидим. Лучше было 16.♗g5 !? улучшая позицию коня 16...h6 17.♗h3 ♕e7 18.♕f4 !?

или 18.f4 !? с нормальной позицией

16...♕a8 ?!

Это нормальный ход, но он пропускает более сильное продолжение. Сильный вариант: 16...f5 ! 17.♕h3

Или 17.exf6 gxf6 , когда черные вскоре могут развить неприятную инициативу на королевском фланге. Пешка e6 неприкасаема, поскольку

18.♕xe6 Проигрывает 18...♜e8 с последующим Bd7.

17...h6 Черные продолжают ...Be7, ... Rdg8 и ... g5 с чрезвычайно мощной атакой на королевском фланге.

17.h5 ?

Белые не понимают, сколько проблем им предстоит. Фактически, этот ход усиливает реакцию черных, так как пешка h5 станет мишенью. Снова 17.♗g5 предотвратило бы сильную реакцию черных на королевском фланге ходом ... f7-f5, и после 17...h6 18.♗h3 g6 19.♕f4 игра примерно сбалансирована.

17...f5 !! Замечательный ход! Двойной восклицательный знак - не преувеличение: ход силен и почти решающий. Это реакция, которую читатель никогда не должен забывать: используя тактический ресурс, черные добиваются хода ... f7-f5, после чего доминируют в игре по следующим причинам: 1. Они четко контролируют ферзевый фланг; им нечего бояться на этом фланге. 2. Теперь они могут начать расширяться на королевском фланге с возможным ... g7-g5. 3. Они могут легко атаковать белого короля. 4. Белые уступают на обоих флангах, поэтому они не могут создавать контригру. **18.♕h3**

Наверное, лучше взять на f6, чтобы не допустить расширения королевского фланга черных с помощью ... g7-g5, но и в этом случае **18.exf6** gxf6 тоже не очень помогает белым, так как их позиция настолько ослаблена: 19.♜e1

не 19.♕xe6 ♜e8-+ с последующим ...Bd7

19...♜e8 20.♕h3 ♕d6 21.♗e3 ♖f7+ Черные собираются создать сильную атаку по вертикали g, и пешка h5 падает.

Если **18.♗g5** fxg4 19.♗xe6 ♖d7 20.♗xd8 ♖xd8+, в этой позиции обе фигуры намного сильнее ладьи.

18...♖f7 Атакуя слабую пешку h5. **19.♗g5**

Если 19.h6 gxh6 у черных просто лишняя пешка, так как сдвоенные пешки h очень полезны. Например: 20.g3 ♗g8 21.♕h2 ♕xc2 22.♖xc2 ♕e7 23.♖e2

23.♕xh6 ? Проигрывает фигуру из-за 23...♖h5

23...♕g5 24.♜g1 ♜df8+ С угрозами типа ... f5-f4 или ... Nb3.

19...♖g8 20.♕f4 h6 21.♗f3 ♖f7

Еще сильнее было 21... ♖xc2 !! 22. ♜xc2 ♜f7 выигрыш пешки h5 и партия после 23.g3 ♜xh5 24. ♙g2 g5

22. ♖fe1 ♜g8 23. ♙h1 ♙e7 24. ♖e3 ?!

Белые изо всех сил пытаются маневрировать, им мало места. Упорнее было 24. ♙h2 ♜df8 25.f4 , но после 25...g5 26.hxg6 ♜xg6± у белых большие проблемы.

24... ♜df8

Готовя Be8 и ... Qxh5. На преждевременное 24... ♙e8 отвечает 25.g4 fxg4 26. ♜xg4 , хотя черные сохраняют перевес после: 26...g5 ! 27. ♙h2 ♜h7± !?

25. ♙h2 ♙e8 26.g4 ?

Облегчить жизнь черным. Последней попыткой было 26.f4 ♜xh5 27.g4 !? так как после 27... ♜xh3

или 27... ♜g6± !? ферзь попадает в ловушку:

28. ♜f3 ♜h4 29. ♖1g2 Но даже в этом случае у черных лучше после 29...fxg4

30. ♖xh4 gxf3 31. ♖xf3 g5± с сильной угрозой ... Bg6-e4.

26...f4 27. ♖3c2 f3 28. ♜d1 g6-- Черные решительно вскрывают королевский фланг. **29.hxg6 ♜xg6 30. ♜g1**

30. ♖xf3 не помогает из-за 30... ♜xf3 31. ♜xf3 ♜xc2

30... ♙a4 Все силы белых связаны. **31.g5**

Другие варианты не лучше. Например: 31. ♜g3 ♙h4 32. ♜xf3 ♙xf2 33. ♜xf8+ ♜xf8 34. ♜e2 ♙xe1--

31...hxg5 h-вертикаль будет роковой для белых; у него просто нет достаточно места, чтобы реорганизовать свои силы. **32. ♜g3 ♜h8 33. ♙g4 ♜h4 34. ♜c1 ♜e4 35. ♙xf3 ♜h7** Белым пришлось сдаться. 0-1

Заключительные замечания 1. Продвижение черных ... c5-c4 должно было сочетаться с длинной рокировкой, и оно особенно хорошо работает, если белые не могут открыть линию b ходом b2-b3. 2. После того, как черные произвели длинную рокировку, белые все еще могут расширять пространство на королевском фланге, но есть шанс, что этот план может иметь неприятные последствия, поскольку теперь король белых может стать уязвимым. 3. 17-й ход черных ... f5 был чрезвычайно сильным ударом. Если черным удастся совместить ... c5-c4 с продвижением ... f7-f5, то они получают значительное пространственное преимущество, и у белых серьезные проблемы по всей доске.

Неудивительно, что черные смогли легко выиграть после этого, поскольку у белых почти ничего не получается, чтобы предотвратить активную игру черных на королевском фланге, основанную на расширении ... g7-g5. **0-1**

Gopal G N (IND) - Bologan Viktor (MDA) 0-1

It, Caleta (England) (9), 2012.02.01

B12: Caro-Kann, Advance variation

Защита Каро-Канн В12 Гита Нараянан Гопал - Виктор Бологан Гибралтар 2012
Комментирует Флорес Риос, В. Бологан

Цели обучения: 1. В этой партии показано, как черные могут бросить вызов центру белых с помощью подрыва ... f7-f6. 2. Обратите внимание на то, что плохой слон черных на самом деле очень силен на диагонали h7-b1. **1.e4 c6**

Несколько лет назад я уже сыграл важную игру с Гопалом в последнем туре Гибралтара опен, когда в случае победы поделил бы 1-е место. Я выбрал Пирца, но больше ничьей сделать не смог. На этот раз я решил отправиться в

безопасную, но сложную Каро-Канн. В. Бологан **2.d4 d5 3.e5 ♟f5 4. ♞f3 e6**

5. ♟e2 ♞e7 6.O-O

6.c3 ♞d7 7.O-O h6 8.a4 a5 9. ♞a3 g5 10. ♞e1 ♟g7 11.f4 gxf4 12. ♞d3 ♟b6 13. ♜h1 ♞g6 14. ♞xf4 ♞xf4 15. ♞xf4 f6 16. ♞xf5 exf5 17.e6 ♞f8 18. ♟d3 ♞xe6 19. ♟xf5 ♞g5 20. ♟h5+ ♜f8 21. ♟f4 ♟xb2 22. ♟d6+ ♜g8 23. ♞e1 ♞f8 24. ♟xf8 ♟f2 25. ♟e8 1-0, Zhigalko Sergei (BLR) 2638 - Tari Aryan (NOR) 2578 , Khanty Mansyisk 23. 6.2017 Ch World (team)

6...h6 7. ♞bd2+= /= +0.44 CAP 7...♟g6 В этой расстановке я впервые сыграл против победителя ЧМ-2011 Петра Свидлера. Там я почти добился победы, а команда чуть не обыграла Россию. В. Бологан

7... ♞d7 8. ♞b3 ♟c7 9. ♟d2 g5 10.c4 a5 11. ♞c1 dxc4 12. ♟xc4 ♟g7 13. ♞e1 O-O 14.h4 g4 15. ♞h2 h5 16. ♟g5 ♞d5 17. ♞f1 a4 18. ♞g3 ♟g6 19. ♞d2 ♞ae8 20. ♞de4 f6 21.exf6 ♞7xf6 22. ♞xf6+ ♟xf6 23. ♞xe6 ♞xe6 24. ♟xd5 ♟d6 25. ♟xe6+ ♟xe6 26. ♟d2 ♟g7 27. ♟h6 ♟xa2 28. ♟xg7 ♜xg7 29. ♟g5 ♟f7 30. ♞c2 ♜h7 31. ♞e2 ♞e8 32. ♞e5 ♞xe5 33.dxe5 b5 34. ♟e3 b4 35.e6 ♟e7 36. ♟e5 ♟g7 37. ♟c5 ♟xb2 38. ♞xh5 ♟d2 39. ♞f6+ 1-0, Vachier-Lagrave Maxime (FRA) 2804 - Tomashevsky Evgeny (RUS) 2716 , Doha 27.12.2016 Ch World (active)

8. ♞b3

" 8.c3 Это то, что сыграл Питер. 8... ♞d7 9. ♞b3 ♞f5 10.g4 ♞h4 11. ♞xh4 ♟xh4 12.f4 это выглядит очень страшно, но на самом деле белые не могут полностью контролировать ситуацию на королевском фланге, что дает черным простор для контригры. 12... ♟e7

12...h5 !? 13.g5 ♟e7 14. ♞f3 f6 15. ♟f1 ♟f5 16. ♟d3 ♟g4 и белые не могут поймать ферзя

13. ♟d2 ♟e4 14. ♟f3 f5

14...h5 15.g5 ♟f5 16. ♞a5∞

15.gxf5 ♟xf5 16. ♞c1 g5 17. ♟e1 ♟h3 18. ♟g2 ♟g4 19. ♞e2 ♟h5 ! 20. ♞g3 ♟xd1 21. ♞xd1 g4 22.h3 h5=+ Svidler Peter 2695 - Bologan Victor Viorel, Porto Carras 2011 European Team Championship" В. Бологан

8... ♞d7 9.a4 (!?) Мне такой подход кажется искусственным, но на самом деле он вполне оправдан. Белые намереваются получить пространство на ферзевом фланге, а затем либо перейти к атаке на королевском фланге, либо сыграют c2-c4, чтобы открыть вертикаль с.

"Этот типичный ход именно в такой позиции оказался в новинку. Идея очень проста: занять как можно больше места на ферзевом фланге". В. Бологан

9. ♟d2 ♞c8

9... ♞f5 10. ♞c1 ♟h5 11.h3 ♟xf3 12. ♟xf3 ♟e7 13. ♟g4 ♞b6 14. ♟xf5 exf5 15. ♟f3 g6 16. ♞ce1+= Paikidze N - Charochkina D, 2012 Moscow Open Women

10.c4 dxc4 11. ♞a5 ♟c7 12. ♞xc4 ♞cb6 13. ♟a5 ♟e7 14. ♟d3 ♟xd3 15. ♟xd3 O-O 16. ♞ac1 ♞fc8 17. ♟e4 ♟d8 18. ♞e3 ♟f8 19.a3 ♞d5 20. ♞d2 b6 21. ♟c3 a5 Vachier Lagrave M - Ivanchuk V, 2011 Sportaccord WMG Blindfold

9... ♞f5

Я не смог найти ни одной партии в своей базе данных с 9...a5 , которая намеревается предотвратить a4-a5. Вероятно, причина в том, что после 10. ♞h4 ♟h7 11. ♟e3 черные не смогут много выиграть от обычного ... c6-c5 из-за ослабления поля b5.

10.a5

10.g4 ♞h4 11. ♞xh4 ♟xh4 12.f4 h5 13.g5 ♟f5 14. ♟e3 ♟e4 15. ♟f3 ♟h3∞

10...a6 Этот ход может понадобиться рано или поздно, чтобы предотвратить а5-а6. **11.♔d2**

Я бы не осмелился назвать этот ход ошибкой, хотя, похоже, он не способствует планам белых. Более последовательным было **11.c4**!? 11...♕e7 12.cxd5 cxd5 13.♔d3 и только теперь начинаются действия на королевском фланге после 13...О-О 14.g4 ♖h4 15.♗xh4 ♕xd3 16.♝xd3 ♕xh4 17.♔d2 f5 18.h3 ♜f7 19.f4 когда у белых был крохотный плюс в партии Погонина - Гунина, Россия 2012.

11.c4!? этот план больше связан с игрой в центре и более логичен вместе с а4-а5. 11...♕e7 12.♕f4 ♝c8 13.♞c1 О-О 14.♝d2 dxc4 15.♕xc4 ♖h5 В. Бологан

11.g4 разница с игрой в том, что черные должны взять ферзем на h4.

11...♗h4 12.♗xh4 ♝xh4 13.f4 h5 14.g5 ♕e7 15.♞f3 f6 16.♝f1 ♕f5 с запутанной позицией. В. Бологан

11...♕e7 12.g4 ♗h4 13.♗xh4 ♕xh4 14.f4 На мой взгляд, действия белых на королевском фланге слишком поспешны, и Бологан находит способ это доказать. **14...♕e4** ! Важная уловка: черные просят белых сначала поставить слона на f3. В. Бологан

Ключевой ход. Менее точно было 14...♕h7 , на которое отвечает 15.f5 О-О 16.c4 , когда у белых небольшой перевес.

15.♕f3 ♕h7 (!) Как объясняет Бологан в своем анализе, идея ... ♖g6-e4-h7 состоит в том, чтобы заставить белого слона переместиться на неблагоприятное поле f3, блокируя его ладью и требуя двух темпов для достижения более желательного поля d3. Обратите внимание на огромную разницу в том, что у черных белопольный слон находится на h7 вместо обычного поля c8. Этот "плохой" слон на самом деле очень силен, когда он находится вне пешечной цепи.

"Теперь, чтобы сыграть ♖d3, белым придется потратить два темпа". В. Бологан

16.♕g2 О-О 17.f5 И это самый ответственный момент в игре. Белые без особой подготовки продвинули пешку f4-f5. На преждевременный прорыв обычно приходится подрывать контроль над центром белых, но как черные должны это сделать? **17...♞e8** ! С идеей f7-f6. В. Бологан

Это лучшая альтернатива. Вместо того, чтобы сражаться с базой, черные нанесут удар по передней части цепочки, поскольку пешка e5 не имеет достаточной поддержки. Черные могли также попытаться подорвать центр ходом 17...c5 !? 18.♗xc5 ♗xc5 19.dxc5 ♝c7 но после 20.♕e3 ♝xe5 21.♔d4 ♝c7 22.b4 ♜ad8 23.fxe6 fxe6 24.♝e2 ♝d7 25.c3 у белых крошечный плюс из-за блокирование пешек d5 и e6.

18.♖h1 ?!

Обычный ход, позволяющий черным выйти вперед. Необходимо было сыграть **18.♝e2** , но у черных есть приятный выбор между 18...♞c8 , подготавливая ... c6-c5 и ожидая подходящего момента для проталкивания ... f7-f6

, или просто 18...f6 !? 19.fxe6 ♜xe6 20.c4 ♕e4 с осложнениями.

18.fxe6 ?! слабо после 18...♜xe6 , так как после ... f7-f6 силы черных гораздо лучше подготовлены к открытию позиции.

18.♝e2 лучше всего, когда черные продолжают В. Бологан 18...f6 ! 19.fxe6 ♜xe6 20.c4 ! 20...♕e4 21.cxd5 ♕xd5 22.♕xd5 cxd5 23.♝f3 ♝e7 24.♝xd5 ♜d8

25.♝xb7 fxe5 игра очень острая, белые лишены пешки, но их король уже не в такой безопасности как раньше. В. Бологан

18...f6 ≠ ! Это довольно сильный контрудар, высвобождающий силы черных, а

фигуры белых плохо скоординированы.

"Подрыв сильного пешечного центра белых позволяет черным перехватить инициативу, поскольку почти все их фигуры расположены лучше, что особенно важно в открытой игре". **19. ♖c3**

Если **19. exf6** ♗xf6 20. ♗f3 exf5 21. gxf5 слабая пешка f3 и линия e - серьезные проблемы для белых после: 21... ♕g5=+

19. fxe6 было не лучше: 19... ♜xe6 20. exf6

20. g5 hxg5 21. ♕h3 ♜e8+

20... ♜xf6 Белые фигуры слишком плохо подготовлены для встречи угроз черных. Например: 21. ♕b4 ♜xf1+ 22. ♕xf1 ♗g5 23. ♕d3 ♖f6 24. ♕xh7+ ♜xh7 25. ♗d3+ ♖e4 с почти решающим преимуществом.

19... fxe5 20. fxe6

Несколько лучше было 20. dxe5 , но после 20... exf5 21. gxf5

21. e6 ♜xe6 22. ♖d4 ♜e8 23. gxf5 ♖c5 24. ♕b4 ♖e4 25. ♖e6 ♗d7+

21... ♖xe5 22. ♖c5 ♖f6+ компенсация за пешку невелика. 23. ♖e6 ♗e7 24. ♕h3 ♖f7+

20... ♜xe6 21. dxe5 ♖xe5+ По сути, игра решена черными, так как у него более безопасный король.

Белые сдались на 41-м ходу.

"На этом этапе я просто должен быть осторожен, чтобы ничего не пропустить".

В. Бологан **22. ♖c5 ♜e8 23. ♗d4 ♗c7** Отсутствие у белых отличной идеи g4-g5 и ♖h3. В. Бологан

23... ♖f6 ! было бы безопаснее: 24. ♗b4 ♖xc2 25. ♜ac1 ♖g6+

24. ♗f4

24. g5 ! было намного лучше: В. Бологан 24... ♕xg5

24... hxg5 25. ♕h3 ♗d6 26. ♜ae1 ♕xe1 27. ♜xe1 ♕xc2 28. ♜xe5 ♜xe5 29. ♕e6+ ♜h8 30. ♗xe5 ♗xe5 31. ♕xe5∞

25. ♕h3 ♜h8 26. ♜ae1 ♖f6 Сейчас белые фигуры чрезвычайно активны, и черным приходится страдать из-за лишнего материала. Объективно я все еще имел бы некоторое преимущество, но играть на этой позиции будет непросто.

В. Бологан 27. ♗f4 ♗d6

27... ♜ad8 28. ♖e6 ♜xe6 29. ♕xe6 ♕e4+ 30. ♜xe4 dxe4 31. ♕h3 ♗d6 32. ♗xe4 ♖d7 33. ♕b4 ♗b8=+

28. ♖d7 ♕e4+ 29. ♜xe4 dxe4 30. ♖xf6 ♗xf6 31. ♗xf6 gxf6 32. ♜xf6 e3 33. ♜f3 e2

34. ♜e3 ♜ad8 35. ♜xe2 ♜d5 36. ♜e1 ♜g7 37. ♕g2 ♜c5 38. ♕e4 ♜xc3 39. bxc3

♖g4=+

24... ♕xc2 ! Черные как раз успевают взять еще одну пешку. В. Бологан **25. ♖xb7**

♖d3 ! Просто проверяю, как сказал бы Фриц! Нет хорошего поля для отхода

ладьи. В. Бологан **26. ♖c5**

26. ♜g1 ♗xb7 27. ♕xe5 ♜e6 28. ♗d2 ♕c4-+

26... ♕xf1 27. ♜xf1 ♗e7 28. b4 ♖d7 29. ♖xd7 ♗xd7 30. ♗d4 ♜f8 31. ♜c1 ♕g5

32. ♕d2 ♕xd2 33. ♗xd2 ♜ad8 34. g5 hxg5 35. ♗xg5 ♜f6 36. ♜g1 ♗e7 37. b5 axb5

38. a6 ♜d7 39. ♗h4 ♜f1 40. ♗g3 ♜xg1+ 41. ♜xg1 ♗c5+ 0-1, Gopal, Geetha

Narayanan - Bologan, Viktor, Caleta 1. 2.2012 Gibraltar Masters 10th

Заключительные замечания 1. По аналогии с партией Карякин - Карлсен из предыдущей главы, читатель должен заметить, что игра белых на королевском фланге сводится к нулю, когда черным удастся осуществить прорыв ... f7-f6. 2.

По аналогии с партией Люк ван Вели - Ни Хуа из предыдущей главы, слон черных

был силен на диагонали h7-b1, поскольку был препятствием для прорыва f4-f5, обеспечил защиту королевского фланга и стал мощной атакующей фигурой, как только пешки f и e сошли с доски. **0-1**

Babaev Rashad (AZE) - Burmakin Vladimir (RUS) 0-1

It, Balaguer (Spain) (5), 2006.07.21

B12: Caro-Kann, Advance variation

Защита Каро-Канн В12 Рашад Бабатаев - Владимир Бурмакин Балагер 2006

Комментирует Флорес Риос

Цель обучения: Следующая партия - отличный пример игры во "французской" структуре черными (возможно, выбор Каро-Канн - хорошее начало!). Он объединяет много идей, представленные ранее в этой главе, и это хороший способ завершить наше изучение этой структуры. Мои комментарии намеренно краткие, так как большинство идей было объяснено ранее. **1.e4 c6 2.d4 d5 3.e5**

4.f5 4...f3 (?)

4. d3 e6 5. g4 g6 6. ge2 e7 7. f4 c5 8. dxc5 d7 9. h4 xe5 10. g2 h5
11. e2 d7c6 12. xg6 xg6 13. g5 e7 14. gxh5 f8 15. b5 d7 16. h6 xc5
17. f4 f8 18. hxg7+ xg7 19. O-O-O f8 20. b1 a6 21. c7 c8 22. xd5 exd5
23. xd5 xc7 ...1-0, Kasparov Garry 2838 - Karpov Anatoly 2692, Linares 2001 It
(cat.19)

4...e6 5. e2 d7

5... e7 6. O-O c8 7. bd2 e7 8. c3 O-O 9. e1 c5 10. g4 g6 11. f4 f5 12. b3
cxd4 13. cxd4 b6 14. g2 c4 15. c5 xc5 16. dxc5 a5 17. b3 xc5+ 18. f2
a5 19. h4 ac6 20. gxf5 xf5 21. xf5 exf5 22. b2 e7 23. c1 a5 24. a3 bc6
25. b4 b6 26. b5 d8 27. d4 e6 28. f3 h8 29. c7 e8 30. c5 c8 31. xc8
xc8 32. xe7 xe7 33. c2 c7 34. xc7 xc7 35. xd5 e7 36. e2 g6 37. c4
g7 38. e6 b6 39. e5+ g8 40. d5 h5 41. f1 h7 42. c3 g8 43. e5 h7
44. a4 g8 45. e1 ...1-0, Saric Ivan (CRO) 2662 - Burmakin Vladimir (RUS) 2515,
Lund 6. 8.2017 It "CellaVision Cup" (open)

6. O-O h6 +0.37 CAP 7. bd2+= e7

7... e7 8. b3 c7 9. d2 e7 10. c1 a5 11. a4 d8 12. e1 e7 13. d3 O-O
14. xh7+ xh7 15. d3 f5 16. e2 b6 17. c3 e7 18. g4 h4 19. f4 d8
20. e1 g6 21. f5 h8 22. g3 b6 23. d2 g5 24. ce1 c5 25. c3 cxd4 26. cxd4
c8 27. f3 ...1-0, Lastin Alexander 2610 - Burmakin Vladimir 2541, Sochi 27.
4.2006 Ch Russia (club) (1 liga)

7... e7 8. b3 c5 9. b2 c6 10. c4 e7 11. cxd5 exd5 12. e1 O-O 13. f1 e6
14. d3 cxd4 15. xd4 xd4 16. xd4 c5 17. c2 c8 18. d3 g6 19. xc5 xc5
20. d2 b4 21. ad1 fd8 22. dg3 b6 23. b1 a5 24. d4 xd4 25. xd4 a6
26. f4 b4 27. d2 ...0-1, Sakaev Konstantin 2635 - Bareev Evgeny 2690, Elista
1998 Cup President (play-off)

8. c3

8. c4 dxc4 9. xc4 b6 10. a5 b8 11. d2 e7 12. b4 ed5 13. b3 e7 14. b5 c5
15. ac1 cxd4 16. xd4 O-O 17. g3 h8 18. ab3 a3 19. cd1 e7 20. f4 b2
21. h1 bc8 22. f5 exf5 23. d3 c3 24. de1 e4 25. xe4 fe4 26. f4 d5
27. c1 c3 ...0-1, Zeller Frank 2400 - Pezerovic Edin 2405, Germany 1995
Bundesliga 1994/95

8. e1 e7 9. f1 c5 10. c4 a6 11. dxc5 dxc4 12. a4 c6 13. xc4 xc5 14. e3
xe3 15. xe3 O-O 16. c3 c8 17. c4 e7 18. a3 d5 19. ad1 c5 20. e3

♞xe3 21. ♜xe3 ♝c7 22. ♞d6 ♜e7 23. ♞ed1 ♝fc8 24. h4 ♞f8 25. ♞1d4 ♝c1+ 26. ♔h2 ♞g6 27. a3 ♞f5 ...1-0, Najer Evgeniy 2562 - Ovetchkin Roman 2505 , St. Petersburg 1999 Memorial M.Chigorin (open)

8... ♞e7 9. ♞b3 ?!

Не самый эффективный ход. Наверное, лучше было **9.b4** !? чтобы черные не сыграли ... c6-c5-c4, как в партии.

9.b3 c5 10. ♞b2 cxd4 11. cxd4 ♞c6 12. a3 a5 13. ♞e1 ♞e7 14. ♞f1 O-O 15. ♞e3 ♜b6 16. ♞d3 ♞xd3 17. ♜xd3 ♝fc8 18. ♞d2 h5 19. f4 g6 20. g3 ♝c7 21. ♔g2 ♝ac8 22. ♞e2 ♞a7 23. ♝f1 ♜b5 24. ♜xb5 ♞xb5 25. a4 ♞c3 26. ♝ef2 ♞b8 27. h3 ♞a6 28. g4 ♞h4 ...0-1, Iglesias Julian 2123 - Vasquez Rodrigo 2505 , Mar del Plata 1996 It (open)

9.g3 c5 10. a3 cxd4 11. cxd4 ♝c8 12. ♞e1 ♞c6 13. ♞df3 ♞a5 14. ♜a4 a6 15. b4 ♞c4 16. ♞d3 ♜b6 17. ♞c5 ♞xc5 18. dxc5 ♜c7 19. ♞d4 ♞xe5 20. ♞f4 O-O 21. ♝fe1 g5 22. ♞e3 ♞d3 23. ♝f1 e5 24. ♞f3 d4 25. ♞d2 ♜c6 26. ♜b3 ♜e4 27. ♞d1 ♝c6 28. ♞e1 ♞xe1 ...0-1, Lovkov Roman 2371 - Khlian Eduard 2474 , Sochi 25. 4.2006 Ch Russia (club) (1 liga)

9.c4 ♞f5 10. cxd5 cxd5 11. ♜b3+-

9... ♞g6

9... ♝c8 10. ♞d2 ♞g6 11. ♞e3 ♞e7 12. ♞e1 c5 13. f4 O-O 14. ♞f3 c4 15. ♞c1 b5 16. ♜d2 a5 17. ♞d1 f5 18. ♞e2 b4 19. h3 ♝b8 20. g4 bxc3 21. ♞xc3 ♞h4 22. ♝f2 ♔h8 23. ♞a4 ♞b6 24. ♞c2 ♞a8 25. ♝b1 ♞c7 26. ♞xh4 ♞xh4 27. ♝g2 ♞e7 28. ♜d1 ♞b4 29. ♞e2 ...1/2-1/2, Kasparov Garry 2813 - Vallejo Pons Francisco 2678 , Linares 2003 It (cat.20) 29...a4 30. gxf5 exf5 31. ♞xa4 ♞e6 32. ♞c2 ♜h4 33. ♔h2 g5 34. ♜f1 g4 35. ♝g1 ♝g8 36. ♞f2 ♜h5 37. ♞g3 ♜f7 38. ♞e2 ♜h5 39. ♞g3 ♜f7 40. ♞e2 1/2-1/2, Kasparov Garry (RUS) 2813 - Vallejo Pons Francisco (ESP) 2678 , Linares 2003 It (cat.20)

9...a6 10. ♜d2 ♞f5 11. ♜f4 ♞e7 12. ♞d3 ♜b6 13. ♜g4 ♞xd4+-

10. ♞e3+- N

10. g3 c5 11. c4 dxc4 12. ♞xc4 a6 13. ♝e1 ♞b6 14. ♞f1 cxd4 15. ♝e4 ♞e7 16. ♝xd4 ♞ed5 17. ♞d2 ♞e7 18. ♞a5 ♜b8 19. ♞d3 O-O 20. ♞xh7+ ♔xh7 21. ♜d3+ ♔h8 22. ♝e1 ♜e8 23. ♜e4 ♜b5 24. ♜g4 ♝ac8 25. ♞d2 ♝c4 26. ♜h5 ♝xd4 27. ♞bxd4 ♜d3 28. ♝c1 ♔h7 29. b3 ♜g6 ...1/2-1/2, Gabrielian Artur 2520 - Iljin Artem 2505 , Sochi 28. 4.2006 Ch Russia (club)

10... ♞e7 11. ♞e1 O-O 12.g3 c5 13.h4

Если 13. f4 c4 14. ♞d2 b5 Черные следуют, как и в партии, после прорыва 15. f5 на 15. g4 отвечают 15...f6=+ ! с хорошей контригрой на королевском фланге

15...exf5 16. ♝xf5 никак не влияет на прочный королевский фланг черных. Как заметит читатель, после ... c5xd4 белые легко могли защитить основу своей пешечной цепи - пешку d4. Между тем атака на королевском фланге пока не представляет особой опасности, поэтому черные решают сыграть: 13 ... c4!

13...c4 !

Но не 13...cxd4 ? 14. cxd4+= поскольку черные ничего не выиграют от игры по вертикали c, как мы видели в партии Granda Zuniga - Narciso Dublan.

14. ♞d2 b5 15.a3 a5 Черные готовы сыграть ... b5-b4, чтобы атаковать пешку c3, которая теперь составляет основу цепочки белых. **16.h5 ♞h8 17.f4 f6=+ !** Как мы узнали ранее, черные нейтрализуют расширение королевского фланга ходом ... f7-f6, который в данном случае также вводит в игру коня h8 через f7. **18.exf6** ?!

На мгновение превращаясь во французского Типа I. Лучше было 18. ♖g2 ♗f7
19. ♕g4

хуже 19.g4 ?! 19...fxe5 20.fxe5 ♕g5+ когда игра белых на королевском фланге полностью застряла

19... ♖b6 20. ♗f3 ♕d3=+ и позиция черных многообещающая, так как они прорвутся путем ... b5-b4, чтобы атаковать уязвимую пешку c3.

18... ♗xf6 19.g4 ♗d7 20. ♗df3 ♗f7 21. ♗e5 ♗fxe5 22.fxe5 Теперь черные вернулись к значительно улучшенной французской структуре Типа III, поскольку они избавились от бесполезного ранее коня на h8 и могут продолжить свой план.

22...b4 23.axb4 axb4 Это хороший момент, чтобы увидеть, какая замечательная позиция у черных, по следующим причинам: 1. Черные завершили свой план на ферзевом фланге ходом ... b7-b5-b4, и теперь у них есть приятный выбор между ... bxc3 для создания уязвимой пешки c3 или ... b4-b3 для последующей атаки на более уязвимую пешку b2. 2. "Плохой" слон черных, вероятно, самый сильный плохой слон, которого я когда-либо видел. 3. Король белых гораздо более уязвим, чем король черных, и пешечная структура на королевском фланге совершенно неизменная. **24. ♗g2 ♗xf1+ 25. ♖xf1 b3 (!)** Теперь все сводится к тому, смогут ли черные выиграть пешку b2 - а они могут. Так что позиция белых уже безнадежна. **26. ♗xa8**

Необходимо предотвратить 26 ... Ra2. На попытку 26. ♗f4 отвечает стандартное 26... ♗a2 ! 27. ♗xe6 ♖a5 28. ♗xa2 bxa2 29. ♖a1 ♕b1 и белые, по сути, без ферзя.

26... ♖xa8 27.g5

Признак отчаяния в уже проигранной позиции. Пассивная защита типа **27. ♖c1** была обречена после: 27... ♖a2 28. ♗f4 ♕a3 !

27. ♕c1 встречает 27... ♖a1 28. ♗f4 ♕g5 29. ♕g2 ♕e4+ 30. ♕h3 ♖b1 , когда белые полностью связаны и их позиция скоро рухнет.

27...hxcg5 28. ♕g4 ♗f8 29. ♖c1-+ (?!)

29. ♕c1 !? 29... ♕d3 30. ♖e1 ♕e4 31. ♗e3 ♖c6 32. ♕d2 ♖a6 33. ♖c1 ♖b6 34. ♗d1 ♖d8
35. ♗f2 ♕f5=+

0-1

Структура 3-3 против 4-2 - Глава 22

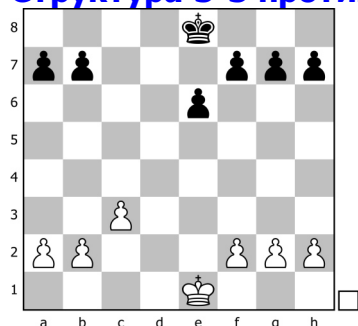

Глава 22 Разнообразные структуры

Структура 3-3 против 4-2

Структура 3-3 против 4-2 очень распространена. Обычно она возникает из структур Каро-Канн или Славянской, изученных в главах 3 и 4. В случае Каро-Канн мы получаем эту структуру, когда черные играют ... c5, а белые берут dxc5. У Славянской это происходит после того, как черные сыграют ... e5, а белые ответят dxe5. Обратите внимание, что во втором случае мы достигаем этой структуры с перевернутыми цветами. Эта структура может также происходить из схевенингенского варианта сицилианской, как мы обсудим позже в этой главе. Обычно игроки всех уровней соглашались на ничью при получении этой структуры просто из-за ее, казалось бы, ничейной природы. Тем не менее, у обеих сторон есть амбициозные планы.

Планы белых 1. Контролировать d-линию и, если возможно, использовать ее для вторжения на седьмой ряд. 2. Проводить атаку большинства. То есть продвигать пешки ферзевого фланга, чтобы создать проходную.

Планы черных 1. Контролировать d-линию и, если возможно, используйте ее для вторжения на второй ряд. 2. Продолжать атаку меньшинства с помощью ... a7-a5 и ... b7-b5-b4. Если этот план окажется успешным, черные, вероятно, устранят белые пешки a, b и c, используя свои пешки a и b. После этого черные попытаются выиграть эндшпиль с пешками 4 на 3 королевского фланга. Следует отметить, что обе стороны играют на ферзевом фланге. Это вполне логично, поскольку в большинстве случаев короли будут рокироваться на королевский фланг. Попытка атаки на королевском фланге из такой открытой позиции может иметь неприятные последствия для любой из сторон. Конечно, из этого правила есть исключения, и атака может быть успешной, если фигуры уже активно размещены, когда мы достигаем этой структуры. Тем не менее, я бы не рекомендовал начинать атаку на королевском фланге с нуля, так как противник, скорее всего, найдет опровержение в центре или на ферзевом фланге. Следует знать, что, поскольку эта структура довольно открыта, пара слонов имеет тенденцию быть более важной здесь, чем в других структурах, изученных в этой книге. В целом, эта структура довольно проста со стратегической точки зрения, но ни в коем случае не скучна, и хорошо нужно знать, как действовать любой из сторон. *

Nguyen Van Huy (VIE) - Le Quang Liem (VIE) 0-1

Ch Asia, Ho Chi Minh City (Vietnam) (4), 2012.05.08

A46: Queen's Pawn, Fianchetto (Lasker)

Дебют ферзевых пешек A46 Нгуен Ван Хай - Ле Куанг Лиём Хошимин 2012

Комментирует Флорес Риос

Цель обучения: Эта партия иллюстрирует атаку меньшинства черных. **1.d4** ♘f6

2. ♠f3 e6 3.g3 d5 4. ♖g2 b5 5.O-O+= ♜bd7 +0.44 CAP

5... ♖e7 6. ♜bd2 ♖b7 7. ♜e5 ♜bd7 8.c4 bxc4 9. ♜dxc4 c5 10. ♖f4 O-O 11. ♜c1 ♜c8
12. ♗a4 ♜xe5 13.dxe5 ♖c6 14. ♗a3 ♜h5 15. ♜fd1 ♜xf4 16.gxf4 ♖b5 17.e4 ♖xc4
18. ♜xc4 dxc4 19. ♜xd8 ♜fxd8 20. ♖f3 ♜d3 21. ♗xa7 ♜xf3 22. ♗xe7 ♜xf4 23.a4
♜xe4 24.a5 ♜xe5 25.a6 ♜d5 26. ♗b7 ♜dd8 27.a7 g6 28. ♜g2 ♜g7 29. ♜g3 h5
30.h4 ♜f6 31. ♜g2 ♜g7 32. ♜g3 ♜f6 33. ♜g2 1/2-1/2, Radjabov Teimour (AZE)
2738 - Aronian Levon (ARM) 2784 , Berlin 14.10.2015 Ch World (blitz)

6. ♖g5 ♖e7 7. ♜bd2 c5 8.dxc5 ♜xc5 После неамбициозного дебюта белых у нас есть славянская структура с перевернутыми цветами. белым нужен центральный прорыв, не быть неполноценными. **9. ♜d4 ♖d7 10.c3 O-O 11. ♖xf6 ♖xf6 12.e4 ♜xe4 13. ♜xe4 dxe4 14. ♖xe4 ♜b8=+** Мы дошли до интересующей структуры. У черных все хорошо по двум причинам: 1. У них есть пара слонов в открытой позиции. 2. Их пешка b5 готова к атаке меньшинства. Белые не смогут расширить свое большинство на ферзевом фланге без его ослабления. **15. ♗d3**

Устранение пары слонов черных ходом 15. ♜c6 ? 15... ♖xc6 16. ♖xc6 теряет пешку после 16...b4 ! 17. ♗xd8 ♜fxd8 18.cxb4 ♜xb4+ при проигрыше пешки b2.

15...h6 16. ♜ad1

Конечно 16.b3 ? (для создания проходной с c3-c4) просто встречает 16... ♗c7 17.c4 bxc4 18.bxc4 ♜fc8+ , когда пешка c4 - слабость, а не сила.

16... ♗c7 17.a3 ♜fc8 18. ♗f3

Не имея возможности расширяться, белые могут только бежать на месте, ожидая действий черных. Попытка действий на королевском фланге 18.f4 a5 19.f5 e5 не помогает белым, и после 20. ♜c2 ♖c6 !? 21. ♜e3 b4 ! 22. ♖xc6 ♗xc6 23.axb4 axb4 24.c4 ♖d8+ ! Черные продолжают ходом ... Nb6, и король белых станет уязвимым.

18...a5 19. ♜d3 ?

Белым стоило упорнее бороться, чтобы избежать прорыва ... b5-b4. Лучше было 19. ♜c2 ♖e8 20. ♗e2 ♖e7=+

или 20... ♜d8 !? , но прорыв ... b5-b4 рано или поздно наступит.

19... ♖e8 20. ♜fd1 b4 ! Атака меньшинства завершена; У белых останется слабая пешка на ферзевом фланге. **21.axb4 axb4 22.cxb4 ♜xb4 23. ♜c3**

Если 23.b3 ♗b6 24. ♜e2 ♖g5+ !? Белые должны иметь дело как со слабой пешкой b3, так и со своими плохо расположенными фигурами; одна угроза ... f5.

23... ♗b8 24. ♜c6 ♖xc6 25. ♜xc6 ♜xc6 26. ♖xc6 ♜xb2+ Атака меньшинства удалась, черные получили пешку, и теперь они должны попытаться выиграть битву 4 на 3 на королевском фланге. **27. ♜a1 ?**

Хотели ли белые разменять ладьи и ферзей даже ценой второй пешки? Лучше было 27. ♜d7 ! 27... ♗e5 28. ♜g2 g6+ хотя черные могут продвигаться медленно.

27... ♜xf2 28. ♜a8 ♗xa8 29. ♖xa8 ♜xf3 У нас есть разноцветный слоновый эндшпиль, но, как выясняется, двух связанных пешек часто бывает достаточно, чтобы выиграть такой эндшпиль, если на доске больше пешек. **30. ♖xf3 ♖d4+ 31. ♜g2 g6 32. ♖d1 f5 33.h4**

Еще одна попытка была: 33.g4 ♜f7 34.gxf5 gxf5 35. ♜f3 e5 36. ♖c2 Попытка построить крепость и при необходимости пожертвовать слона ради двух пешек: 36... ♜f6

Конечно, не 36...e4+ ? 37. ♖xe4 fxe4+ 38. ♜xe4 - теоретическая ничья, потому что слон стоит на полях неправильного цвета.

37. ♖d3 ♗g5 38. ♕c2 ♕a7 39. h4+

Или 39. ♕b1 e4+ ! 40. ♕xe4 fxe4+ 41. ♗xe4 ♗g4 и черные выигрывают.

39... ♗g6 40. ♕b1 ♕b6 41. ♕c2 ♕d8 ! Это ключ. 42. h5+ ♗g5 43. ♕b1 ♕b6 44. ♕c2 e4+ 45. ♕xe4 fxe4+ 46. ♗xe4 ♗g4 !

Но не 46... ♗xh5 ?? 47. ♗f3 и ничья

47. ♗d3 ♗xh5 48. ♗e2 ♗g4 49. ♗f1 ♗f3 И черные выигрывают.

33...h5 34. ♕a4 ♗f7 35. ♗f3 ♕b6 36. ♕b5 ♕a5 37. ♕c6 ♕e1 38. ♗f4 e5+ 39. ♗f3

Или 39. ♗xe5 ♕xg3+ 40. ♗d5 ♕xh4 и выигрыш

39...g5 ! Теперь черные очень красиво завершают игру. **40. hxg5 ♗g6 41. ♗g2 ♗xg5 42. ♗h3**

Также безнадежно 42. ♕d5 e4 ! 43. ♕c6 h4 44. gxh4+ ♕xh4

42...h4 43. gxh4+ ♕xh4 Несмотря на то, что осталось всего две пешки, черные выигрывают, потому что у белых не хватает времени для создания стандартной защиты с помощью Kf3 и Bd3. **44. ♗g2 e4 45. ♗f1 ♗f6 46. ♗e2 ♗e5 47. ♕e8 f4**

47...f4 Белые сдались. 48. ♕h5 ♗f5 ставит белых в цугцванг: 49. ♗d2 f3 50. ♗e3 ♕g5+ 51. ♗f2 ♗f4-+ 0-1

Заключительные замечания 1. Пара черных слонов оказалась очень полезной, поскольку у белых не было точек входа на линию d и они не могли создавать контригру. 2. Красным флагом для белых должна была быть пешка b5, которая намекала на невозможность расширения ферзевого фланга, поэтому белые должны оставаться пассивными. 3. Самой большой проблемой белых в этой партии был их довольно сомнительный дебют, из-за которого они с самого начала боролись за равенство. Игра черных была безупречной.

0-1

Структура Панова - ?

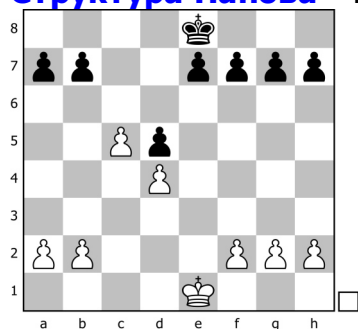

Структура Панова

Когда вы видите название "Структура Панова", вы можете догадаться, что это IQP (Изолированная ферзевая пешка), но вместо этого я дам это имя структуре, которую вы видите выше, которая обычно происходит из варианта Панова в Каро-Канне после 1. e4 c6 2. d4 d5 3. exd5 cxd5 4. c4 Nf6 5. Nc3 Nc6 6. Nf3, когда белые позже сыграют c4-c5. Эта структура также может возникать в результате новоиндийской защиты, а также любой позиции из карлсбадской структуры. Планы белых Основной план ясен: создать проходную на ферзевом фланге. Если белые могут сыграть b2-b4-b5, а затем c5-c6, то у них, вероятно, будет большой перевес.

Планы черных Черные могут противопоставить этому плану два разных подхода:

1. Атаковать переднюю часть цепи белых (пешку c5) ходом ... b7-b6. Это делается для того, чтобы разменять пешку c5, устранив самую опасную угрозу белых. 2. Атаковать основание цепи (пешку d4), поместив коня на c6 и слона на

f6. Часто это сочетается с ходом ... f7-f5 и размещением сильного коня на e4. Планы 1 и 2 черных часто можно эффективно комбинировать. В целом структура Панова относительно проста, хотя основные ее планы мы должны знать. Здесь я представляю пару коротких фрагментов, чтобы проиллюстрировать, как белые создают проходную, как черные борются за контригру, а затем мы завершаем наше обсуждение примером того, как карловарская структура превращается в структуру Панова. *

Dreev Alexey (RUS) - Galic Ivan (CRO) 1-0

Cup European Club, Kallithea (Greece) (3), 2008.10.19

D11: QGD Slav, 3.Nf3

Славянская защита D11 Алексей Дреев - Иван Галич Каллифея 2008

Комментирует Флорес Риос

Цель обучения: Эта партия демонстрирует, как можно продвинуть большинство белых на ферзевом фланге, чтобы доминировать в игре. **1.d4 d5 2.c4 c6 3.♟f3**

♜f6 4.♟b3 =

4.e3 ♟g4 5.♟b3 ♟b6 6.♞c3 e6 7.♞h4 ♟h5 8.h3 ♟e7 9.g4 ♟g6 10.♞xg6 hxc6
11.♟g2 g5 12.♞d2 ♞bd7 13.O-O-O ♟xb3 14.axb3 O-O-O 15.e4 dxc4 16.bxc4 ♞h7
17.e5 c5 18.♟e3 cxd4 19.♞xd4 ♟c5 20.♟xc5 ♞xc5 21.♞c2 a6 22.b4 ♞d7 23.♟he1
♞c7 24.c5 ♞hf8 25.♞e4 ♞xe5 26.♟xd8 ♞xd8 27.♞xg5 f6 28.♟xe5 fxg5 29.♟xg5
g6 30.♟xb7 ♟xh3 31.♟xa6 ♟f3 32.b5 ♟xf2+ 33.♞c3 ♞d7 34.b6 ♟f6 35.♟b5 ♟f8
36.♞xd7 ♞xd7 37.♟xg6 ♞c6 38.♟xe6+ ♞xc5 39.g5 ♟f3+ 40.♞d2 ♟f7 41.g6 ♞d7+
42.♞e3 ♞d5 43.♟f6 ♞e5 ...1/2-1/2, Dreev Alexey (RUS) 2652 - Najer Evgeniy
(RUS) 2679 , Doha 30.12.2016 Ch World (blitz)

4...♟b6 -0.04 CAP

4...dxc4 5.♟xc4 ♟g4 6.♞bd2 ♞bd7 7.g3 e6 8.♟g2 ♟e7 9.♟b3 ♟b6 10.O-O O-O
11.♞c4 ♟a6 12.♞d2 ♞b6 13.♟fc1 ♞e4 14.♟e1 ♞xc4 15.♟xc4 ♟xc4 16.♟xc4 ♞d6
17.♟cc1 ♟ac8 18.e3 f6 19.a4 ♟f5 20.♞h4 ♟e4 21.f3 ♞d3 22.♟c3 ♟e2 23.f4 g5
24.♞f3 gxf4 25.exf4 ♟c4 26.♟h3 ♞d5 27.♟e3 ♞f7 28.♟b4 ♞c4 29.♟xe7 ♞xe3
30.♟xf8 ♟xf8 31.♞f2 ♞c4 32.b3 ♞d6 33.♞d2 a5 34.♟c1 ♟d8 35.♞c4 ♞e7 36.♞xa5
♟a8 37.b4 ♞d7 38.♟g2 h5 39.♟a1 b6 40.♞xd5 bxa5 41.♟b3 ♞f5 42.bxa5 ♞xd4
43.♞d1 ♟xa5 44.♞e3 ...1/2-1/2, Giri Anish (NED) 2798 - Mamedov Rauf (AZE)
2657 , Shamkir 18. 4.2015 Memorial Vugar Gashimov (cat.21)

**5.♟c2 ♟g4 6.♞bd2 ♞bd7 7.e3 e6 8.♞d3 c5 9.b3 ♟e7 10.♟b2 ♟c7 11.O-O cxd4
12.exd4 O-O ?!**

12...dxc4 !? 13.bxc4 O-O дает черным игровую позицию "висячих пешек".

13.c5+= ! Мы получаем интересующую нас структуру в отличных условиях для белых, потому что: 1. План черных ... b7-b6 не работает ввиду c5-c6 (или b3-b4). В любом случае белые сохраняют сильную пешку. 2. Черные не могут оказать давление на пешку d4, так как они не могут поставить слона на f6, коня на c6 или коня на e4. Я серьезно сомневаюсь, что черные учли эти факторы, принимая эту структуру, поскольку сейчас они застряли в очень пассивной позиции. **13...♟h5**

У белых большой перевес после **13...b6 ?!** 14.c6 ! 14...♟fc8 15.♞e5 ♟h5

16.♟ac1 ♞f8 17.♟a6±

13...a5 14.a3+= не мешает белым продвигаться b3-b4-b5.

14.b4 ♟g6 Черные меняют своего плохого слона, но в этой структуре этот фактор не так важен. **15.♞xg6 hxc6 16.♟fe1 ♞h5 17.♞f1 g5 ?!**

Это скорее ослабление, чем угроза. Если 17...♟ac8 18.b5 ♞df6 19.♞e3 ♟fe8

20.a4+= У черных нет полезных ходов, а белые готовятся создать мощную проходную.

18. ♖e3 Угрожая Nxd5. **18... ♜fe8 19. ♝b3 g6 20. b5 ♔g7**

20...a6 21.a4 ♔g7 22. ♝ac1± похоже на партию.

21. ♝ac1± Теперь белые могут создать проходную в любую минуту. Обратите внимание на то, что черные по-прежнему не могут создать какую-либо игру.

21... ♕f6 22. g3 ! Ограничивая коня на h5. **22... ♜h8 23. ♝c2**

Продвижение 23.c6 ?! 23...bxc6 24.bxc6 ♖b6 кажется преждевременным; непонятно, как добиться прогресса.

23... ♝ac8 24. ♕c1 ! Оказывается, белым не нужно предпринимать решительных действий на ферзевом фланге. Их пешечное большинство уже сильно отвлекает, и теперь белые направят свои усилия против слабой пешки g5. **24... ♕d8 25. ♝d3**

f5 26. ♖g2 g4 27. ♖g5 ♕xg5 28. ♕xg5 ♔f7 29. ♝xe6+- ! Мы подошли к довольно неожиданному финишу. Тем не менее, стратегия белых на ферзевом фланге имела явный успех, и если бы черные не ослабили свой королевский фланг, то белые легко могли бы выиграть с хорошо подготовленным продвижением c5-c6.

Здесь белые получили решающую атаку, и партия закончилась: **29... ♔xe6**

30. ♝e2+ ♔f7 31. ♝e7+ ♔g8 32. ♝e3 ♜h7 33. ♝e6+ ♔h8 34. ♖h4 ♜g8 35. ♖xg6+ ♜xg6 36. ♝e8+ 1-0 Заключительные замечания 1. Самой большой ошибкой черных было принятие схемы Панова без контригры. Необходимо было понимать,

что ни ... b7-b6, ни атака пешки d4 не сработают. 2. Читатель должен заметить, что у черных практически не было полезных ходов, в то время как белые могли продвинуть свое большинство на ферзевом фланге и подготовить создание проходной пешки. Примечательно также, что белые не просто протолкнули c5-c6, как только это стало возможным. Скорее, важно подготовить этот ход, чтобы пешка не застряла на c6 не имея возможности продвинуться дальше. **1-0**

Getz Nicolai (NOR) - Istratescu Andrei (FRA) 0-1

It, Oslo (Norway) (1), 2013.09.29

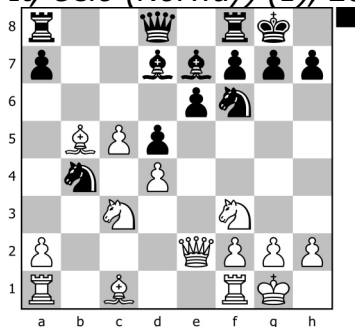

Ответная игра черных против пешки d4

Позиция на диаграмме из партии Get - Istratescu Oslo 2013

Черные начали получать контригру с помощью: **13... ♖e4 !** Первая часть плана; этот конь нарушает координацию белых. **14. ♕b2**

Но не 14. ♖xe4 ? 14...dxe4 15. ♕xd7

или 15. ♖e5 ♕xb5 16. ♝xb5 ♝xd4±

15...exf3 16. ♝c4 ♝xd7 17. ♝xb4 fxg2±

14... ♕xb5 15. ♖xb5 ♖c6 Вторая часть плана черных - давление на пешку d4.

16. ♖c3 f5 ! Теперь третья часть, поддерживая коня на e4 и готовя последнюю часть плана: ... Nf6 с существенным давлением на d4. **17. ♖xe4**

Если 17. ♝ab1 ♕f6 18. ♝fd1 ♝d7 19. ♕a1 ♝ab8 и черные как минимум равны.

17...dxe4

17...fxe4 !? тоже было многообещающим продолжением, например 18. ♖d2 ♜b8 19. ♕c3 e5 !? 20. ♗b3 exd4 21. ♗xd4 ♜d7=+ при очень слабой пешке c5.

18. ♜c4

Или 18. ♜fd1 ♜d5 !

но не 18...exf3 ? 19. ♜xe6+ ♔h8 20. ♜xc6±

18...♜d5 19. ♜xd5 exd5 20. ♗e1 ♜ab8 21. ♕c3 ♕f6 22. ♗c2 f4=+ У черных была очень перспективная позиция, и они в итоге выиграли партию. **23. ♜ab1 ♔f7 24. ♜fd1 ♕e6 25. ♗b4 ♗xb4 26. ♜xb4 ♜xb4 27. ♕xb4 ♜b8 28. ♕c3 g5 29. ♔f1 g4 30. g3 f3 31. ♔g1 ♔f5 32. h4 gxh3 33. ♔h2 ♔g4 34. ♕d2 ♕xd4 35. ♕f4 ♜b2 36. ♜xd4 ♜xf2+ 37. ♔g1 h2+ 38. ♔h1 ♔h3 39. ♜d1 ♜g2 40. ♕e3 f2 0-1 0-1**

Klundert Klaus (GER) - Dautov Rustem (GER) 0-1

It, Bad Wiessee (Germany) (5), 2001

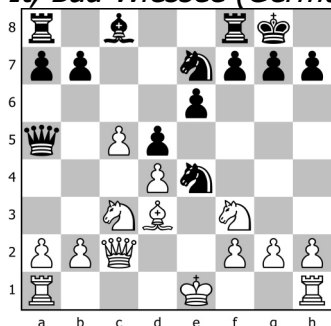

Ответная игра черных ... b7-b6

Положение на диаграмме из партии Клуണ്ട് - Даутов Бад-Висзее 2001

Чтобы избежать долгосрочных проблем, с которыми черные столкнулись в партии Дреев - Галич, черные сразу же изменили структуру: **12... ♗xc3 13. bxc3 h6 14. O-O b6 !** Это ключ; теперь черные избавляются от отсталой пешки b7 и вынуждают белых иметь отсталую пешку c3. **15. ♜fb1 ♕a6**

Если белопольные слоны не будут с доски, то даже лучше! Но не 15...bxc5 ?!

16. ♜b5 ♜c7 17. ♜xc5 ♜d6 18. ♜b1 , поскольку белые немного лучше скоординированы.

16. ♕xa6 ♜xa6 17. cxb6 ?!

Неточно. Лучше было 17. ♗e5 ! 17... ♜fc8

или 17...bxc5 !? 18. ♗d7 cxd4 19. ♗xf8 d3 20. ♜d2 ♜xf8∞=

18. ♗d3 = когда черным тяжело давить на пешку c3.

17...axb6 18. ♜b3 ♜fc8=+ У черных лучше, поскольку пешки c3 и a2 - чистая цель. Именно такую позицию и ищут черные, играя на прорыве ... b7-b6. Когда-то сильное большинство белых на ферзевом фланге стало слабостью. **19. a4 ♜a5 20. ♜a3 ♗c6 21. h3 ♜a7 22. ♜aa1 ♜ab8 23. ♜b5 ♜c7 24. ♜c1 ♗a5 25. ♗e5 f6 26. ♗f3 ♜c4 27. ♜ab1 ♜xb5 28. ♜xb5 ♗c4 29. ♔f1 ♜a8 30. ♜b4 ♜a5 31. ♔e2 ♜ca8 32. ♗d2 ♜xa4 33. ♗xc4 ♜xb4 34. cxb4 ♜c8 35. ♔d2 ♜xc4 36. ♜xc4 dxc4 37. b5 ♔f7 38. ♔c3 e5 39. dxe5 fxe5 40. ♔xc4 ♔e6 41. h4 h5 42. f3 ♔d6 43. g3 g6 44. ♔d3 ♔c5 45. ♔e4 ♔xb5 46. ♔xe5 ♔c4 47. g4 b5 48. gxh5 gxh5 49. f4 b4 50. f5 b3 51. f6 b2 52. f7 b1= ♜ 53. f8= ♜ ♜e1+ 54. ♔f6 ♜xh4+ 55. ♔g6 ♜g4+ 56. ♔h6 h4 57. ♜f7+ ♔c3 58. ♜f6+ ♔d3 59. ♜f1+ ♜e2 60. ♜b1+ ♔e3 61. ♜b3+ ♔f4 62. ♜f7+ ♔g3 63. ♜g6+ ♜g4 64. ♜d3+ ♜f3 65. ♜g6+ ♔h2 66. ♜c2+ ♔h3 67. ♜c8+ ♔g3 68. ♜g8+ ♔f2 69. ♜a2+ ♜e2 70. ♜f7+ ♜f3 71. ♜a2+ ♜e2 72. ♜f7+**

перевернутыми цветами, когда белые разыгрывают английское начало, а черные отвечают 1 ... e5 с последующим 2 ... Nf6 и 3 ... d5. Если предположить, что у нас есть обычная структура (скажем, Дракона), то черные почти всегда рокируют в короткую сторону, а белые должны выбирать короткую или длинную рокировку. Это решение существенно влияет на характер итоговой игры.

Планы белых 1. Если белые рокируют в длинную сторону, то они атакуют королевский фланг черных ходом h2-h4-h5, а затем попытаются создать матовую атаку по вертикали h. 2. Если рокируют в короткую сторону, то они будут использовать центральную стратегию, поместив ладью на линию d и коня на d5.

Планы черных 1. Если белые рокируют в длинную сторону, черные должны любой ценой провести атаку на ферзевом фланге. Черные часто будут играть по линии "c", а также толкать пешки "a" и "b". Жертва качества ... Rxc3, с идеей сдвоения пешек, часто возможна. 2. Если белые рокируют в короткую сторону, черные могут сыграть более позиционно по вертикали "c". Поместите коня на c4, и снова возможна идея жертвы качества ходом ... Rxc3.

В плане 2 белых следует отметить, что если черные берут коня на d5 фигурой, а белые берут путем exd5, то структура очень похожа на асимметричную трансформацию Мароци, которую мы изучали в главе 11. После такого краткого обзора многие читатели могут задаться вопросом, действительно ли печально известный Дракон так прост. Правда в том, что эта структура часто приводит к чрезвычайно сложным позициям, но сложность в основном тактическая. Есть несколько стратегических элементов, которые стоит обсудить, так как большинство партий решаются жесткими тактическими ударами. По этой причине я решил не посвящать этой структуре отдельную главу. Тем не менее, одна интересная идея в этой структуре - жертва качества черными на c3, и мы увидим пример этого. *

Hracek Zbynek (CZE) - Cebalo Miso (CRO) 0-1

Ch Croatia, Medulin (Croatia) (3), 2002

B79: Sicilian, Dragon, Yugoslav Attack (O-O-O...Qa5)

Сицилианская защита B79 Збинек Грачек - Мисо Себало Медулин 2002

Комментирует Флорес Риос

Цель обучения: Эта партия демонстрирует силу жертвы качества черных ... Rxc3.

1.e4 c5 2.♘f3 d6 3.d4 ♘f6 4.♗c3 cxd4 5.♘xd4 g6 Вариант дракона характеризуется фланговым развитием слона f8. На диагонали h8-a1 слон расположен активно, оказывая давление на центр и ферзевый фланг соперника, что выгодно отличает вариант дракона, например, от схевенингенского варианта, где королевский слон черных долгое время остается пассивным. Основными разветвлениями варианта дракона являются позиционные продолжения 1) 6.Be2; 2) 6.g3 и 3) 6.Be3 с последующим f3, Qd2, 0-0-0, что ведет к очень острой игре.

Калинин **6.♙e3 ♙g7 7.f3 O-O 8.♚d2 ♘c6** Система Раузера - самое принципиальное и опасное оружие против варианта дракона. Рокируя в длинную сторону, белые готовят пешечное наступление на королевском фланге. Далее игра может пойти двумя способами: 1) 9.0-0-0, что допускает контрудар в центре d6-d5; и 2) 9.Bc4, что делает более эффективной контригру черных, связанную с маневром Bd7, Rc8, Ne5-c4. Калинин **9.♙c4** Белые препятствуют продвижению d6-d5 и выводят слона на активную диагональ a2-g8. Далее они планируют 0-0-0, h2-h4-h5 и, возможно Be3-h6 с атакой на королевском фланге. Черные, в свою очередь, стремятся создать контригру на противоположном участке доски.

Калинин **9...♙d7** +0.48 CAP **10.O-O-O ♖a5**

Вариант 10...♞c8 11.♙b3 ♗e5 12.♜b1 ♘c4 13.♙xc4 ♞xc4 встречается гораздо чаще.

11.♙b3 ♞fc8 12.h4 ♗e5 13.h5 (?)

13.g4 ♘c4 14.♙xc4 ♞xc4 15.h5 ♞ac8 16.hxg6 hxg6 17.♗b3 ♖d8 18.e5 ♗e8 19.♖h2 f6 20.♖h7+ ♜f7 21.♞h6 g5 22.♖g6+ ♜f8 23.♞dh1 ♙e6 24.♞h8+ ♙g8 25.♞xg8+ ♜xg8 26.e6 1-0, Robson Ray (USA) 2644 - Prasanna Rao (IND) 1993 , Heraklio 8.11.2004 Ch World (juniors) (under 10)

13...♞xc3 !?

13...♗h5 14.g4 ♗f6 15.♙h6 ♙xh6 16.♖xh6 ♞xc3 17.bxc3 ♖xc3 18.♜b1 ♞c8 19.♖d2 a5 20.g5 ♗h5 21.♖xc3 ♞xc3 22.♜b2 ♞c5 23.a3 ♜g7 24.♞h4 a4 25.♙a2 ♙b5 26.f4 ♘c4+ 27.♙xc4 ♙xc4 28.♞dh1 e6 29.f5 ♜f8 30.♞1h2 ♜e7 31.♞xh5 gxh5 32.♞xh5 ♞e5 33.♞xh7 ♞xe4 34.g6 ♞xd4 35.♞xf7+ ♜e8 36.f6 e5 37.♞xb7 ♞f4 38.♞e7+ ♜d8 39.♞a7 ♞xf6 40.♞xa4 ♙e6 41.g7 ♞g6 42.♞a7 ♜e8 43.a4 ♙f7 44.a5 ♞xg7 45.a6 ♞g4 0-1, Laketic Gojko (SRB) 2426 - Cebalo Miso (CRO) 2527 , Lido Estensi 2002 It (open)

14.bxc3 ?!

По сути, мы находимся вне теории, хотя жертва качества - очень типичный ресурс в этом дебюте. Белым приходится справляться с бременем сдвоенных пешек "c", которые во многих вариантах мешают им провести решающую атаку на королевском фланге. Жертва позиционно и тактически оправдана. Если

14.♖xc3 ♖xc3 15.bxc3 ♗h5 16.g4

Однако вместо 16.g4 прямое 16.♗f5 ! выгодно открывает позицию после 16...gxh5 17.♞xh5 fxe4 18.♙d5 exf3 19.gxf3+= когда черные еще в игре, но у них уже нет крепости.

16...♗f6 , у белых нет слабостей для атаки, например 17.♙h6 a5 18.a3 ♞c8

19.♜b2 b5 20.♙xg7 ♜xg7 21.♞h4 h5 !? когда черные твердые как скала.

14...♗h5 15.♙h6 ♙xh6 16.♖xh6 ♗f6 !=

Предотвращая возможную: жертву gxh5. На 16...♖xc3 можно было ответить 17.♗e2 ! 17...♖c5 18.♞xh5 ! 18...gxh5 19.♞h1 , и атака вынуждает черных отдать фигуру ходом 19...♗g4 20.fxg4 ♙xg4 21.♗f4 когда белые сумеют выиграть.

17.♜b2 ?!

Если **17.g4 ♖xc3 18.♜b1**

но не 18.g5 ?? 18...♖a1+ 19.♜d2 ♖xd4++

18...♞c8 19.♗f5

опять же не 19.g5 ? 19...♗h5 20.♞xh5 gxh5 21.♞h1 ♖xd4 22.♖xh5 ♜f8--

19...♙xf5 20.exf5 ♘c4 21.♖c1 ♖xf3+= когда у черных три пешки для размена, а их король в безопасности.

Лучше было **17.♜b1 !** и после 17...♞c8

17...♖xc3 18.♗e2 если черные выберут 18...♖c5

18...♖c8 ! 19.f4 ♖f8 дает черным прочную позицию.

19.♗f4± ! угроза 20.Nd5 доставит черным серьезные неприятности.

18.♗e2 ♖d8 19.♗f4 ♖f8 20.♖g5 ♞xc3 21.♞xd6 exd6 22.♖xf6 ♙c6 23.♞d1 ♞c5 24.♞xd6 ♗d7 25.♖d4 ♖e7 26.♗xg6 1-0, Rodriguez Jose Antonio - Hoffman Alejandro (ARG) 2506 , Santo-Domingo 2001 It (open)

Также правдоподобно **17.♗e2 !?** следить за Nf4-d5.

17...♖c8 18.♗e3 ?!

Чем интересен размен черных Жертва заключается в том, что белые не могут удерживать ферзевый фланг пассивной защитой. Лучше было 18.♕b1 ! и после 18...♖c5 19.♗e2 ♕b5 20.♗f4 белые тоже могут создавать угрозы.

18...♗c5 19.♖h4 a5+ ! У белых уже большие проблемы: их слон не на своем месте, а король в опасности. **20.♖dh1**

На 20.a3 отвечает 20...a4 21.♕a2 ♕e6 ! Получая решающее поле c4. 22.♕xe6 не 22.♗xe6 ??

22...fxe6 Белые уже почти проиграли.

20...e6 ?!

Логичный ход, хотя и игнорирующий сразу же выигрышный вариант. 20...a4 ! побеждает сразу, скажем после 21.♖xh7 ♗xh7 22.♗h6 e6 23.♗xh7+ ♕f8

21.a4

Лучше было 21.a3 , хотя 21...a4 22.♕a2 ♖c6+ ! С последующим ... Rc6 дает хорошие шансы для атаки.

21...b5 !

Решительное открытие позиции. Сильно тоже 21...♕xa4 !? 22.g4

22.♕xa4 ♗c4+

22...♕b5 23.g5 ♗h5 24.f4 a4-+

22.axb5 a4 23.♕a2

23.♕xa4 ?? 23...♗c4+ все кончено.

23...♕xb5 24.♖xh7 ?

Отчаяние. Более упорным было 24.♕a1 , хотя после 24...♕c4 ! 25.♖b1 ♗a3

26.♖b2 вид позиции белых говорит сам за себя. У черных много

многообещающих альтернатив, таких как 26...♗fd7 27.♖h1 ♖b8 28.♖hb1 ♖b6+

! При котором фигуры белых полностью привязаны к защите.

24...♗xh7 25.♗h6 ♗xc3+ 26.♕b1 ♕c4-+ У черных бульдозерная атака, в то время как белые не могут даже создать серьезной угрозы. В остальном все просто. **27.♗xh7+ ♕f8 28.♕xc4**

Или 28.♗h8+ ♕e7 29.♗xc8 проигрывает 29...♕xa2+ 30.♕xa2 ♗xc8

28...♖xc4 29.♗h4 Угрожая Qd8-h8 #. **29...♕e8 30.♗f6 ♕d7 31.♖h8 ♖c8**

32.♖xc8 ♕xc8 33.♗e2 ♗b4+ Белые сдаются из-за неизбежного мата. 0-1

Заключительные замечания 1. Жертва качества черных на c3 сильно отвлекала, не позволяла белым сосредоточиться на атаке королевского фланга. 2. Как только белые взяли на себя оборонительную роль, чтобы защитить сдвоенные пешки "с", партия была практически выиграна для черных, поскольку на королевском фланге нет никаких угроз, в то время как игра черных на ферзевом фланге продолжается. Ферзевый фланг белых настолько серьезно поврежден сдвоенными пешками с, что белые не могут организовать эффективную защиту. 3. Важно отметить ключевую роль коня черных на e5, который контролирует многие важные поля и препятствует успешной атаке белых. **0-1**

Структура Схевенингена - ?

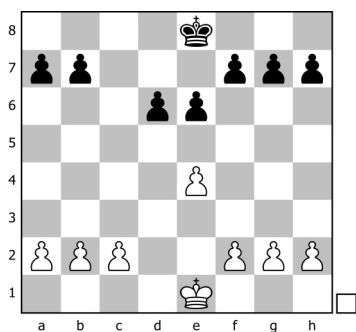

Структура Схевенингена

Схема Схевенингена - одна из самых действующих и сложных пешечных структур в шахматах. Эта структура может возникать почти из всех вариантов сицилианской защиты, таких как Найдорф, Схевенинген, Классика, Паульсен, Тайманов и многих других менее заметных линий. Конечно, такая структура также очень часто возникает в английском начале с переменой цвета, когда черные играют 1 ... e5 с последующим 2 ... Nf6 и 3 ... d5.

Планы белых 1. Начать атаку на королевском фланге с помощью g2-g4-g5, h2-h4-h5 и затем прорваться с помощью g5-g6. 2. Играть f2-f4-f5, чтобы надавить на пешку e6 и создать атаку по диагонали a2-g8. 3. Сыграть f2-f4, затем e4-e5, а затем провести атаку на королевском фланге.

Планы черных 1. Выполнить центральный прорыв ... d6-d5, чтобы освободить позицию и активировать легкие фигуры. 2. Играть по линии c, поместить коня на c4, чтобы надавить на пешку b2 и подорвать коня белых, который обычно находится на c3. 3. Если белые сделали длинную рокировку, то проводить атаку на ферзевом фланге с помощью ... b7-b5-b4, ... a7-a5-a4, а затем прорыв ... b4-b3. 4. Если белые сыграют f2-f4, в некоторых случаях черные могут ответить ... g7-g5, чтобы бороться за контроль над полем e5. 5. В некоторых случаях черные могут пожертвовать качество на c3, аналогично тому, что мы видели в структуре Дракона.

Черные, скорее всего, сделают короткую рокировку или в некоторых случаях держат короля в центре. Между тем королю белых приходится выбирать между длинной и короткой рокировкой, что сильно повлияет на развитие игры. Если белые рокируют в длинную сторону, то их основные планы будут 1 и 2, в то время как черные, скорее всего, сосредоточатся на плане 3. Если белые рокируют в короткую сторону, черные сосредоточатся на плане 1, в то время как белые все еще могут рассчитывать на атаку на королевском фланге. После короткой рокировки сработает план 3 белых, так как ладьи при этом плане будут расположены более выгодно.

Структурные преобразования Эта структура может быть перенесена в некоторые структуры, которые мы изучили ранее. 1. Если черные сыграют ... d6-d5, а белые ответят e4-e5, мы получим французскую структуру типа II (глава 15). 2. Если черные сыграют ... d6-d5, белые берут e4xd5, а черные отбивают фигуру, то мы получаем структуру 3-3 против 4-2. 3. Если белые сыграют f2-f4-f5, давление на e6 может спровоцировать черных сыграть ... e6-e5, получив структуру Найдорфа типа II (глава 9). 4. В некоторых случаях белые могут сыграть c2-c4, доходя до структуры "Еж" (Глава 10). Вторая структурная трансформация, описанная выше, часто бывает выгодна черным на позиционном уровне. Причина в том, что черные часто имеют пешку b уже на b5, которая является отправной точкой атаки меньшинства черных, как описано ранее в этой главе.

Трансформация 4-й структуры вряд ли сработает, потому что у белых обычно

есть конь на с3 и они не могут позволить себе отодвинуть его, чтобы сыграть с2-с4.

В целом Схевенинген - очень интересная пешечная структура и заслуживает изучения. Причина, по которой я не описываю его более подробно, заключается в том, что стратегические идеи в этой структуре относительно просты, в то время как большая часть ее сложности проистекает из тактических деталей, которые не очень хорошо сочетаются с содержанием этой книги. Я твердо уверен, что читателю больше всего нужна помощь со стратегическими концепциями, так как тактические кадры легко изучать с помощью все более мощных компьютерных движков. Здесь мы увидим только один пример атаки белых, когда черные сыграют ... d6-d5 с королем в центре. Затем мы увидим краткое обсуждение плана 4 белых. *

Flores Rios Mauricio (CHI) - Vaskes 1-0

Rino, 2007

B90: Sicilian, Najdorf, Byrne (English) Attack

Сицилианская защита B80 Маурисио Флорес Риос - Родриго Васкес Рио (рапид) 2007

Комментирует Флорес Риос

Цель обучения: Эта партия является примером осложнений, которые могут привести к неудачам после прорыва черных ... d6-d5. **1.e4 c5 2.♘f3 d6 3.d4 cxd4 4.♗xd4 ♗f6 5.♗c3 a6 6.♕e3** В последнее время этот вариант стал очень популярен. Развивая слона на е3, белые, в дальнейшем, располагают свои фигуры по схеме f2-f3, Qd1-d2, 0-0-0 с последующим наступлением на королевском фланге h2-h4, g2-g4-g5. Игра развивается теперь по двум направлениям: 1) 6...e6 и 2) 6...e5. Калинин **6...e6 7.f3 b5** Обоюдоострая система развития, связанная с ходами Nb8-d7, Bc8-b7, при которой черные задерживаются с развитием фигур королевского фланга, но используют это время для создания контригры на ферзевом фланге. Калинин **8.g4** Цель этого раннего g2-g4 (вместо 8.Qd2) вызвать: 8 ... h6

"Важная перестановка ходов, т.к. теперь черные не успевают осуществить маневр Nd7-b6 и Nf6-d7". Калинин

8.a4 ♕b7 9.♟d2 b4 10.♗a2 d5 11.e5 ♗fd7 12.f4 ♗c5 13.♕d3 a5 14.f5 exf5 15.♗xf5 ♗xd3+ 16.cxd3 d4 17.♗xd4 ♗c6 18.♗f3 ♕e7 19.♗c1 ♟d5 20.d4 f6 21.exf6 ♕xf6 22.♗e2 O-O 23.O-O ♜ad8 24.♕g5 ♗xd4 25.♗exd4 1/2-1/2, Smeets Jan (NED) 2615 - Lupulescu Constantin (ROM) 2657 , Germany 6. 2.2011 Bundesliga 2010/11

8...h6 (?) В некоторых случаях этот ход может ослабить позицию короля.

"Включение ходов g2-g4 и h7-h6 выгодно белым, т.к. королевский фланг черных становится более уязвимым, в частности, будет иметь значение ослабление контроля над полем g6". Калинин

8...♗fd7 9.♟d2 ♗b6 10.O-O-O ♗d8 11.♟f2 ♕b7 12.♕d3 ♜c8 13.♗ce2 ♗c5 14.♕b1 ♗ba4 15.b3 ♗xd3 16.cxd3 ♗c5 17.♗g3 ♕e7 18.♟b2 b4 19.♗h5 ♜g8 20.♗e2 g6 21.♗hf4 a5 22.d4 ♗d7 23.d5 e5 24.♗d3 ♕a6 25.♟d2 ♕f6 26.♜c1 ♕b5 27.g5 ♕g7 28.♗b2 ♕e7 29.f4 exf4 30.♕xf4 ♟b6 31.♕e3 ♟a6 32.♗d4 ♗e5 33.♜hd1 ♕d7 34.♕f4 ♜xc1+ 35.♜xc1 ♜c8 36.♕xe5 ♜xc1+ 37.♟xc1 ♕xe5 38.♗c6+ ♕xc6 39.dxc6 ♟e2 40.c7 ♕xb2 41.c8=♟ ♕xc1 42.♟b7+ ♕f8 43.♕xc1 ♟xh2 44.♟a8+ ♕g7 45.♟xa5 ♟f4+ 46.♕d1 ♟xe4 47.♟d8 ♟b1+ 48.♕e2 ...0-1, Polgar Judit (HUN) 2686 - Kasparov Garry (RUS) 2838 , Cannes 2001 Cup World (active) (Gr.A)

9. ♖d2 ♜bd7 10. O-O-O В моей базе данных по этой позиции более двухсот игр уровня GM. Черные решают пойти на острое продолжение: **10...b4+= (?) +0.37** CAP

10... ♜b7 11. h4 b4 12. ♜ce2

12. ♜b1 d5 13. ♜h3 g5 14. hxcg5 hxcg5 15. exd5 ♜xd5 16. ♜xcg5 ♖b6 17. ♜g2 ♜xh1 18. ♜xh1 ♜c8 19. ♜e1 ♖a5 20. f4 ♖xa2 21. f5 ♜c5 22. fxe6 ♜g7 23. exf7+ ♜xf7 24. ♜xd5+ ♖xd5 25. ♜e7+ ♜g8 26. ♜xcg7+ ♜xcg7 27. ♜c3 bxc3 28. ♜f5+ ♜f7 29. ♖xd5+ ♜xd5 30. ♜d6+ ♜g6 31. ♜xc8 ♜xcg5 32. ♜b6 ♜e6 33. bxc3 ♜xcg4 34. ♜b2 ♜f4 35. ♜a3 a5 36. ♜a4 ♜e4 37. ♜b2 ♜xc3 38. ♜d3+ ♜e3 39. ♜c5 ♜f5 40. ♜b2 ♜d5 41. ♜b7 a4 42. c4 ♜b6 43. ♜d6 ♜d3 44. c5 ♜d5 45. ♜a3 ♜c2 46. ♜b5 ♜e7 47. ♜a7 ♜d4 48. c6 ♜d5 49. ♜b5+ ♜c5 50. c7 ...0-1, Anand Viswanathan (IND) 2771 - Kasparov Garry (RUS) 2851 , Linares 1999 It (cat.20)

12...d5 13. exd5 ♜xd5 14. ♜g2 ♜xe3 15. ♖xe3 ♖b6 16. ♜he1 ♜c5 17. ♜g3 e5 18. ♖d3 O-O-O 19. ♜df5 ♜f6 20. ♖c4 ♜b8 21. ♜xd8+ ♜xd8 22. g5 hxcg5 23. hxcg5 g6 24. gxf6 gxf5 25. ♜xf5 ♜f2 26. ♜xe5 ♖xf6 27. ♜e7 ♖g5+ 28. f4 ♖xe7 29. ♜xe7 ♜e3+ 0-1, Rubtsov Aleksandr (RUS) 1895 - Biriukov Oleg V (RUS) 2336 , St. Petersburg 21.10.2017 Memorial M.Chigorin (open)

1-0

Leko Peter (HUN) - Anand Viswanathan (IND) 0-1

It 'Advanced Chess', Leon (Spain) (1), 2001

B97: Sicilian, Najdorf (7...Qb6)

Сицилианская защита B97 Лeko - Ананд Леон 2001

Комментирует Флорес Риос, Chessbase (CB)

Подрыв черных ... g7-g5 **1.e4 c5 2. ♜f3 d6 3. d4 cxd4 4. ♜xd4 ♜f6 5. ♜c3 a6**

6. ♜g5 e6 7. f4 ♖b6 8. ♜b3

8. a3 ♜c6 9. ♜b3 ♜e7 10. ♖f3 h6 11. ♜xf6 ♜xf6 12. O-O-O ♖c7 13. h4 h5 14. g3 ♜d7 15. ♜h2 O-O-O 16. ♜hd2 ♜e7 17. ♖e3 ♜b8 18. ♜b1 g6 19. ♜a4 ♜e5 20. ♜b6 ♜g4 21. ♜xd7+ ♜xd7 22. ♖e2 ♜c8 23. ♜d3 ♖b6 24. ♜d4 e5 25. ♜b3 ♖c5 26. ♜c3 ♖b6 27. ♜b3 ♖c5 28. ♜c3 ♖b6 1/2-1/2, Leko Peter (HUN) 2739 - Shirov Alexei (ESP) 2706 , Wijk aan Zee 2001 It (cat.19)

8... ♜bd7 +0.29 CAP 9. ♖f3 ♜e7 10. O-O-O ♖c7 11. ♜d3 ?

11. ♜e2 b5 12. ♜xf6 ♜xf6 13. e5 ♜b7 14. ♖g3 dxe5 15. fxe5 ♜d7 16. ♜f3 ♜xf3 17. gxf3 ♜c8 18. ♖xcg7 ♖xe5 19. ♖g1 ♜c5 20. ♜xc5 ♜xc5 21. ♖g3 ♜d4 22. ♜xd4 ♖xd4 23. ♜d1 ♖e3+ 24. ♜b1 ♜d8 25. ♜xd8+ ♜xd8 26. ♖d6+ ♜e8 27. a3 ♜f8 28. ♜e4 f5 29. ♖xe6+ ♜d8 30. ♖d6+ ♜e8 31. ♖e5+ ♜d8 32. ♖b8+ ♜e7 33. ♖c7+ ♜e6 34. ♜c5+ ♜f6 35. ♜d7+ ♜f7 36. ♜xf8+ ♜xf8 37. ♖c8+ ♜g7 38. ♖xf5 ♖g1+ 39. ♜a2 ♖xh2 40. ♖d7+ ♜f6 41. ♖c6+ ♜g5 42. ♖xa6 ♖e5 43. c4 bxc4 44. ♖xc4 h5 45. a4 ♜f6 46. f4 ♖d6 47. a5 h4 48. a6 ♖b6 49. b4 h3 50. ♖c3+ ♜g6 ...1-0, Ljubojevic Ljubomir (SRB) 2590 - Sunye Neto Jaime (BRA) 2375 , Sao Paulo 1979 It

11...h6 ? 11 ... b5 - ход в этой позиции популярнее, да и логичнее; CB

11...b5 Tyomkin,D 12. a3 ♜b8 13. ♜he1 Как показали две партии этого турнира, этот вариант для черных не опасен. CB 13...b4 1/2-1/2 Leko,P-Kasparov,G/ Linares 2001/CBM 82/[Tyomkin,D] (55) После 13 ... h6 (ход Полгар) у черных не хуже: CB

13...h6 1/2-1/2 Leko, P-Polgar,J/Linares 2001/CBM 82_01 (27)

14. axb4 ♜xb4 15. ♜b1 ♜b7 16. ♖h3 ♜c5 17. ♜xc5 dxc5 18. e5 ♜d5 19. ♜xd5 ♜xd5 20. c3 ♜b3 21. ♜c2 ♖b7 22. ♜xb3 ♖xb3 23. ♜xd5 ♖xd5 24. ♜xe7 ♜xe7 25. ♖h4+

♔d7 26. ♖g4 ♕c6 27. ♗e2 ♜d8 28. ♗xa6+ ♕c7 29. ♗a7+ ♕c6 30. ♗a6+ ♕c7
 31. ♗a5+ ♕b7 32. ♗b5+ ♕c7 33. ♗a5+ ♕b7 34. ♗b5+ ♕c7 35. ♗e2 h5 36. g3 g6
 37. c4 ♗d2 38. ♗e3 ♜d4 39. ♗xd2 ♜xd2 40. ♞e3 ♜xh2 41. ♞f3 ♕c6 42. ♕a2 ♜h3
 43. ♞b3 h4 44. gxh4 ♜xh4 45. ♞f3 ♜h5 46. ♞g3 ♜h2 47. ♞f3 ♜c2 48. ♕b3 ♜c1
 49. ♞f2 ♕b6 50. ♞f3 ♕a5 51. ♞f2 ...1/2-1/2, Leko Peter (HUN) 2739 - Kasparov
 Garry (RUS) 2838 , Linares 2001 It (cat.19)

12. ♕h4+= У нас сложная позиция с множеством вариантов, и теперь черные решили пойти на острый, но позиционный вариант:

12. ♕xf6 ♕xf6 13. ♜e2 ♜b6 14. ♜ed4 ♕d7 15. ♜he1 ♜a4 16. ♗e2 e5 !

16...O-O-O 17. e5 dxe5 18. fxe5 ♕e7 19. ♞f1+= 1/2-1/2 Petrosian,A-
 Dementiev,O/Yerevan 1983/MCD (39)

17. fxe5 ♕xe5+= Ни один белый конь не может получить поле d5; СВ

12.h4 !? Oratovsky,М Это рекомендация моего друга Михаила Оратовского. СВ

12...hxg5 13. hxg5 ♜h7∞= 14. g6 !? 14...fxg6 15. e5 ♜df8 16. ♗g3 ♕f7 17. ♜h3∞=

12...g5 ! Идея этого хода состоит в том, чтобы избавиться от пешки f4 белых, чтобы черный конь занял поле e5.

12... ♜xe4 ?! 13. ♜xe4 ♕xh4 14. ♗g4 d5 15. ♗xh4 dxe4 16. ♕xe4+= 1-0 Insomniac-
 Francesca/London ENG 2000/The Week in Chess 303 (70)

13. ♕f2 Этот ход позволяет черным за несколько ходов перехватить инициативу. Из всех остальных ходов 13. e5 выглядит как единственный способ бороться за преимущество.; СВ

Если **13.fxg5** ♜e5 ! заметим, что черные особо ничего не жертвовали, так как собираются вернуть пешку после: 14. ♗e2 ♜fd7 15. ♕g3

15. ♗d2 встречает 15...b5∞ , так как брать g5 не спешат, из-за связки 15...hxg5 С отличной позицией черных

Критическим ходом было **13.e5** !? 13...gxh4 14. exf6 ♕xf6 15. ♜he1 , когда позиция получается довольно сложной, но у черных, по крайней мере, все в порядке. Например, 15... ♕xc3 16. bxc3 ♜f6∞ , за которым следуют ... Bd7 и ... 0-0-0.

13. ♕g3 gxf4 14. ♕xf4 ♜e5 15. ♗e2 b5 16. a3 ♜b8 17. ♜hf1 ♜fd7 1/ 2-1/2
 Timman,J-Ljubojevic,L/Tilburg 1984/MCD (17)

13.e5 !? 13...gxh4

13...g4 ? 14. ♗f2 dxe5 15. f5± !

14. exf6 ♜xf6

14... ♕xf6 !? с идеей поставить черного коня на e5 после хода белых f4-f5;

СВ 15. ♜e4 ♕e7 16. f5 ♜e5∞

15. f5 ! 15...e5 16. ♕e4 ♜g8 17. ♜d2 ♜g5 18. ♜hf1 ♜b8 19. ♗h3 ♕d7 1-0 Diaz, J-
 Ubilava,E/Varna 1985/MCD (42)

13.fxg5 ♜e5 14. ♗e2 ♜fd7 15. ♕b1 hxg5 16. ♕f2 b5 17. ♜c1 ♜b6+= 1/2-1/2
 Prasad,D-Malisauskas,V/Dhaka 1997/EXT 2000 (38)

13...gxf4 14. ♗xf4 b5 15. ♕b1 b4 16. ♜e2 ♕b7 17. ♜hf1 ♜e5+= Каждый сицилианский игрок мечтает иметь такого коня на e5. Этот конь участвует как в атаке, так и в защите, контролируя многие важные поля.

"С другой стороны, черные могут легко усилить давление на оба фланга: Rc8 атакует слабое место c2, а Rg8 и h5 действуют по полуоткрытой линии g на королевском фланге;" СВ **18.h3**

18. ♜g3 h5 с теми же идеями, что и в партии; СВ

18...h5 19. ♜bd4 ♜c8 В следующем случае основная линия черных не выигрывает

фигуру Nxd3 и e5, но также получает некоторое преимущество. Ананд, вероятно, не хотел ввязываться в осложнения, сохраняя свое преимущество прикосновением и логическим ходом. СВ

19... ♖xd3 20.cxd3 e5 21. ♗d2

21. ♖c1 ♗d7

21... ♗d8 22. ♗d2 exd4 23. ♗xb4 ∞=

22. ♗d2 ♖g8 !

22... exd4 23. ♖xd4 ♖xe4 ! 24.dxe4 ♖xe4+ 25. ♔a1 ♖g8 26. ♖f4

23. ♖f3 ♖xg2 24. ♗xb4 ♖b8 ∓

21... ♖g8 !

21... exd4 22. ♖xd4 ♖xe4 23.dxe4 ♖xe4+ 24. ♔a1 ♖g8 25. ♖f4 ∞=

22. ♖f5 ♖xe4 23. ♗xb4 ♖xf2 24. ♖xf2 ♖xg2 25. ♖xg2 ♖xg2 26. ♖g1 ♖b8 27. ♗a4+ ♖c6 28. ♗xa6=+

20. ♖c1

20. ♗e3 ♖c4

20... ♖g8 21. ♖h4 ♖fg4 22.hxg4 ♖xh4 23.gxh5

21. ♗f3 d5 22. ♖xc4 В противном случае 23. ♖h4. СВ 22... dxe4 ∓

20... ♖g8=+ Мы достигли очень интересной позиции, заслуживающей некоторых комментариев. Черные достигли всего, на что надеялись, с прорывом ... g7-g5; давайте объясним это: 1. У черных колоссальный конь на e5, который, по сути, доминирует в игре. 2. Черные могут эффективно использовать две полуоткрытые вертикали (с и g), в то время как белые не могут легко сделать то же самое, особенно с такой загроможденной вертикалью d. 3. Пешка e4 у белых изолирована и уязвима. Между тем слон на d3 практически бесполезен. Следует отметить, что черный король остался в центре, что отнюдь не является проблемой. Фактически, это стандартный подход в схемах Схевенингена, особенно после того, как черные поставили коня на e5, что обеспечивает безопасность короля. У черных отличная позиция, а белые допустили грубую ошибку всего двумя ходами позже, поэтому мы оставим наш анализ на этом месте, хотя читателю рекомендуется проанализировать эту позицию и убедиться в превосходстве черных. **21. ♖f3**

21. ♖g3 d5-+ !

21... ♖c4 ! Опять же, Ананд делает выбор логично, избавляясь от ненужных сложностей: СВ

21... ♖xg2 22. ♖xe5 dxe5 23. ♗f3 ♖g5 24. ♖h4 ! 24... ♖f5 25. ♗e3 ♖xe4

25... ♖c5 26. ♗h6 ∞=

26. ♖xf5

26. ♖xe4 ♖xf1 27. ♖xf1 ♖xe4 28. ♗xe4 f5 29. ♗d3 ♖xh4 ∓

26... ♖xf5 27. ♗h6 ♖d5 28. ♖xf5 exf5 29. ♖xe7 ♗xe7 30. ♗h8+ ♔d7 31. ♗xh5 ♗e6

32. ♖d1 У черных лишняя пешка, но черный король здесь не так безопасен; СВ

22. ♖xc4 Не было возможности избавиться от всех угроз черных - e6-e5, и белый ферзь попадает в ловушку, также g2 подвергается атаке; СВ

22. ♖g1 e5 23. ♗f5 Это единственный способ защитить пешку e4, но теперь белый ферзь оказывается в ловушке; СВ

23. ♗h6 ♖g6 24. ♗h8+ ♔d7-+

23... ♖d8 24. ♖xc4 ♗xc4 25. ♖g3 ♖c8 26. ♖d2 ♖xf5 27. ♖xc4 ♖xe4-+

22.g3 e5 23. ♗f5 ♖d8-+

22... ♗xc4-+ Но теперь белые не могут защитить точку e4; **23. ♗e3**

23.e5 ♘e4 24.♞ed4

24.exd6 ♔xd6 25.♞e3 ♔d5 26.b3 ♞xe2 ! 27.♞xe2 ♘c3++

24...♞xg2++

23...♞xe4 24.♞a7 ♞a8 25.♞b6 ♘d5 ! 0-1, Leko, Peter - Anand, Viswanathan, Leon

9. 6.2001 Leon Man+Comp

25...♘d5 26.♞xb7 ♘c3++

0-1

Структура Бенко - ?

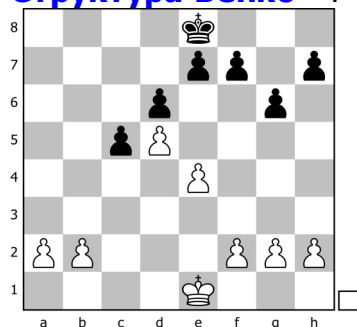

Структура Бенко

Эта структура характерна для варианта Бенко, который начинается с 1.d4 Nf6 2.c4 c5 3.d5 b5 4.cxb5 а6 5.bxa6. После того, как пешка а6 проигрывается, черные лишаются пешки, но имеют некоторые позиционные преимущества, которые компенсируют это. Это: 1. У белых два пешечных "острова", а у черных только одна крепкая группа из шести пешек. 2. Черные разместят свои ладьи на вертикалях "a" и "b", давя на пешки "a" и "b" белых, не давая им продвинуться. 3. У белых нет очевидных целей, и им, возможно, придется надолго ограничиться пассивной игрой, чтобы стабилизировать свою позицию.

Теория считает гамбит Бенко несколько худшим, и на самом деле в настоящее время он редко встречается на элитном уровне. Тем не менее, это отличное практическое оружие, которое можно использовать, когда абсолютно необходимо выиграть черными. Теперь большой вопрос: как играть белым? Необходимо следовать двум основным стратегиям, которые часто комбинируются: 1. Белые должны превратить свои пешки ферзевого фланга в крепость, которая, скорее всего, будет на b3 и a4, в сочетании с множеством легких фигур, окружающих и защищающих эти пешки. 2. Продвигайтесь по центру и добейтесь центрального прорыва с помощью e4-e5 или, может быть, f4-f5. Эти идеи заимствованы из асимметричной структуры Бенони из главы 12, и они являются единственным активным планом белых. То есть белые рано или поздно должны попробовать один из этих прорывов. Если вместо этого белые попытаются разменять пешку b на пешку c5, то пешки a белых вряд ли хватит для победы, поскольку она станет легкой мишенью для фигур черных. *

Ortiz Isam (CUB) - Leon Hoyos Manuel (MEX) 0-1

Memorial J.Capablanca, Habana (Cuba) (8), 2011.05.18

A58: Benko Gambit, Fianchetto variation, main line

Волжский гамбит A58 Исам Ортис Суарес - Мануэль Леон Ойос Гавана 2011

Комментирует Флорес Риос

Цель обучения: Эта партия показывает, как развивается инициатива черных на ферзевом фланге, когда белые не могут создать крепость или центральный

прорыв. **1.d4 ♘f6 2.c4 c5 3.d5 b5 4.cxb5 a6 5.bxa6 g6 6.♗c3 ♕xa6 7.g3 d6 8.♕g2 ♕g7 9.♗f3 +0.85 CAP 9...♗bd7**

9...O-O 10.O-O ♗bd7 11.♖b1 ♗e8 12.♟c2 ♗c7 13.♖d1 ♗b6 14.e4 ♕c8 15.h3 ♗d7 16.b3 ♟c8 17.a4 ♕xh3 18.♕b2 ♕g4 19.♖e1 ♗a6 20.♗b5 ♕xb2 21.♖xb2 ♗d7 22.♗c3 ♗b4 23.♟d2 c4 24.bxc4 ♗xc4 25.♟h6 f6 26.♖xb4 ♗e5 27.♟e3 ♟c7 28.♗xe5 fxe5 29.♖eb1 ♖ac8 30.♖b7 ♟d8 31.♗b5 ♖c2 32.♖f1 ♕g4 33.♟b6 ♟xb6 34.♖xb6 ♕e2 35.♖c6 ♖b2 36.♖e1 ♕xb5 37.axb5 ♖xf2 38.♕f1 ♖f3 39.♖e2 ♖xg3+ 40.♕f2 ♖bb3 41.b6 ♖gf3+ 42.♕g1 ♖b1 43.♖f2 ♖e3 44.♕h2 ♖xe4 45.♕h3 ♕g7 46.♕c8 h5 47.b7 ♕h6 48.♖c7 ♖ee1 49.♖xe7 ...1-0, Carlsen Magnus (NOR) 2698 - Anand Viswanathan (IND) 2779 , Reykjavik 16. 3.2006 It "Glitnir Blitz"

10.O-O ♗b6+= 11.♗h4

Идея этого относительно редкого хода состоит в том, чтобы защитить пешку d5, чтобы затем переместить ферзя на c2. Гораздо чаще встречается **11.♖e1 11.♖b1 ♕c4 12.♗e1 ♗fd7 13.a3 O-O 14.♕d2 ♗f6 15.♕c1 ♗fd7 16.♕d2 ♗f6 17.b3 ♕xd5 18.♗xd5 ♗fxd5 19.a4 e6 20.a5 ♗d7 21.b4 ♗f6 22.♗c2 ♖e8 23.♟c1 cxb4 24.♗xb4 ♟d7 25.♟c6 ♟xc6 26.♗xc6 ♗d7 27.♖fc1 ♖a6 28.♕f1 ♗c3 29.♕xc3 ♖xc6 30.♕xg7 ♖xc1 31.♖xc1 ♕xg7 32.a6 ♖a8 33.♖c6 d5 34.♖c7 ♗f6 35.e3 ♗e8 36.♖d7 ♗f6 37.♖b7 ♗e4 38.a7 ♕f6 39.♖c7 ♗d6 40.♕a6 e5 41.♕f1 e4 42.♕e2 ♕e5 43.♕d2 d4 44.exd4+ ♕xd4 45.♕c2 f5 46.♕b3 ♗e8 47.♖xh7 ♕c5 48.h4 ♕b6 49.♕c4 ♗c7 50.♕f7 ♖xa7 ...1-0, Inarkiev Ernesto (RUS) 2686 - Khalifman Alexander (RUS) 2632 , Aix les Bains 2. 4.2011 Ch Europe**

11...O-O 12.♖b1

Вместо этого 12.♟c2 кажется более точным, поскольку теперь 12...♗c4 ?! встречает

, но после 12...♗fd7 13.♖d1 ♟c7 14.♖b1 ♗c4 15.b3 ?! 15...♟a5+=+ ! У черных все хорошо.

13.b3 ♗e5 14.♕b2 со стабильной позицией

12...♗c4 13.♟c2

Если 13.b3 , то у черных есть время для 13...♟a5 ! поскольку после 14.♟c2 14.bxc4 ? 14...♟xc3±

14...♗a3 15.♕xa3 ♟xa3 Черные готовы вернуть пешку, скажем после 16.♗f3 ♗d7 17.♖fc1

но не 17.♖a1 ?! 17...c4 ! 18.♖fc1 ♖fc8±

17...♕xc3 18.♟xc3 ♕xe2+=

13...♟a5 14.a4 Белые пытаются сыграть b2-b3, чтобы построить крепость на ферзевом фланге, но теперь: **14...♗d7+=** ! Это сильное продолжение грозит **15...Na3. 15.♗a2**

Неосторожное **15.♖d1** ? встречает 15...♗a3 ! 16.bxa3 ♟xc3 17.♟xc3 ♕xc3±

15.♗d1 ♖fb8 16.b3 ♟b6 ! неприятно и для белых, скажем, после 17.♗f3 ♗a5 18.♕g5 h6 ! 19.♕e3

но не 19.♕xe7 ? 19...♖e8 20.♕h4 ♖xe2+=

19...♗f6+= и пешка b3 рано или поздно упадет.

15...♗cb6 ! Сильный ответ, атака пешки a4 и приглашение b2-b3. 16.♕g5

У черных тоже лучше после 16.b3 c4 17.b4 ♟xa4 18.♟d2 ♗e5 19.♗c3 ♟d7+=

16...♗xa4

Стратегия черных оказалась успешной: они отыграли пешку, сохранив при этом давление на ферзевом фланге. Понятно, что пешка b2 слабая, а пешка c5

- нет. Еще лучше было 16... ♖ха4 ! 17. ♗ха4 ♘ха4 , как после 18. ♕хе7 ♜fe8 19. ♕xd6 ♕хе2 20. ♜fe1 ♕d3 ! Белые теряют слишком много материала после 21. ♜bc1 ♕xb2 22. ♜cd1 ♕c4 23. ♘c1 ♘c3-+ !

17. ♜fc1

И снова белые должны избегать 17. ♕хе7 ? 17... ♜fe8 18. ♕g5 ♜хе2

17... ♕b5 18. ♕f1 ♜fe8 19. ♕d2 ♗a6 20. b4 ?!

Или 20. ♘c3 ♘xc3 21. ♕xc3 ♕xc3 22. bxc3 ♕c4 ! атакуя пешку d5, и после 23. e4 ♘e5 24. ♖g2 ♕xf1+ 25. ♜xf1 ♗c4 ! Белые проигрывают из-за уязвимых пешек c3 и e4.

20... ♜ec8+ ! 21. ♗e4

Если 21. bxc5 ♜xc5 , позиция почти симметрична, но белые не могут избежать потери материала из-за лучшей координации черных. Например, 22. ♗d1 ♘b2 23. ♘b4 ♘xd1 24. ♘ха6 ♕ха6 25. ♜xd1 ♘f6+ при проигрыше пешки d5.

21... ♘f6 ! 22. ♗f3

После 22. ♗хе7 ? 22... ♜e8 23. ♗c7 ♘d5 24. ♗a5 ♗c6 Белые проигрывают, так как ферзь оказывается в ловушке.

22... ♕c4-+ Позиция белых рушится, поскольку конь на a2 и пешка на d5 находятся под атакой. Остальное легко. **23. ♘c3 ♘xc3 24. ♕xc3 ♘xd5 25. ♕xg7 ♖xg7 26. b5 ♗a4 27. b6 ♜cb8 28. b7 ♜a7 29. e4 ♕xf1 30. exd5 ♕a6 31. ♜a1 ♗d4 32. ♜a3 ♜bxb7 33. ♜ca1 ♜b6 34. h3 ♗c4 0-1** Заключительные замечания 1.

Стратегия белых провалилась с самого начала, так как у них даже не было времени сыграть b2-b3 и a2-a4, а перед ними уже стояли серьезные угрозы. 2. Примечательное в структуре Бенко состоит в том, что как только черные восстанавливают пешку, практически все почти симметричные позиции благоприятствуют черным. Мы очень ясно видим это в примечаниях к 20.Nc3 и 21.bxc5. Конечно, проблема черных в том, что я должен говорить не "однажды" они вернут пешку, а "если" они вернут пешку. **0-1**

Закрытая Испанка - ?

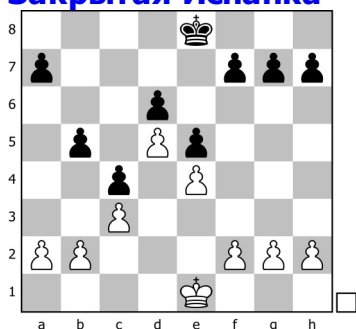

Закрытая Испанка

Закрытая структура Испанской партии (Ruy Lopez), изображенная выше, возникла почти исключительно из испанской партии. Это очень интересная структура, но я решил не писать о ней целую главу, потому что она берет начало только в одном дебюте и потому что она тесно связана со структурами староиндийки. Природа этой позиции больше всего напоминает структуру староиндийского типа II, с той лишь разницей, что пешки на c3 против c4 (вместо c4 против c5). На самом деле это большая разница, как мы увидим на типичных планах для этой позиции: Планы белы 1. Создать атаку на королевском фланге с помощью g2-g4, Nbd2-f1-g3-f5, при необходимости пожертвовать фигуру на f5. 2. Создать атаку на королевском фланге с помощью f2-f4, по аналогии с главой 15. 3. Играть на

ферзевом фланге ходами b2-b4, a2-a4, а затем вторгаются на линию а или атакуют одну из пешек ферзевого фланга черных.

Планы черных 1. Создать игру на ферзевом фланге с помощью ... a7-a5, ... b7-b5-b4. 2. Расширить пространство на королевском фланге с помощью ... f7-f5-f4 по аналогии с главами 1, 5 и 16.

Основное структурное различие между этой структурой и староиндийской структурой состоит в том, что в схеме испанской партии у белых нет пространственного преимущества на ферзевом фланге. Тем не менее, наличие мощной пешки на d5 всегда является плюсом и позволяет белым иногда создавать игру на ферзевом фланге. Тем не менее, планы на королевском фланге сейчас для белых важнее, чем когда-либо, и важно помнить о них, поскольку игра на ферзевом фланге не всегда срабатывает для них. В отличие от почти всех позиций королевского индийского типа, черные теперь могут добиться успеха, активно играя на ферзевом фланге, хотя планы на королевском фланге остаются в силе. Но часто белые уделяют так много внимания королевскому флангу, что черные выбирают планы на ферзевом фланге. По этой причине во многих случаях белые сначала направляют свои силы на закрытие ферзевого фланга, а уже потом переходят к атаке на королевском фланге. *

Karpov Anatoly (RUS) - Unzicker Wolfgang (GER) 1-0

Olympiad, Nice (France), 1974

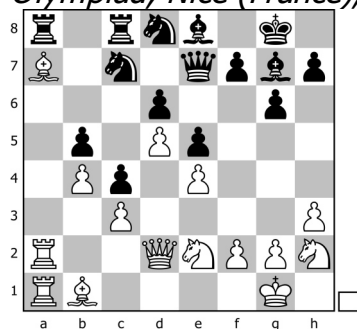

А. КАРПОВ - В. УНЦИКЕР Ницца 1974

Комментирует Флорес Риос, А.Карпов, NN

Белые блокируют ферзевый фланг и побеждают на королевском.

Положение на диаграмме из знаменитой партии Карпов - Унцикер из Ниццкой Олимпиады 1974 года. Поскольку этот пример многим известен, я приведу его без аннотаций. Белым удалось очень оригинально заблокировать ферзевый фланг: поставив слона на а7. В отличие от простого закрытия ферзевого фланга пешками, наличие слона на а7 означает, что белые могут снова открыть вертикаль, когда захотят. Тем не менее, в этом нет необходимости, так как его игра на королевском фланге будет определять ход игры. Здесь Карпов продолжил: **30.f4** "С полной парализацией ферзевого фланга черных, тщательно подготовленное продвижение белых теперь готово начаться против королевского фланга черных" (Меднис). Другими словами, белые ищут альтернативные цели, в то время как черные повязаны по рукам и ногам. NN. **30...f6**

30...exf4 31. ♖xf4 ♕h6 32. ♖xg6 не лучше. Таким образом, черные вынуждены пассивно наблюдать за развитием событий" (Карпов).

31.f5 g5

"Разумно было 31...gxf5 32.exf5 ♖f7, и теперь если 33. ♕e3, то 33...♜f8 (Карпов 218). "Ничего лучшего не предложить, но ослабление белых полей ускоряет неизбежный конец" (Меднис). Закрытие позиции просто дает белым

другой набор альтернативных целей и оно хуже по последствиям, чем ее открытие путем 31...fxg5. Карпов находит решение, оперируя по слабым белым полям королевского фланга. NN.

32. ♖c2 ♜f7 33. ♗g3 ♜b7 34. ♖d1 ! Победный маневр; Черные не могут предотвратить проникновение по белым полям. **34...h6 ?!**

Или 34... ♖e8 35. ♜b6 ♜xa2 36. ♜xa2 ♗d7 37. ♜a7 ♜b8 38. ♖h5 и белые побеждают.

35. ♖h5 ♗e8 36. ♗d1 ♜d8 37. ♜a3 ♜f8 38. ♜1a2 Подготавливая Qd1-a1 на случай, если возникнет такая необходимость. NN. **38... ♜g8 39. ♗g4 ! 39... ♜f8**

Не 39... ♖xh5 40. ♜xh5 ♗xh5 ?? 41. ♜xf6+ и белые выигрывают даже быстрее, чем в партии.

40. ♜e3 ♜g8 41. ♖xf7+ ♜xf7 42. ♗h5 ♜d8

42... ♜h8 43. ♗g4 ♗xh5 44. ♜xh5 ♜f7 45. ♜b6 ♜xa3 46. ♜xa3 ♜a8 47. ♜xa8 ♜xa8 48. ♖d8zugzwang

43. ♗g6 ! 43... ♜f8 44. ♜h5 Черные достаточно долго страдали. 1:0 , Karpov - Unzicker (Nice, 1974) **1-0**

Morovic Fernandez Ivan (CRO) - Eid Fadi (LIB) 1-0

Olympiad, Khanty Mansyisk (Russia) (7), 2010.09.28

C96: Ruy Lopez, Closed (10...c5)

Испанская партия C97 Морович Фернандес - Фади Ид Ханы-Мансийская олимпиада 2010

Комментирует Флорес Риос

Цели обучения: 1. Эта партия - пример того, как белые могут нейтрализовать игру черных на ферзевом фланге и даже получить преимущество на ферзевом фланге. 2. Обратите внимание на то, как после того, как на ферзевом фланге разменяются пешки, характер позиции все больше и больше напоминает структуру староиндийского типа I. **1. ♗f3 ♜c6 2.e4 e5 3. ♜b5 a6 4. ♖a4 ♗f6 5.O-O ♖e7 6. ♜e1 b5 7. ♜b3 d6 8.c3 O-O** К классическим вариантам испанской партии, характеризующимися сложной стратегической борьбой, ведет h3.

Калинин. **9.h3** переходя к основным вариантам испанской партии Белым удастся свести игру к основным вариантам испанской партии, минуя атаку Маршалла.

Калинин. **9... ♗a5** Чигоринский вариант: Калинин. **10. ♖c2 c5 11.d4 ♗c7** , в котором черные немедленно активизируют пешки ферзевого фланга и усиливают пешечное напряжение в центре. Калинин.

Пока мы следуем основной линии защиты Чигорина против Руя Лопеса, и теперь белые выбирают боковую линию: **12.d5** +0.00 CAP

Закрываем центр и надеемся на долгую игру вдали от теории. Основной вариант - **12. ♜bd2** cxd4 13.cxd4 ♜c6 14. ♜b3 a5 15. ♖e3 a4 16. ♜bd2 ♖d7 17. ♜c1 ♜fc8 18. ♖b1 ♗b7 , когда у белых крошечный перевес.

12. ♜bd2 1/2-1/2, Morovic Fernandez Ivan (CRO) 2470 - Reyes Juan (PER) 2446 , Corrientez 2.1985 Zt

12...c4 ?!

Преждевременный ход. Лучше было 12... ♖d7 13.b3 ♜b7 14. ♜bd2 g6 15. ♗f1 ♖e8 16. ♖h6 ♗g7 17.g4 f6 18. ♗g3 ♜d8 19. ♜h2 ♗f7 где следует помнить все последние несколько ударов черных, поскольку они представляют собой стандартную и идеальную расстановку в эта позиция. Черным удастся обезопасить свой королевский фланг.

13.b4+= ! Этот ход в значительной степени вынуждает черных отказаться от надежд на активную игру на ферзевом фланге. **13...cxb3**

Если 13...d7 14.a4 d7 15.a5 ! И у черных могут возникнуть проблемы на королевском фланге. 15...d8 16.dh2 de8 Попытка ... g7-g6, ... f7-f6, ... Ng7, ... Nf7, но после 17.dg4 g6 18.f4 ! Белые перехватывают инициативу.

Например: 18...exf4 19.fxf4 fxf4 20.fxf4 f6 21.f1+=

14.axb3 = 14...d7 15.a3 ! Угрожая 16.Nxe5. **15...d8**

Единственная защита. 15...fe8 ? попадает на 16.dxe5 dxe5 17.fxe7 fe7 18.d6+-

16.d3 db7 ?!

Облегчить жизнь белым. Лучше было 16...fe8 17.fe2 !? 17...dh5 18.fea2 df4 19.f1 f5 !? когда черные оказывают сопротивление.

17.b4 ! Важный ход, не позволяющий черному коню вернуться в игру путем ... Nc5. И уже второй раз в этой партии белые сделали отличное продвижение b4.

17...e7 18.c1 Хорошая перестановка; слон идет на e3, и теперь линия "a" будет служить для атаки пешки ab. **18...fc8**

18...d8 не помогает 19.fe2 fb7 Черные защищают пешку ab, но допускают 20.e3 de8 21.c4± ! очень выгодно открывая позицию. Например: 21...bxc4 22.fxc4 fxb4 23.f1 fc8 24.fc2 a5 25.dbd2 a4 26.fb1 fa5 27.fb6 Белые выигрывают; пешка a4 скоро будет потеряна, и черные не смогут долго удерживать пешку d6.

19.fe2± ! 19...a5

Если 19...h6 20.fea2 fb6 21.e3 и пешка ab теряется.

20.fea2 fd8 21.e3 axb4 ?!

Теперь, когда позиция настолько открыта, пешка b5 будет очень легкой мишенью. Если **21...a4** 22.f2 fe8 23.d2 d8 24.da3 fab8 25.c4 bxc4 26.fxc4± У белых большое преимущество, так как их преимущество в центральном пространстве будет позволять им легче развивать угрозы на ферзевом фланге.

21...h6 не помогает, например 22.f2 fe8 23.fdf2

23.bxa5 ?! 23...dc5+=

23...dh7 24.db3 a4 25.d3d2± с последующим c3-c4.

22.cxb4 fxa2 23.fxa2 fa8 24.f2 g6

Пешка b5 также теряется после 24...fxa2 25.fxa2 de8 26.d3 d7 27.f6 fb6 fc8 28.fxc7 fxc7 29.f2

29.fxb5 ? 29...fc1+ 30.fh2 ff4+ =

25.d3+- Пешка b5 потеряна, все остальное просто. **25...fxa2 26.fxa2 fc7**

Или 26...fe8 27.fab тоже легко.

27.fxb5 fxb5 28.fxb5 fxe4 29.f7 Черные сдались из-за угрозы Ba6. 1-0

Заключительные замечания 1. То, что белые получили превосходящую позицию после размена пешек на ферзевом фланге, не должно вызывать удивления. Мы видели похожие модели в главе 14. Ключевым моментом является пространственное преимущество, обеспечиваемое пешкой d5 и поле c6. В этой партии именно это позволило белым легко атаковать пешку b5. 2. Самой большой ошибкой черных было преждевременное 12 ... c4, позволяющее сильное 13. b4. Этот ход позволил белым немедленно нейтрализовать игру черных на ферзевом фланге, а затем получить шансы на преимущество при вскрытии позиции. **1-0**

Испанская структура - ?

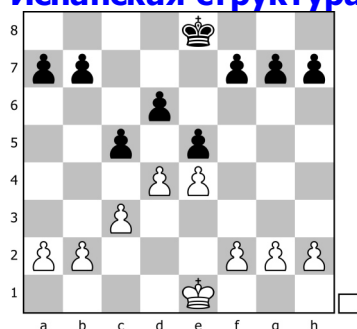

Испанская структура

Подобно староиндийскому комплексу, который мы изучали в главе 18, Испанская структура - очень гибкая структура. Название "Испанская структура" было введено Солтисом в 1970-х годах и относится к тому факту, что эта структура почти всегда происходит от испанской партии. По сути, эта структура находится на переходном этапе. В зависимости от того, как белые и черные идут в центре, эта структура трансформируется одним из следующих способов: 1. Белые продвигают d4-d5, а затем c3-c4, получая староиндийскую структуру типа II (глава 15). 2. Белые продвигают d4-d5, и черные отвечают ... c5-c4, чтобы получить закрытую испанку, которая только что была рассмотрена. 3. Белые берут d4xe5 (или d4xc5), а черные берут ... d6xe5 (или ... d6xc5), получая типичную трансформацию староиндийского комплекса (глава 18). 4. Черные берут ... e5xd4, и после c3xd4 белые продолжают d4-d5, получая асимметричного Бенони (глава 12). 5. Черные берут ... c5xd4, и после c3xd4 белые продолжают d4-d5, получая староиндийскую структуру типа I (глава 14). 6. Черные разменяют две пешки на d4 ... c5xd4 с последующим ... e5xd4 (или в другом порядке). Результирующая позиция не обсуждалась в предыдущих главах, и здесь мы увидим ее пример. *

Navara David (CZE) - Sokolov Ivan (NED) 0-1

It, Reykjavik (Iceland) (5), 2012.03.10

C79: Ruy Lopez, Steinitz Defence deferred (Russian Defence)

Испанская партия C79 Давид Навара - Иван Соколов Рейкьявик 2012

Комментирует Флорес Риос

Цели обучения: 1. Эта партия - пример центральной контригры черных после двойной размены пешек на d4. 2. Обратите внимание на то, как пешка e4 становится серьезной целью до того, как белые могут организовать атаку против технически слабой пешки d6. **1.e4 e5 2.♘f3 ♘c6 3.♙b5 a6 4.♙a4 d6 5.O-O +0.22 CAP 5...♘f6 6.♖e1 ♙d7 7.c3 g6 8.d4 b5 9.♙b3 ♙g7+= /=** Пока что мы следуем стандартным вариантом защиты Стейница, а теперь: **10.♙g5 ?!**

Это начало плохого плана. Вместо этого **10.h3** O-O 11.♘bd2 h6 12.♘f1 ♖e8 13.♘g3 - более здоровый подход, поскольку слон более полезен на c1, чем на h4.

10.dxe5 ♘xe5 11.♘xe5 dxe5 12.♙g5 h6 13.♙h4 O-O 14.♘d2 c6 15.h3 ♗c7 16.♘f3 ♖fe8 17.g4 ♙e6 18.♗e2 ♙xb3 19.axb3 ♘d7 20.♘d2 ♘c5 21.b4 ♘e6 22.♙g3 a5 23.bxa5 ♖xa5 24.♘b3 ♖a4 25.♖xa4 bxa4 26.♘d2 ♘f4 27.♙xf4 exf4 28.♗c4 ♗d7 29.♘f3 ♖b8 30.♗e2 ♖b3 31.e5 ♗b7 32.e6 fxe6 33.♗xe6+ ♗f7 34.♗xc6 ♖xb2 35.♗xa4 ♙xc3 36.♖e8+ ♙g7 37.♗e4 ♙f6 38.♖a8 ♗b7 39.♗e8 1-0,

Kosteniuk Alexandra (RUS) 2516 - Tkachiev Vladislav (FRA) 2650 , Moscow
17.11.2009 It "World Blitz"

10...O-O 11. ♖bd2 ♜e8 12.h3 h6 13. ♕h4

Слон белых на этом поле будет совершенно бесполезен. Лучше было 13. ♕e3
exd4 ?! 14.cxd4 ♖xe4 ? встречает 15. ♖xe4 ♜xe4 16. ♗c2 ! 16... ♜e7
16... ♗e8 17. ♕xh6± !

13... ♖a5 14. ♕c2 c5 ! И мы получили нашу испанскую структуру. Черные сделали хороший выбор, так как они хорошо подготовлены, если белые закроют центр ходом d4-d5. Кроме того, ход 14 ... c5 позволяет ... Qc7, уходя от связки и оставляя слона на h4 бездействовать. **15. ♖b3 ?!**

Странный выбор, слишком медленный для этой позиции. Вместо этого **15.d5**
♗c7 дает черным хорошую позицию, поскольку их fianкеттированный слон создает непробиваемый королевский фланг. Между тем, чернопольный слон белых несколько неуместен. Возможным продолжением было 16. ♕xf6
или 16. ♖f1 ♖h5

16... ♕xf6 17. ♖f1 ♕g7 18. ♖e3 ♜f8 , когда черные планируют ... f7-f5 с хорошей игрой на королевском фланге.

Если **15.dxc5** dxc5 16. ♖f1 ♗c7 17. ♖e3 ♕e6 У черных не хуже, поскольку их ферзевый фланг уже расширился, а поле d5 защищено.

15...cxd4 16. ♖xa5

Возможен вариант 16.cxd4 exd4 17. ♖bxd4 ♗b6 , хотя черные очень удобны и активны. Например: 18. ♕g3

или 18.a4 ♖h5 ! Угрожая ... g5

18... ♖c4 19. ♜b1

или 19.b3 ♖a3=+

19... ♜ad8 И теперь белые беззащитны перед угрозой 20 ... d5, например:

или 19... ♕c8 !? с последующим Bb7 с атакой на e4

20.a4 d5 21.e5 ♖e4± !

16... ♗xa5 17.cxd4 exd4 ! Хорошее решение, открытие позиции и использование плохо расставленных фигур белых. **18. ♖xd4**

18. ♗xd4 встречает 18... g5 ! 19. ♕g3 ♖xe4 20. ♕e5 dxe5 21. ♗xe4 ♗c7± когда компенсации белых совершенно недостаточно.

18... ♗b6=+ Мы достигли критической позиции, и пора делать оценку. В долгосрочной перспективе у белых должно быть огромное преимущество, потому что пешка d6 является слабой изолированной отсталой пешкой - легкой мишенью. Однако фигуры черных расположены так хорошо, что не ясно, что у белых будет долгосрочная перспектива! По диагонали h8 слон черных ведет себя очень послушно, давит на коня на d4 и пешку на b2. Между тем, слон белых на h4 бесполезен, и его было бы гораздо лучше поставить на b2 или e3. Когда черные решают разменять обе пешки на d4, они должны тщательно оценить, хватит ли у них контригры, чтобы компенсировать слабую пешку d6. В этом случае черные сделали отличный выбор, и на самом деле у них уже лучше. **19. ♖f3 ♕e6**

Освобождение поля d7 для коня. **20. ♖d4**

Или 20. ♗d2 ♖d7 21. ♕d1 ♜ac8 22. ♕g3 ♖c5 23. ♜c1 ♗b7 24. ♕c2 d5 ! разменять слабую пешку d6 25.exd5 ♕xd5=+

20... ♕c8 ! Теперь слон идет на b7, и моментально пешка e4 оказывается намного слабее пешки d6. **21. ♗d2**

Правильно было: 21. ♖e2 ! 21... ♕b7

не 21... ♖xe4 ? 22. ♜f4 ! и белые получают контригру, например: 22... ♙b7 23. ♜d5 ♖xd5 24. ♗xd5 ♜f6 25. ♖xf6 ♖xf6 26. ♖xg6+ = !

22. ♜c3 Теперь после 22... ♜ac8=+ или 22...d5 !? черные сохраняют удобную позицию.

21... ♖b7 22. ♖xf6
22.f3 встречает 22... ♜xe4 23. ♖xe4 ♗xd4+ ≠

22... ♖xf6 23. ♜ad1 ?
Последняя ошибка. После 23. ♜f3 белые демонстрируют лучшую борьбу! 23... ♜ac8 !
но не 23... ♖xb2 ?! 24. ♗xh6 ! с хорошей компенсацией
24. ♖b3 ♖g7 ≠, когда белые пешки на e4 и b2 уязвимы.

23...d5-+ ! Решить партию приходит "слабая" пешка d6. Черные выигрывают пешку с решающим преимуществом. **24. ♖b3**
Дело в том, что **24.exd5 ?** теряет фигуру после 24... ♜xe1+ 25. ♜xe1 ♖xd4 **24.e5** тоже не проходит 24... ♖xe5 25. ♜f3 ♖g7 26. ♖b3 d4-+ !

24... ♜xe4 25. ♜xe4 dxe4 26. ♜f5 !? Хорошая попытка в проигранной позиции. **26... ♜d8 !**
Но не 26...gxf5 ? 27. ♗xh6 ! Когда у черных нет ничего лучше, чем ничья после: 27... ♖d4 28. ♗g5+ ♖h8
28... ♖f8 ?! 29. ♗xf5+=
29. ♗h5+ ♖g8 30. ♗g5+ =

27. ♜xh6+
Мгновенно безнадежно 27. ♗xh6 ? 27... ♜xd1+ 28. ♖xd1 gxf5

27... ♖g7 28. ♗c1 ♜xd1+ 29. ♖xd1 e3 ! Выигрыш в решающем темпе за счет атаки коня. **30. ♜g4 exf2+ 31. ♖f1 ♖d4** В остальном все просто. **32. ♗h6+ ♖g8 33. ♗f4 ♗c6 34. ♖f3 ♗c4+ 35. ♖e2 ♖xg2+ 36. ♖xg2 ♗xe2 37. ♜h6+ ♖h7 0-1**

Заключительные замечания 1. Пешка d6 никогда не была слабостью. Вместо этого пешка e4 была весьма уязвима, поскольку ход f2-f3 сильно ослабил диагональ g1-a7. 2. Одной из самых больших проблем белых было отсутствие чернопольного слона на b2 или e3, чтобы парировать угрозы. 3. Контригра черных была особенно успешной из-за плохой координации белых. Двойной размен пешки на d4 не сработал бы, если бы белым удалось стабилизировать позицию. **0-1**

Упражнение 1 - Глава 23

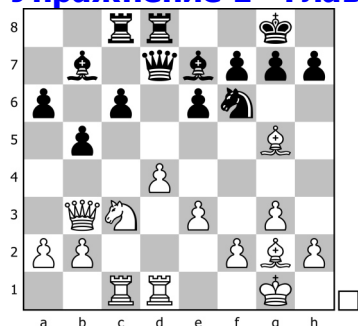

1. Хулио Гранда Зунига - Сабрина Вега Баия Фелиз 2011
Ход белых *

Granda Zuniga Julio E (PER) - Vega Gutierrez Sabrina (ESP) 1-0

It, Bahia Feliz (Spain) (2), 2011.05.13

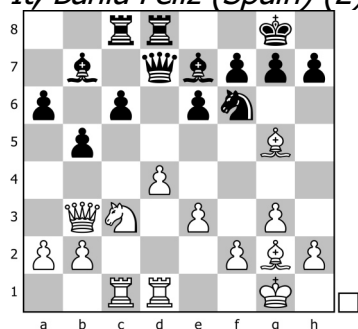

1. Хулио Гранда Зунига - Сабрина Вега Баия Фелиз 2011
Ход белых

Ключевым моментом в славянской структуре является предотвращение выхода из центра с помощью ... c6-c5 или ... e6-e5, отсюда типичная последовательность:

17. ♖xf6 ! 17... ♗xf6 18. ♘e4 это оставляет черных в безвыходном положении, поскольку белые получили бесспорный контроль над полем c5, и ... e6-e5 тоже не работает. **18... ♗e7**

Или 18... ♗e7 19. ♘xf6+ ♗xf6 20. ♖c5 сокрушает.

19. ♘c5 ♗xc5 20. ♖xc5 Белые легко выиграли, надавив на пешку c6, выведя короля на ферзевый фланг, а затем расширив свои пешки на королевском фланге.
20... ♗e7 21. h4 ♖d6 22. ♗e4 h6 23. ♖dc1 ♗d7 24. h5 ♖e8 25. ♗c3 ♖c8 26. a4 ♗e8 27. a5 ♗d8 28. ♔f1 ♗d7 29. ♔e1 ♔f8 30. ♔d2 ♔e7 31. ♔c2 ♔d8 32. ♔b1 ♔c7 33. g4 f6 34. f4 ♔b8 35. g5 fxg5 36. fxg5 hxg5 37. ♖xg5 ♗e8 38. ♖xg7 ♗xh5 39. ♖h1 ♗e2 40. ♗c5 1-0 1-0

Упражнение 2 - ?

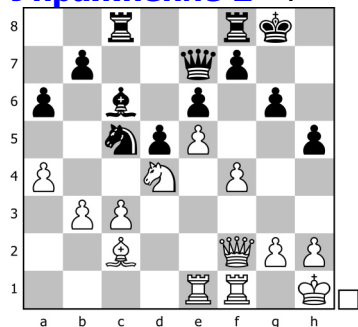

2. Магнус Карлсен - Теймур Раджабов Москва 2012

Ход белых *

Carlsen Magnus (NOR) - Radjabov Teimour (AZE) 1-0

Memorial M.Tal, Moscow (Russia) (4), 2012.06.07

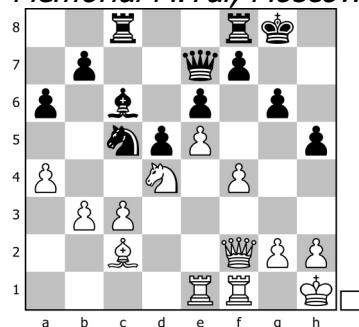

2. Магнус Карлсен - Теймур Раджабов Москва 2012

Ход белых

Читатель должен заметить, что поля вокруг черного короля ослаблены, и нет фигур, которые могли бы обеспечить немедленную защиту, поэтому имеет смысл открыть позицию с помощью: **26.f5±** ! Стандартный прорыв во французской структуре. **26...exf5** ?

Облегчить жизнь белым. Единственной защитой было 26... ♖e4 , хотя у белых много привлекательных вариантов, например, 27. ♕xe4 dxe4 28. ♗f4 !? 28...exf5 29. ♘xf5 когда атака продолжается, поскольку 29...gxf5 ? сразу проигрывает 30. ♗g3+ ! 30... ♕h7 31. ♖xf5

27. ♘xf5 gxf5

проигрывает 27... ♗e6 28. ♗xc5 gxf5 29. ♕xf5

28. ♗g3+ ! Черные сдались из-за неизбежного мата после 28 ... Kh7 29. Rxf5. 1-0
1-0

Упражнение 3 - ?

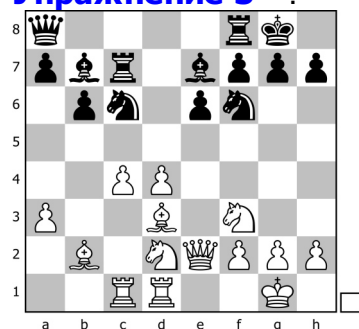

3. Сандро Мареко - Пауло Верживкер Монтевидео 2013

Ход белых *

Mareco Sandro (ARG) - Jodorcovsky Paulo (PAR) 1-0

Zt, Montevideo (Uruguay) (3), 2013.04.20

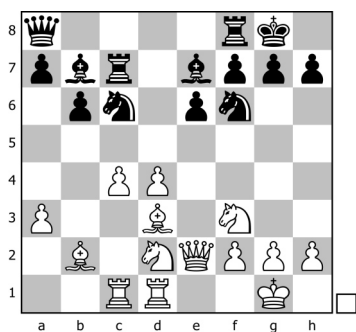

3. Сандро Марекко - Пауло Верживкер Монтевидео 2013

Ход белых

Слоны белых на b2 и d3 обладают сильным атакующим потенциалом, а фигуры белых отлично скоординированы, поэтому имеет смысл пробить центр с помощью: **16.d5** ! Разрушение защиты черных. **16...exd5** ?

Облегчить жизнь белым. попытка 16... ♖d8 переигрывает с помощью 17. ♘g5 h6 18. ♜e5 ♗e8 19. ♖h7 с выигрышем качества и партии.

17.cxd5 Выигрыш фигуры. **17... ♗xd5 18. ♜e4** 1-0 **1-0**

Упражнение 4 - ?

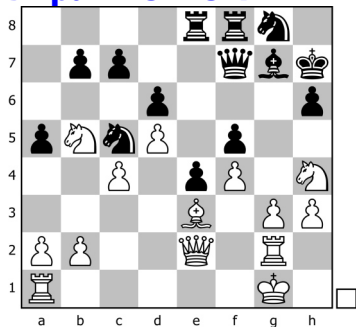

4. Вадим Звягинцев - Огнен Цвитан Вена 1996

Ход белых *

Zvjaginsev Vadim (RUS) - Cvitan Ognjen (CRO) 1-0

It, Vienna (Austria) (5), 1996

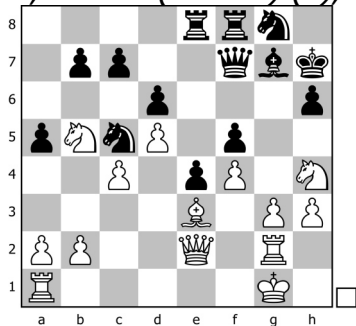

4. Вадим Звягинцев - Огнен Цвитан Вена 1996

Ход белых

Как мы изучали в партии Войташек-Федоров (стр. 283), очень важно поразить основание цепочки e4-f5: **24.g4+-** ! Позиция черных полностью разрушена.

24...fxg4 25.hxg4 ♗d3 Нет ничего лучше. **26.g5** ! Угрожая g5-g6. 1-0

26.g5 ! Черные сдались, потому что атака на королевском фланге неотразима, например: 26... ♜d7

26...hxg5 - еще более быстрое поражение 27.fxg5 ♕h8 28.g6 с

последующим Qh5.

Или 26...♖h8 27.f5 ♗e5 , когда белые выигрывают ходом 28.f6

или даже сильнее 28.♗g6+ !

27.f5 ♖xf5

27...♕e5 28.♞h5+-

28.♗xf5 ♞xf5 29.♞f1 ♞d7 30.gxh6 ♕xh6 31.♞h5 С неизбежным матом

1-0

Упражнение 5 - ?

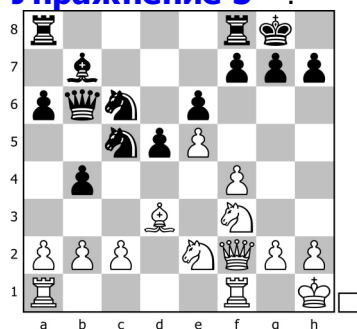

5. Ильдар Хайрулин - Алексей Гоганов Санкт-Петербург 2012

Ход белых *

Khairullin Ildar (RUS) - Goganov Aleksey (RUS) 0-1

Memorial M.Chigorin, St. Petersburg (Russia) (8), 2012.11.03

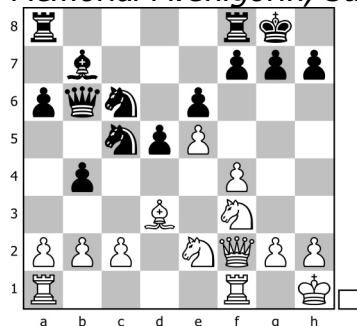

5. Ильдар Хайрулин - Алексей Гоганов Санкт-Петербург 2012

Ход белых **16.♕xh7+** Эта жертва - ценный ресурс во французских структурах, и здесь она дает белым выигрышную атаку. Я сказал, что не буду рассказывать о греческом подарке в главе 21, но никогда не обещал, что его не будет в разделе упражнений ... **16...♖xh7 17.♞h4+ ♖g8**

Или 17...♖g6 ? 18.f5+ ! 18...exf5

18...♖xf5 19.♗g3+ ♖g6 20.♞h5#

19.♗f4#

18.♗g5 ♖fc8 19.f5 !

Ввод ладьи в атаку. Или 19.♞h7+ ♖f8 20.♞h8+ ♖e7 21.♞xg7 ♖f8 22.f5 и белые выигрывают.

19...♗xe5 20.f6 gxf6 21.♖xf6 ♖f8 22.♖af1 ♖c7 На этом этапе мы отойдем от партии: **23.♖1f5 !** Ход в тексте выигрывает сразу, скажем после:

В партии было 23.♗d4 ♖e8 24.♞h7 ? 24...♖e7 Черные нашли средства защиты и в конце концов победили! 25.♗f5 ♖d7 26.♗xe7 ♖xe7 27.♗xf7 ♗xf7 28.♞xf7+ ♖d6 29.♖e1 ♖c6 30.a3 ♗d7 31.♖ff1 a5 32.axb4 axb4 33.c4 bxc3 34.bxc3 ♖a4 35.♞f8+ ♖c6 36.♖b1 ♞a6 37.♞b8 ♗e4 38.♖fc1 ♞a7 39.♞xa7 ♖xa7 40.h4 e5

41. ♖h2 ♕g4 42. ♖b2 ♜h7 43. g3 ♜f7 44. ♖e1 ♕c5 45. ♖a2 ♕c4 46. ♖a4+ ♕d3 47. c4 ♜d2 48. cxd5 ♜f3+ 49. ♕h1 ♜xe1 50. ♖xg4 e4 51. ♖f4 ♖xf4 52. gxf4 ♜c2 53. d6 ♜d4 54. d7 ♜c6 55. ♕g2 e3 56. ♕f1 ♕d2

23... ♕e8

Не лучше **23... exf5 ? 24. ♖xb6**

или **23... ♜c4 24. ♖xf7+ ♖xf7 25. ♖xf7+ ♕e8 26. ♗h8#**

24. ♖xe5+- 0-1

Упражнение 6 - ?

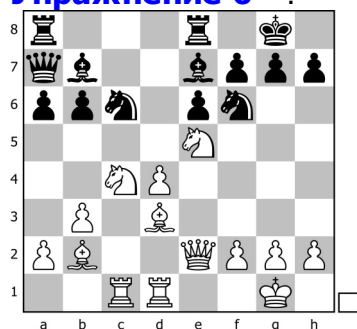

6. Эдуардо Итурризага Бонелли - Василий Папин Москва 2010
Ход белых *

Iturrizaga Eduardo (VEN) - Papin Vasily (RUS) 1-0

It, Moscow (Russia) (4), 2010.02.12

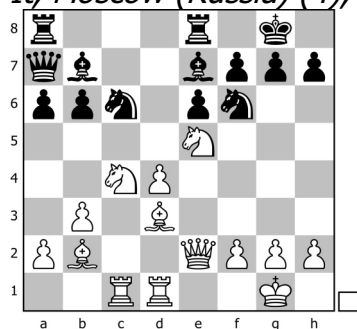

6. Эдуардо Итурризага Бонелли - Василий Папин Москва 2010
Ход белых

Белые превратили свою превосходную координацию в выигрышную атаку после:

16. ♜xf7 ! 16... ♕xf7 17. ♜e5+ ♜xe5

Или 17... ♕f8 18. ♜xc6 ♕xc6 19. ♖xc6 и выигрывает.

18. dxe5 ♜d5 19. ♗h5+ ♕f8 20. ♗xh7 ♕c5 21. ♕g6 Готовится Qh8xg7. **21... ♖ec8**

22. ♗h8+ ♕e7 23. ♗xg7+ ♕d8 Есть много способов выиграть, и игра закончилась так: **24. ♖xc5**

Или 24. h4 !? продвигая до h8.

24... ♖xc5 25. ♗f8+ ♕c7 26. ♗d6+ ♕c8 27. ♕f7 ♕c6 28. ♕xe6+ ♕b7 29. ♖xd5 ♗b8

30. ♖xc5 ♗xd6 31. exd6 bxc5 32. ♕f6 ♖e8 33. ♕e7 Наступление f4-f5-f6-f7

неудержимо. 1-0 **1-0**

Упражнение 7 - Уровень 2

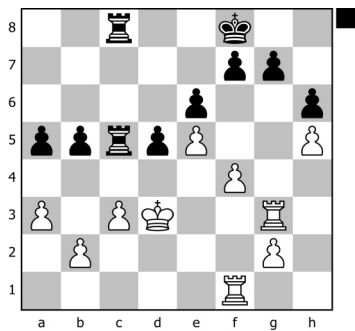

Уровень 2 7. Даниил Народицкий - Гата Камский Сент-Луис 2011
Ход черных *

Naroditsky Daniel (USA) - Kamsky Gata (USA) 0-1

Ch USA, Saint Louis (USA) (6), 2011.04.20

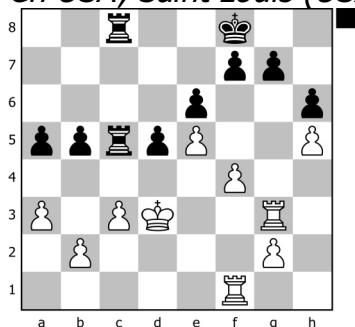

7. Даниил Народицкий - Гата Камский Сент-Луис 2011

Ход черных

Позиция довольно упрощенная и должна быть сыграна в ничью при правильной игре. Черные могут получить некоторые практические шансы на победу, если перехватят инициативу с помощью тематического **28...b4**

Медленное 28...♖c4 ?! (подготавливая ... b5-b4) встречает 29.f5 exf5 30.♞xf5 b4 31.axb4 axb4 32.♞gf3 ♜8c7 33.e6 ! 33...f6 34.♞xd5 bxc3 35.bxc3 ♞xc3+ 36.♙e4 с вероятной ничьей.

29.axb4 axb4 30.♙d2

Если 30.cxb4 ♞c4=+ и у черных лучше 31.f5 ? больше не работает из-за 31...♞xb4+ ! угроза ... Rb3 с выигрышем ладьи на g3.

30...d4 !? 31.♞c1

Понятная ошибка. Белые могли добиться ничьей с помощью 31.cxb4 !

31...♞c2+ 32.♙d3 ♞xb2 33.♙e4 !

но не 33.♙xd4 ? 33...♞xb4+ 34.♙e3 ♞c3+ 35.♙d2 ♞xg3-+

33...♞xb4 34.♞d3 ♞cc4 35.♞fd1 =

31...♞c4 32.♞f3 dxc3+

Интересно было 32...♙e7=+ !?

33.bxc3 ♞d8+ 34.♙e2 ?

Лучше было 34.♙c2 , хотя страшно отрезать своего короля от пешек королевского фланга.

34...♞e4+ 35.♙f1

35.♞e3 ♞xf4+

35...♞c8 И вот пешка c3 потеряна. 36.g3 ♞ec4 37.♙e2 bxc3=+ И черные смогли воспользоваться своим преимуществом. ... 0-1 38.♞c2 f6 39.♞e3 ♙f7 40.♙f3

♞8c5 41.exf6 gxf6 42.♞d3 ♙e7 43.♞e3 e5 44.fxe5 fxe5 45.g4 ♙f6 46.♙g3

♔g5 47. ♕h3 ♕f4 48. ♖e1 e4 49. ♖f2+ ♕e5 50. ♖f5+ ♕d4 51. ♖f4 ♕d3 52. ♖d1+ ♕c2 53. ♖ff1 e3 54. ♖c1+ ♕d3 55. ♖fd1+ ♕e4 56. ♕g3 c2 57. ♖d8 ♖d4 0-1

Упражнение 8 - ?

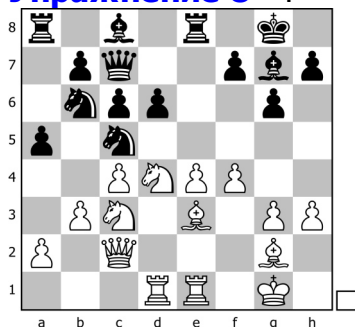

8. Рафаэль Лейтао - Мануэль Робледо Мар-дель-Плата 2009
Ход белых *

Leitao Rafael (BRA) - Robledo Manuel (PER) 1-0

It, Mar del Plata (Argentina) (5), 2009.06.24

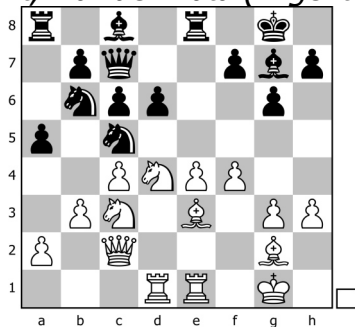

8. Рафаэль Лейтао - Мануэль Робледо Мар-дель-Плата 2009
Ход белых

Преимущество основано на идеальном расположении фигур белых и уязвимой пешке d6. Самый сильный выбор: **17.e5 !**

Подрыв коня на c5 и угроза 18. exd6. Белые также получают большой перевес после: **17. ♖db5 cxb5 18. ♖xb5 ♖e7 19. ♖xd6 ♖bd7 20. ♖xe8 ♖xe8 21.e5±**

17. ♖cb5 ! 17...cxb5 18. ♖xb5 см. выше.

17...dxe5

17...♙f8 опровергается: 18. ♖db5 ! 18...cxb5 19.exd6 ♙xd6 20. ♖xb5+-

18. ♖xc6 ! 18...bxc6 19. ♙xc5± Позиция черных разрушена; особенно слаба пешка c6. **19...♙f5 20. ♖f2 ♖d7 21. ♙d6 ♖c8 22.g4 exf4 23. ♖xe8+ ♖xe8**

24.gxf5 ♙xc3 25. ♙xc6 ♖a6 26. ♙b5 ♖a7 27. ♖xa7 ♖e2 28. ♖f1 ♖e4 29. ♖xf4 ♖e1+ 30. ♕g2 ♖d2+ 31. ♖f2 1-0

Упражнение 9 - ?

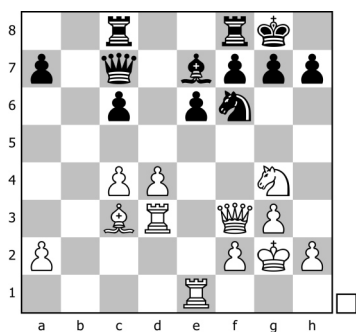

9. Рафаэль Лейтао - Диего ди Берардино Манаус 2013
Ход белых *

Leitao Rafael (BRA) - Di Berardino Diego Rafael (BRA) 1-0

Manaus (Brazil), 2013

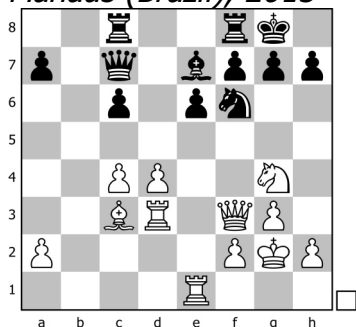

9. Рафаэль Лейтао - Диего ди Берардино Манаус 2013
Ход белых

В дополнение к планам, описанным в главе 3, если фигуры белых достаточно активны, то возможен следующий прорыв: **22.d5** ! Это дает белым подавляющую инициативу, поскольку черным не хватает времени на организацию защиты. Игра продолжалась: **22...cxd5 23. ♘xf6+ ♕xf6 24. ♕xf6 gxf6 25.cxd5 ♖e7**

25...exd5 не помогает 26. ♖d4 ! (угрожая Rg4 и Qxf6) 26...♗d8 27. ♖xd5 ♗b6

28. ♖e4 с последующим Rg4 или Rh5 с решающей атакой.

26. ♗g4+ ♔h8 27.dxe6 fxe6 28. ♖xe6 И вскоре игра превратилась в выигранный эндшпиль. **1-0**

Упражнение 10 - ?

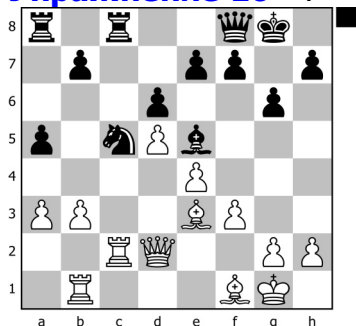

10. Боян Вуцкович - Бранко Дамлянович Валево 2000
Ход черных *

Vuckovic Bojan (SRB) - Damljanovic Branko (SRB) 0-1

It, Valjevo (Yugoslavia) (12), 2000

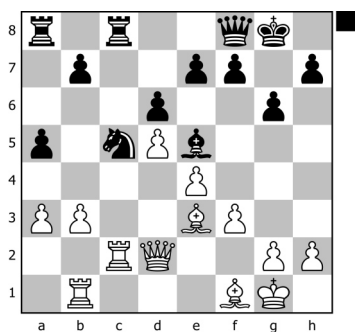

10. Боян Вуцкович - Бранко Дамлянович Валево 2000

Ход черных

Черные получают мощную инициативу на ферзевом фланге после: **21...a4 22.b4** ?

Это приводит к тому, что белые теряют контроль над вертикалью "с". Лучше было 22.bxa4 ! 22...♖xa4 23.♟c1 ♜ca8 24.♜a2 когда белые должны бороться за равенство.

22...♘b3 23.♟f2 ♜xc2 24.♟xc2 ♜c8 25.♟f2 ♜c3 В отличие от партии

Полугаевский - Ивков (стр. 207), белые не могут предотвратить вторжение по вертикали "с", поэтому у них, безусловно, хуже. **26.♜d1 ♟c8 27.f4**

Лучше было 27.♙b5 ♜c2 28.♟f1 ♟a8 , хотя угроза ... Ra2ха3 перспективна для черных.

27...♜c2 28.♟f3 ♙g7 Положение белых безнадежно, их фигуры в клетке, а пешка a3 будет потеряна.

Или 28...♙b2 !? одинаково сильно.

29.♙b5 ♜a2 30.♙xa4 ♜xa3 31.♙b6

не помогает после 31.♙xb3 ♜xb3 32.♟e2 ♟c3 33.♙d2 ♟d4+ 34.♙f1 ♜b2

31...♟c2

Еще сильнее 31...♟c4 ! и черные выигрывают.

32.♟d3 ♟xd3 33.♜xd3 ♜a1+ 34.♙f2 ♘c1 35.♜d1 ♜xa4 36.♜xc1 ♜xb4+ И

черные позже воспользовались своим преимуществом. **37.♜c8+ ♙f8 38.♙d8**

♜xe4 39.♙f3 f5 40.♜b8 ♙f7 41.♜xb7 ♙g7 42.♙c7 ♙d4 43.♜b3 ♙c5 44.♙b6

♜d4 0-1

Упражнение 11 - ?

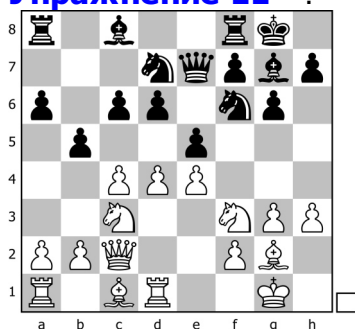

11. Арик Браун - Райнер Пользин Германия 2008

Ход белых *

Braun Arik (GER) - Polzin Rainer (GER) 1-0

Bundesliga 2008/09, Germany (6), 2008.11.30

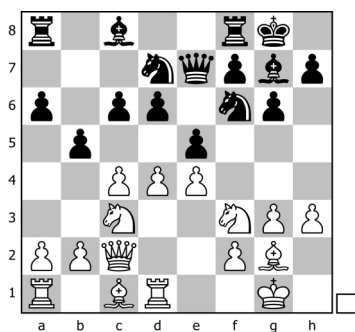

11. Арик Браун - Райнер Пользин Германия 2008

Ход белых

Один из стандартных планов белых в этой позиции - прорыв с4-с5. Эта идея часто оказывается сильнее, когда черные играют ... b7-b5, потому что пешка с6 становится уязвимой, следовательно: **12.c5** ! Это дает белым большой перевес.

12...dxc5

Хуже 12...exd4 13.cxd6 ♖xd6 14.♘xd4 ♜c7 15.♕f4 ♜b6 16.e5+-

13.dxe5 ♘xe5 14.♘xe5 ♜xe5 15.♕f4 ♜e6 16.♕d6 ♖e8 ?

Обострение ситуации. Лучшая попытка была: 16...♖d8 17.♕xc5

17.e5 ?! 17...♘e8

17...♕b7 18.f4 ♘d7 19.♕d6±

17.e5 ♘d7 18.f4 ♕b7 19.♘e4 У белых решающее преимущество, которое они использовали следующим образом: **19...f6 20.♕xc5 ♖ad8 21.♘d6 ♘xc5 22.♘xe8 ♜xe8 23.♜xc5 fxe5 24.fxe5 ♖xd1+ 25.♖xd1 ♕xe5 26.♜b6 1-0 1-0**

Упражнение 12 - ?

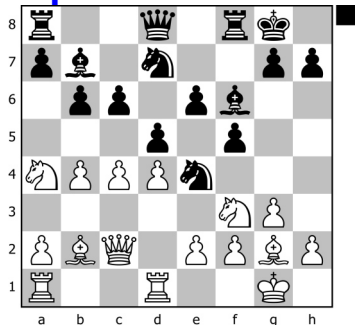

12. Альвар Роселл - Предраг Николич Барселона 2012

Ход черных *

Alonso Rosell Alvar (ESP) - Nikolic Predrag (BIH) 0-1

It 'Casino Barcelona Masters', Barcelona (Spain) (5), 2012.10.27

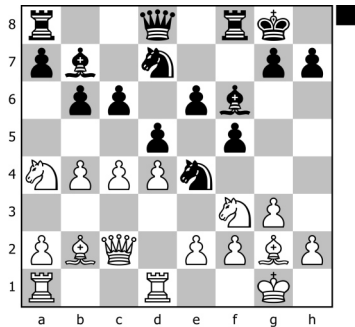

12. Альвар Роселл - Предраг Николич Барселона 2012

Ход черных

Самая большая проблема черных в "Каменной стене" - использование своего белопольного слона. Хорошее решение: **14...♙a6 !**

Приличная альтернатива - это 14...a5 !? 15.a3 ♙a6 16.c5 ♙c4

15.c5 ♙c4 16.e3 b5 Теперь, когда плохой слон черных находится за пределами цепи, имеет смысл закрыть ферзевый фланг. **17.♘c3 a5 18.a3 a4** Ферзевый фланг полностью закрыт, и теперь угроза ... Bb3. **19.♘d2 ♘xd2 20.♞xd2 g5=+ !** Черные готовы начать атаку на королевском фланге, в то время как белые не могут выполнить ни один из своих стандартных планов. **21.f3 ♗e8 22.e4 fxe4 23.fxe4 g4 24.♞e1 ♗g6 25.♘d1 ♙b3 26.♗c3 ♙g5 27.♞de2 ♘f6 28.♘f2 ♙c4 29.♞c2 dxe4 30.♞xe4 ♘xe4 31.♙xe4 ♗g7 32.♙xc6 ♞ad8 33.♙e4 h5 34.c6 ♙f6 35.♞d2 ♞d6 36.♙g2 ♞fd8 37.♗c1 ♙d5 38.♙xd5 exd5 39.♗c5 ♗c7 40.♞c2 ♞c8 41.♗xb5 ♞xc6 42.♞e2 ♗d7 43.♗d3 ♗h7 44.♗d1 ♗f5 45.♘d3 ♗f3 46.♘c5 ♞f8 47.♞e1 ♙g5 48.♙c1 ♗xd1 49.♞xd1 ♙xc1 50.♞xc1 ♞f3 51.♞a1 ♙g7 52.♞a2 ♞cf6 53.♘d7 ♞e6 54.♘e5 ♞b3 55.♙g2 ♞e7 56.h3 ♞c7 57.hxg4 hxg4 58.♘g4 ♞cc3 59.♙h3 ♞xg3+ 60.♙h4 ♙g6 61.♘e5+ ♙f5 62.♞f2+ ♙e4 63.♘g4 ♞xa3 0-1**

Упражнение 13 - ?

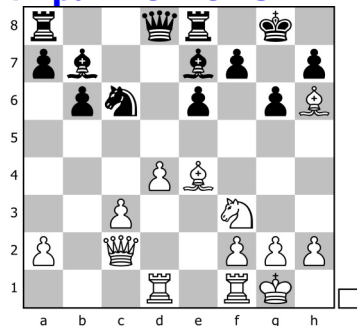

13. Петр Дзечканец - Бартомей Мадежа Вроцлав 2011
Ход белых *

Dzeczkaniec Piotr (POL) - Maciej Bartłomiej (POL) 0-1

Memorial Adolf Anderssen, Wroclaw (Poland) (1), 2011.07.11

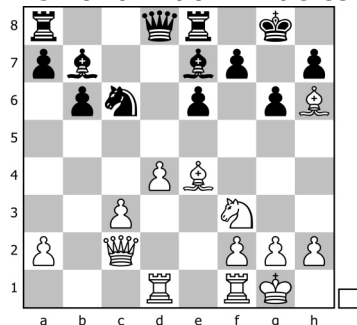

13. Петр Дзечканец - Бартомей Мадежа Вроцлав 2011
Ход белых

Когда у белых структура висячих пешек и их фигуры активно расставлены, тогда прорыв d4-d5 является одновременно естественным и сильным: **16.d5 exd5 17.♙xd5** Позиция черных очень хрупкая из-за множества угроз, в том числе Bxf7+. **17...♗c7 ?**

Понятная ошибка в затруднительном положении. Единственная защита была 17...♗c8 18.♗d2 ♗f5 19.♞fe1+= когда у белых приятная позиция.

18. ♖xf7++- ! Белые получают решающую атаку. **18... ♔xf7 19. ♜b3+ ♔f6 20. ♘g5**
 Еще один выигрышный путь - 20.g4. **20... ♕f8 21. ♕xf8 ♔xg5**

21... ♖xf8 тоже плохо из-за 22. ♜e6+ ♔xg5

или 22... ♔g7 23. ♖d7+

23.f4+ ♔h6

или 23... ♖xf4 24. ♖d5+ ♔h6 25. ♜h3+ ♔g7 26. ♖d7+

24. ♖d7 белые выигрывают.

22.f4+ После хода текста атака белых легко выигрывает, например:

Вместо этого игра продолжилась: 22. ♕d6 ?! 22... ♜c8 23. ♜d5+ ??

23. ♜f7 По-прежнему выигрывает

23... ♔f6-+ Черный король в полной безопасности, и белые проиграли. 24. ♖d3

♔g7 25. ♖f3 ♜e6 26. ♕f8+ ♔g8 27. ♜g5 ♖xf8 28. ♖e3 ♜f5 29. ♜h4 ♖ae8 30. ♖h3 ♖f7

31. ♖f3 ♜e4 32. ♜g3 ♜f5 33. ♜c7 ♖ee7 34. ♜d6 ♜xf3

22... ♔f5

22... ♔f6 или 23. ♖d6+ ♔f5 24. ♜d5+ и выигрыш

23. ♕d6 ♜g7 24. ♜d5+ ♔f6 25. ♕e5+ ♘xe5 26.fxe5+ ♔g5 27. ♜d2+ ♔h5 28.g4+
 ! и мат неизбежен **0-1**

Упражнение 14 - ?

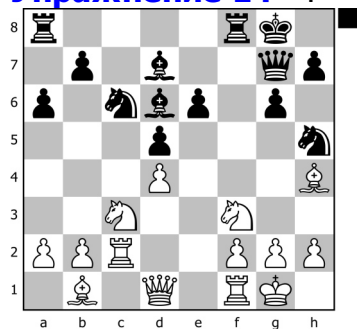

14. Александр Миста - Давид Навара Чешская Республика 2005
 Ход черных *

Mista Aleksander (POL) - Navara David (CZE) 0-1

Extraliga 2005/06, Czech Republic (4), 2005.11.06

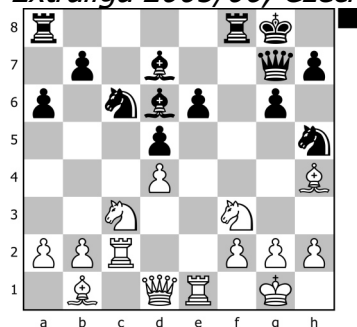

14. Александр Миста - Давид Навара Чешская Республика 2005

Ход черных **18... ♖xf3** Эта жертва - тематическая идея структуры французского типа I. Здесь это работает особенно хорошо, потому что фигуры белых плохо расположены; это выглядит как будто белые не ожидали этого удара. **19.gxf3**

или 19. ♜xf3 ♘xd4 когда у черных есть лишняя пешка после 20...Nc2. Вот почему 20. ♖cc1 плохая идея.

19... ♘xd4 20. ♖d2 ♕c5 21. ♕g3 ♖f8 22. ♖d3 ♜f6 23. ♔g2 ♘f4+ 24. ♕xf4 ♜xf4

25. ♖e4 ♚b6 26. ♗g3 e5-- Позиция белых катастрофическая; давление на сдвоенные пешки "f" решает партию. **27. ♜de3 ♜h8 28. ♝d3**

28. ♞xe5 не помогает 28... ♗xf3 29. ♞xd5 ♗xe1+ 30. ♝xe1 ♝f3+ 31. ♜g1 ♚xf2+-+
28...e4 29. ♝c3 ♜f6 готовя ... Nx3. **30. ♗xe4 dxe4 31. ♚xe4 ♚c7 32. ♜h1 ♚b5 33.h4 ♗e2 34. ♝c5 ♗g3 35. ♚xb7 ♗xh1 0-1 0-1**

Упражнение 15 - ?

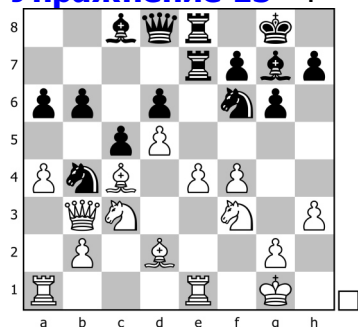

15. Ральф Акессон - Артур Габриелян Пардубице 2010
 Ход белых *

Akesson, Ralf - Gabrielian, Artur 1-0

Pardubice op rap 21st, Pardubice (9), 2010.07.22

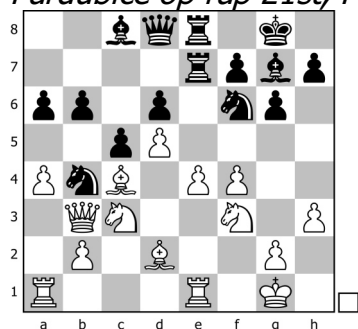

15. Ральф Акессон - Артур Габриелян Пардубице 2010
 Ход белых

Главный план белых в асимметричном Бенони - прорыв e4-e5. В этой позиции черные потерпели неудачу, в предотвращении этого прорыва, поэтому после проверки некоторых вариантов белые должны быть уверены, что продолжат 18. e5! **18.e5+-** ! получение сокрушительной атаки в центре. Игра продолжилась:

18... ♗d7

18...dxe5 не помогает 19.fxe5 ♗d7 20. ♚g5

19. ♗e4 ! 19...b5

Отчаяние. 19...dxe5 встречает 20.d6 ! 20... ♜e6 21. ♗eg5 ♗f8 22.fxe5 и белые выигрывают

20.axb5 axb5 21. ♚xb5 dxe5 22.d6 ♜e6 23. ♗fg5 Белые выигрывают как минимум качество, и игра быстро закончилась 1-0 **23...exf4 24. ♗xe6 ♜xe6 25. ♚c4 ♗e5 26. ♗xc5 ♝xd6 27. ♗xe6 fxe6 28. ♜xe5 ♝xd2 29. ♚xe6+ ♜h8 30. ♜d1 ♚f8 1-0**

Упражнение 16 - ?

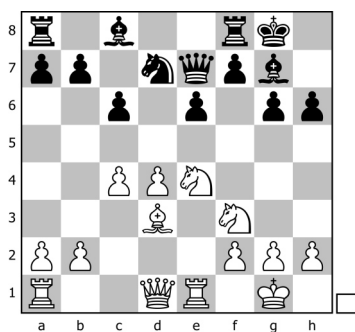

16. Эмилио Кордова - Алексис Кабрера Юкай 2001
Ход белых *

Cordova Emilio (PER) - Cabrera A (PER) 1-0

Ch Pan-American, Cusco (Peru) (6), 2001

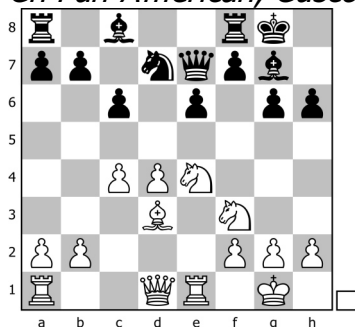

16. Эмилио Кордова - Алексис Кабрера Юкай 2001
Ход белых

Поскольку белопольный слон черных находится внутри пешечной цепочки, имеет смысл дополнительно ограничить этого слона: **13.c5** ! Предотвращая будущее ... c6-c5, а теперь: **13...b6** В надежде подорвать пешку c5 и открыть пространство для слона c8, но ослабляется пешка c6.

Альтернатива 13...d6 встречает 14. d6 dе8 15. dс4 когда у белых приятный контроль над многими ключевыми полями.

14.b4 a5 15.a3+= Это дает белым небольшое, но прочное преимущество из-за сильного поля d6 и слабой пешки c6. В итоге белые выиграли. **15...h8 16. d6 axb4 17.axb4 xxa1 18. xa1 bxc5 19. dxc8 xc8 20. a6 d8 21.bxc5 e5 22. c4 f8 23. dxe5 xe5 24.dxe5 dxc5 25.e6 dxe6 26. exg6 g7 27. xf7 dg5 28. g4 f8 29. h5 c3 30. e2 g8 31. e5+ xe5 32. xe5 dh7 33. e6 g5 34. f3 c5 35. xc6 xc6 36. xc6 g7 37.f4 df8 38. f2 f6 39. e3 dg6 40. e4 df8 41.g4 de6 42.h4 df8 43.g5+ g7 44. f5 hxg5 45.hxg5 f7 46. d4 e7 47. e5 f7 48. d6 1-0**

Упражнение 17 - ?

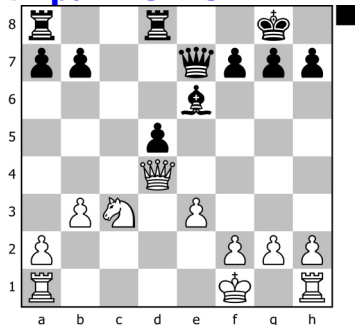

17. Роберт Цвек - Давид Навара Ледек-над-Сазавой 2013
Ход черных *

Cvek Robert (CZE) - Navara David (CZE) 0-1

Ch Czech Republic, Ledec nad Sazavou (Czech Republic) (2), 2013.05.22

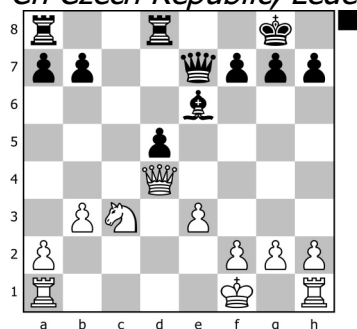

17. Роберт Цвек - Давид Навара Ледек-над-Сазавой 2013

Ход черных

У черных все хорошо, несмотря на изолированную ферзевую пешку и упрощенную позицию. Причина в том, что у белых не хватает времени, чтобы организовать свои фигуры и бороться за линию "с". Правильное продолжение: **19...♖ac8**

20.♙e2

Попытка 20.♖c1 встречает 20...♖c6 21.♙e2 ♖dc8 22.♙d2 ♗c7+ с сильным давлением

20...♗g5

20...♖c6 !? сильнее также

21.g3 ♕g4+ 22.♙d2 ?

Это облегчает жизнь черным. Белые теряли пешку после: 22.f3 ♕xf3+ 23.♙xf3 ♗f5+ 24.♙e2 ♗c2+ 25.♗d2 ♖xc3+

22...♖c4 ! Создание решающей атаки. **23.♗xa7**

23.bxc4 dxc4 также губительно для белых.

23...♗f6 24.bxc4 dxc4+ 25.♙c2 ♗xf2+ 26.♙c1 ♕f5 0-1 0-1

Упражнение 18 - ?

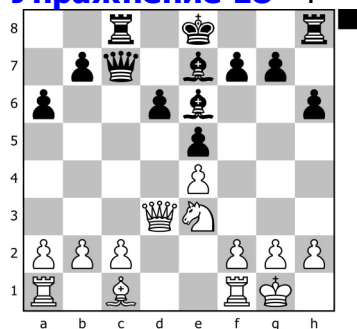

18. Ян Спренгер - Дэвид Навара Шибеник 2012

Ход черных *

Sprenger Jan Michael (GER) - Navara David (CZE) 0-1

Ch Croatia, Sibenik (Croatia) (4), 2012.09.26

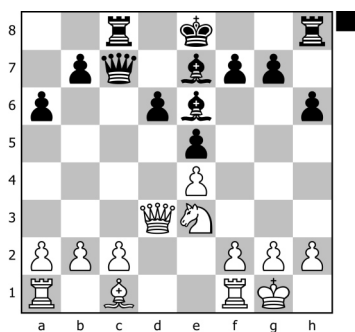

18. Ян Спренгер - Дэвид Навара Шибеник 2012

Ход черных

Белые отстают в развитии, и черные готовы выиграть пешку на ферзевом фланге:

15...♙c4 !

Неточное 15...О-О позволило бы белым стабилизировать свою позицию после 16.c3 b5 17.♖d1 ♜c6 18.♘d5 ♙d8 19.♙e3 со сбалансированной игрой.

16.♘xc4 ♜xc4 Пешка c2 или e4 потеряна. Эта тема довольно часто встречается в структуре Найдорф тип II, а теперь после: **17.♞f3**

Или 17.♞xc4 ♜xc4 18.c3 ♜xe4 и у черных намного лучше.

17...♞xc2 У белых не хватило компенсации за пешку. **18.♞g4 ♙g5 19.h4 ♙xc1 20.♞xg7 ♙e7 21.♜axc1 ♞d2 22.♜c7+ ♜xc7 23.♞xh8 ♜c2 24.b4 ♜xa2 25.♞c8 b5 26.g3 ♞d4 27.♞h8 ♜a3 28.♙h2 ♜f3 29.♞xh6 ♜xf2+ 30.♜xf2 ♞xf2+ 31.♙h3 ♞f1+ 32.♙h2 ♞e2+ 33.♙h3 ♞xe4 34.h5 ♞h1+ 35.♙g4 f5+ 36.♙xf5 ♞f3+ 37.♙g6 ♞f6+ 38.♙h7 ♞xh6+ 39.♙xh6 e4 40.♙g6 ♙f8 41.h6 ♙g8 42.h7+ ♙h8 43.♙f7 e3 0-1**

Упражнение 19 - ?

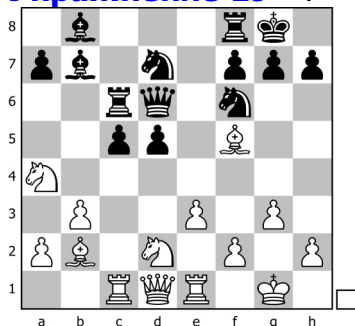

19. Хулио Гранда Зунига - Луис Латорре Лопес Мореира Кочабамба 2013

Ход белых *

Granda Zuniga Julio E (PER) - Latorre Matias (PAR) 1-0

Ch American Continental, Cochabamba (Bolivia) (2), 2013.05.08

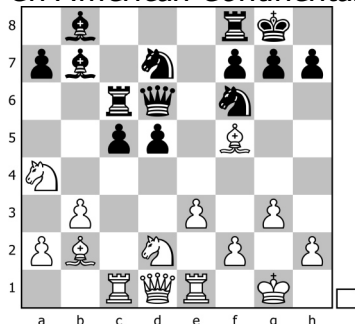

19. Хулио Гранда Зунига - Луис Латорре Лопес Мореира Кочабамба 2013

Ход белых **19.e4** Этот подрыв разрушает висячие пешки, давая белым большой перевес. **19...♖e8**

Черные теряют пешку после **19...dxe4** 20. ♗xe4 ♜xd1 21. ♖exd1 ♗xe4 22. ♕xe4 ♜c7 23. ♕xb7 ♜xb7 24. ♗xc5

19...d4 20. ♗c4 ♜c7 21.e5 ♗d5 22. ♕e4 оставляет фигуры черных неудобно расположенными. Например, 22... ♗5b6 23. ♗axb6 axb6 24. ♗d6 ! 24... ♕a8 25. ♗b5 ♜c8 26.f4 и белые должны выиграть, так как они угрожают сильным Qf3-Nxd4.

20.f4 dxe4

или 20... ♜c7 21.exd5 ♖xe1+ 22. ♜xe1 ♗xd5

22... ♗d6 23. ♕e5 ! 23... ♗xe5 24.fxe5 с выигрышем фигуры.

21. ♗xe4 ♜c7 22. ♕xf6 Черные сдались, поскольку материальные потери неизбежны. 1-0 **1-0**

Упражнение 20 - ?

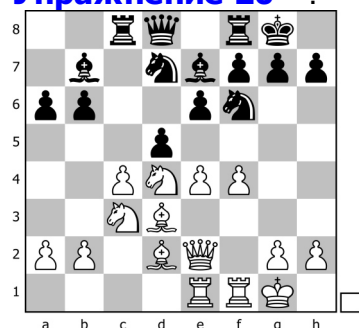

20. Кристиан Сабо - Маурисио Флорес Риос Белфорт 2005
Ход белых *

Szabo Krisztian (HUN) - Flores Rios Mauricio (CHI) 1-0

Ch World, Belfort (France) (3), 2005.07.21

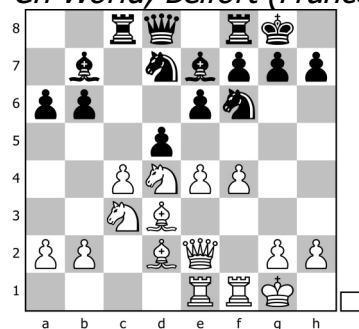

20. Кристиан Сабо - Маурисио Флорес Риос Белфорт 2005
Ход белых

Я потратил около тридцати минут, вычисляя резкие продолжения после моего продвижения ... d5, но мне не пришло в голову, что у белых был простой и сильный тематический ответ: **15.cxd5**

Мой противник потратил на этот ход всего несколько секунд. **15.exd5** встречает 15... ♕c5 ! 16. ♕e3 exd5 , когда у черных явно все в порядке, например: 17.cxd5 ♖e8 18. ♗c2 b5 19. ♜f3 b4 20. ♗e4 ♕xd5=+

Я внимательно проанализировал **15.e5** ? хотя я пришел к выводу, что после 15...dxc4 16. ♕xc4

16.exf6 ?? 16...cxd3-+

16... ♖xe5 ! 17. ♗xe6 ♜xd2 !?

или 17... fxe6 ♜ !

18. ♜xd2 ? 18... ♗xc4=+ у черных все хорошо.

15... ♗c5 16. ♕b1

Я рассчитал только 16.e5 ? 16... ♗xd5 17. ♕b1 g6 , когда у черных все в порядке.

16...exd5 17.e5+= Вот в чем суть! Вместо того, чтобы тратить время на подсчет плохих идей, тематический ответ белых дает ему лучшую игру. У черных остается изолированная ферзевая пешка и плохой слон на b7. **17... ♗fe4 18. ♗f5 ♜e8 ?**

Ускоряет потери. Вместо этого правильно было: 18...g6 19. ♗xe4 ♗xe4

20. ♗xe7+ ♜xe7 21. ♕e3+=

19. ♜g4 ! У белых выигрышная атака. **19...g6**

19... ♕f8 ?? проигрывает 20. ♗h6+ ♗h8 21. ♗xf7+

Упорнее было **19... ♗e6** 20. ♗xe4 dxe4 21. ♕e3 ♗h8 , хотя после 22. ♜d1 ♜c7

23. ♗xe7 ♜xe7 24. ♜d6 белые доминируют и должны победить.

20. ♗h6+ ♗g7

или 20... ♕f8 21.f5 белые доминируют и должны победить.

21.f5+- ! Приятное продвижение; Черные беззащитны, и партия закончилась:

21... ♗xd2 22.fxg6 hxg6

22...fxg6 23. ♜f7+ ♗xh6 24. ♜xh7+ ♗xh7 25. ♜xg6+ ♗h8 26. ♜h7#

22... ♗xf1 23. ♗f5+ ♗h8 24.g7+ ♗g8 25. ♗h6# не было улучшениями.

23. ♜xf7+ ♗h8 24. ♜e3 ♕h4 25. ♜h3 ♗xb1 26. ♜xh4 1-0 1-0

Упражнение 21 - ?

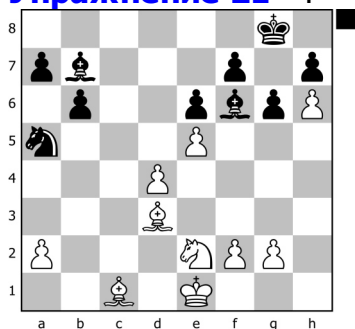

21. Пентеала Харикришна - Леньер Домингес Мелилья 2011

Ход черных *

Harikrishna P (IND) - Dominguez Lenier (CUB) 0-1

Ch Spain, Melilla (Spain) (5), 2011.11.24

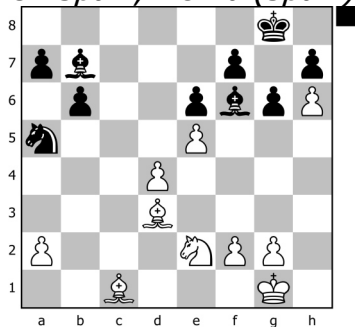

21. Пентеала Харикришна - Леньер Домингес Мелилья 2011

Ход черных

Как объяснялось в главе 7, ход е4-е5 может быть полезен для создания матовых угроз. Но в эндшпиле этот ход может быть более слабым, и, как и в партии Вовк - Волокитин (стр. 134), мы ожидаем, что черные установят блокаду на d5, а затем создадут решающую проходную пешку на ферзевом фланге. Именно это и произошло после: **23...♙e7 24.♞c3 ♞c6 25.♙e4**

Возможен вариант 25.♙e3 ♞b4 26.♙b1 ♞d5 27.♞xd5 ♙xd5=+ , когда черные переведут своего короля на ферзевый фланг и затем увеличат свое большинство.

25...♙b4 ! Получить контроль над d5. **26.♙xc6 ♙xc6 27.♞d1 ♙e7 28.f3 f5 !?** Предотвращение маневра Nf2-e4, а также возможного расширения королевского фланга. **29.♞f2**

У белых также были бы проблемы после 29.exf6 ♙xf6 30.♙e3 b5 31.a3 a5 32.♙f2 ♙f7+

29...♙d5 Черные заблокировали пешку d и готовы создать проходную на ферзевом фланге. **30.a3 ♙c4** Предотвращая 31.Nd3. **31.♞h3 b5 32.♙f2 a5 33.♙e1 a4 34.♙d2 b4 35.axb4 ♙xb4+ 36.♙c2 a3 37.♞f4 g5 38.♞d3 a2 39.♙b2 ♙f8 40.♞c5 ♙xh6** -+ У черных дорогая лишняя пешка, и партия завершилась: **41.♙c3 ♙d5 42.♞d7 ♙g7 43.♞b6 h5 44.♞xd5 exd5 45.♙b3 g4 46.♙xa2 ♙h6** Далее 47 ... gxf3 с продвижением пешки "h". 0-1 **0-1**

Упражнение 22 - Уровень 3

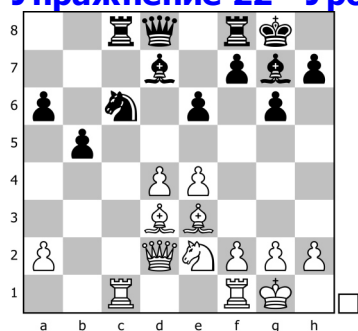

Уровень 3 22. Константин Ланда - Руслан Пономарев Сочи 2012
Ход белых *

Landa Konstantin (RUS) - Ponomarev Ruslan (UKR) 0-1

Ch Russia, Sochi (Russia) (2), 2012.04.10

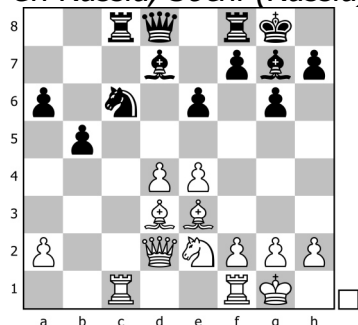

22. Константин Ланда - Руслан Пономарев Сочи 2012
Ход белых **16.a4 ?**

Белым следовало сыграть что-то вроде 16.♞c3 с небольшим преимуществом.

Вместо этого 16.a4 было большой ошибкой и после:

16...bxa4 !

Конечно, не 16...♖b8 ? 17.axb5 axb5 18.♞c5+= , поскольку пешка "b" - это скорее слабость, чем сила.

17.♙xa6 ♜a8 Все, что добились белые, - это отдать черным проходную на пятой позиции. **18.♙c4**

18.♙b7 ? встречает 18...♜a5 ! 19.♙xa8 ♜b3 20.♞d3 ♜xc1 21.♞xc1 ♞xa8± , когда проходная пешка a4 очень сильна.

18...♞a5 19.♜c3

Если 19.♞xa5 ♜xa5 20.♙d3 ♞fc8 21.♞xc8+ ♞xc8 22.♞a1 ♙f8± Черные готовят ... a4-a3 с очень хорошей позицией.

19...♞fc8 20.♞fd1 a3± С тех пор, как белые сыграли 16.a4, прошло всего четыре хода, и уже очевидно, что теперь проходная пешка "a" решит игру. Продолжение было: **21.h3 ♜ab8 22.♙h6**

Отчаяние, но 22.♞e1 ♜b2 23.♙f1 ♜b4 Черные выиграют, так как вскоре последует ... a3-a2.

22...♜b2 23.♞f4 ♙xh6 24.♞xh6 ♜e7-+ ! И теперь черные выигрывают фигуру.

25.e5 ♜f5 26.♞f4 ♞xc4 Через несколько ходов белые сдались. ... 0-1 **27.♜e4 ♞xc1 28.♞xc1 ♙g7 29.♜f6 ♞a4 30.♞f1 ♞c2 31.♞g5 h6 32.♜h5+ ♙h7 33.♜f6+ ♙h8 34.♞f4 ♙c6 35.g4 g5 0-1**

Упражнение 23 - ?

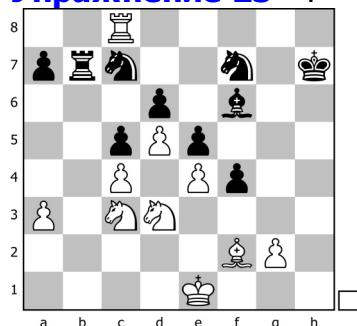

23. Владимир Крамник - Люк ван Вели Вейк-ан-Зее 2010
Ход белых *

Kramnik Vladimir (RUS) - Van Wely Loek (NED) 1-0

It, Wijk aan Zee (Netherlands) (6), 2010.01.22

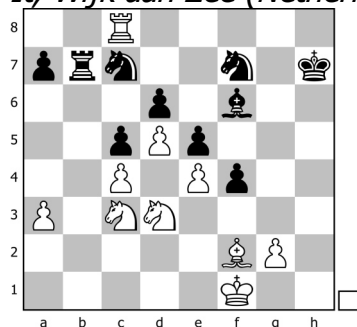

23. Владимир Крамник - Люк ван Вели Вейк-ан-Зее 2010
Ход белых

У белых чуть лучший эндшпиль, но для реализации преимущества лучшим продолжением является тематическая жертва фигуры: **40.♙xc5± !** Это дает белым две проходные пешки за фигуру. **40...dxc5 41.♜xc5 ♜d6 42.♜xb7 ♜xc8 43.c5 ♜a6 ! 44.♙e2**

Как указывает Красенков, **44.d6** ? теряет перевес после 44... ♖xc5 ! 45. ♖xc5 ♗xd6 =

Но действительной альтернативой было **44. ♖b5±** !? с подготовкой c5-c6 и d5-d6.

44... ♖g6 45. ♖d3 ?

Этот ход позволяет контригру. Правильно было 45. ♖b5 ! 45... ♖f7 46. c6 ♕e7 47. d6 ♗xd6 48. ♖7xd6+ ♕xd6 49. ♖xd6+ ♖e6 50. ♖c4±

45... ♕e7

У черных было время на 45... ♖f7 !? 46. ♖c4 ♖e7 с последующим ... Kd7, с тем, что 47. c6 ? 47... ♖c7 ! (предотвращая 48. Nb5) 48. ♖c5 ♗a6+ 49. ♖c4 ♖c7 кажется ничейным.

46. ♗a4

Но не 46. ♖c4 ♕xc5 ! так как 47. ♖xc5 ? проигрывает 47... ♗d6+ 48. ♖d3 ♗xc5+

46... ♖g5 ! Хорошее решение; пассивная защита была обречена, поэтому черные пойдут за пешкой g2. **47. ♖c4 ♕xc5** ?

Просчет; Теперь черные проигрывают на один ход. Как указывает Красенков, черные могли сделать ничью путем 47... ♖xc5 ! 48. ♗axc5 ♖g4 , и теперь примерный вариант 49. ♗d3

49. ♗d7 ♖g3 50. ♗xe5 ♖xg2 51. ♗d3 f3 52. e5 ♕xa3 53. d6 f2 54. ♗xf2 ♖xf2

55. ♗c5 ♖e3 =

49... ♕xa3 50. ♗xe5+ ♖g3 51. ♗d3 ♖xg2 52. e5 f3 53. d6 f2 54. ♗xf2 ♖xf2 55. ♖d5 ♕xd6 !=

48. ♗axc5 ♗xc5 49. ♖xc5 ♖g4 50. d6 ♗b6 51. ♖c6 ♖g3 52. ♗c5 ♖xg2 53. d7 ♗xd7 54. ♗xd7 f3 55. ♗xe5 f2 56. ♗g4 И черные сдались ввиду: 56 ... f1 = Q 57. Ne3 1-0 1-0

Упражнение 24 - ?

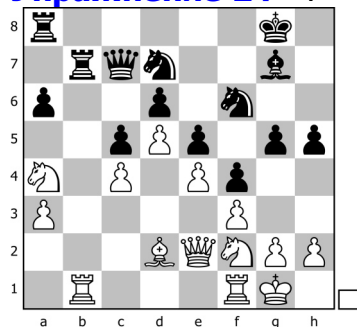

24. Сандро Марекко - Иван Иванов Буэнос-Айрес 2009

Ход белых *

Mareco Sandro (ARG) - Ivanov Ivan VI (BUL) 1-0

It 'Bolivar Open', Buenos Aires (Argentina) (3), 2009.08.26

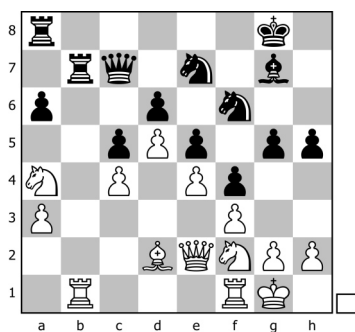

24. Сандро Марекко - Иван Иванов Буэнос-Айрес 2009

Ход белых

Перемещение ладьи на b7 было не лучшим ходом, так как теперь белые могут получить контроль над линией b после: **22. ♖a5 ! 22... ♗b8 23. ♗c2 !**

Выигрывая решающий темп; Белые разменяются на b7 и выведут другую ладью на b1, "выиграв" вертикаль. Но не 23. ♜xb7 ? 23... ♗xb7 24. ♗c2 ♜b8 , когда черные все еще борются за открытую линию.

23... ♘d7

23... ♜aa7 ? встречает 24. ♕b6 ♜a8 25. ♕xc5± ! и, как и в предыдущем упражнении, центральные проходные пешки создают почти выигрышную позицию.

24. ♜xb7 ♗xb7 25. ♜b1 ♗c8 Упорнее 25 ... Qa7. **26. ♘b6 ♘xb6 27. ♜xb6±** Пешка d6 - серьезная проблема. Обратите внимание, как у черных проблемы из-за того, что они сыграли ... a7-a6; это похоже на партию Марекко-Corі из главы 15 (стр. 291). **27... ♗d7 28. ♗b3 ♜a7 29. ♜b8+ ♘c8 30. ♗b6 ♕f8** И вот простой выигрышный ход был: **31. ♗d8+-** ! он бы быстро решил игру:

В партии было 31. ♗c6 ♘e7 32. ♗xd7 ♜xd7 33. ♘h3 g4 34. fxg4 hxg4 35. ♘f2 g3 36. hxg3 fxg3 37. ♘h1 ♕f7 38. ♘xg3 ♕h6 39. ♕f2 ♕f4 40. ♘e2 ♕g5 41. a4 ♘g6 42. g3 ♕g7 43. ♘g1 ♜f7+ 44. ♘f3 ♕h6 45. ♕g2 ♕e3 46. ♜d8 ♜b7 47. ♜xd6 ♜b2+ 48. ♕h3 ♕h5 49. g4+ ♕h6 50. ♘h4 ♕f4 51. ♜xg6+ ♕h7 52. g5

1-0

Упражнение 25 - ?

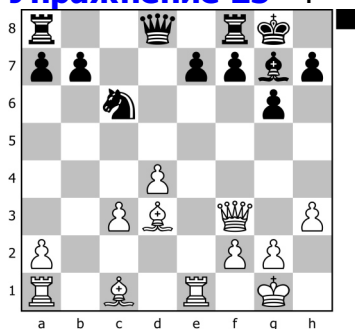

25. Сэм Коллинз - Бартломей Мадежа Фримонт 2012

Ход черных *

Collins Sam E (IRL) - Macieja Bartlomiej (POL) 0-1

It 'Northern California Open', Fremont (USA) (9), 2012.01.08

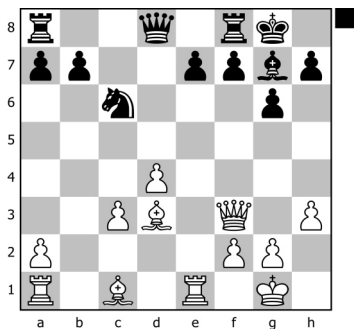

25. Сэм Коллинз - Бартломей Мадежа Фримонт 2012

Ход черных

У белых есть пара слонов в структуре висячих пешек, чего часто бывает достаточно для перевеса. Если черные хотят дать отпор, они должны добиться одного из типичных прорывов против висячих пешек. Лучший способ сделать это: **13...♟a5**

13...e5 ? встречает 14.♞a3 ♞e8 15.d5 ♞a5 16.♞b5±

14.♞b2

после 14.♞d2 связка 14...♞xd4 !

14...e5 ! Принуждает к созданию слабостей. **15.d5**

Хуже 15.dxe5 ♞xe5 16.♟g3 ♞xd3 17.♟xd3 ♞fe8=+ , когда пешки c3 и a2 - хроническая слабость.

15...♞e7 16.d6

У черных хорошая позиция получается и после 16.♞c4 ♞f5 17.♞b3 ♞d6 18.c4 e4 19.♟e2 ♞xb2 20.♟xb2 ♞ac8 , когда цепочка c4-d5 весьма уязвима.

16...♞c8 17.♟xb7 ♞xd6 Прорыв черных ... e7-e5 удался, так как пешка c3 у белых слабая. Игра продолжалась: **18.♟b4 ?!**

Лучше 18.♟a6 ♟a6 19.♞xa6 ♞ab8 20.♞a3 ♞b6 21.♞f1 ♞c8 22.♞ad1 , когда белым удастся сохранить равенство.

18...♟d5 19.♞ad1 ♞ab8=+ 20.♞b1 ♞xb4 21.♞xd5 ♞xb2 22.♞xd6 ♞fb8 23.♞e4 ♞f8 24.♞c6 ♞xa2 25.♞d5 ♞d2 26.c4 ♞b7 27.♞c8 ♞b6 28.f4 e4 29.♞xe4 ♞g7 30.♞c7 ♞f6 31.g3 a5 32.♞f1 a4 33.♞e2 ♞d3 34.♞g2 a3 35.h4 h5 36.♞c8 ♞a6 37.♞a8 ♞xa8 38.♞xa8 ♞c5 39.♞e4 ♞b3 40.♞d5 f5 0-1 0-1

Упражнение 26 - ?

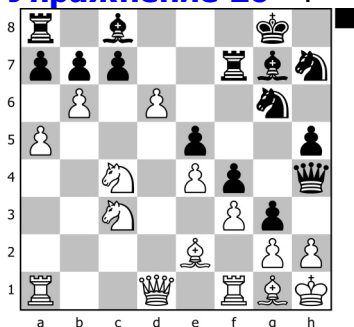

26. Любомир Фтачник - Огнен Цвитан Германия 1997

Ход черных *

Ftacnik Lubomir (SVK) - Cvitan Ognjen (CRO) 0-1

Bundesliga 1997/98, Germany (2), 1997

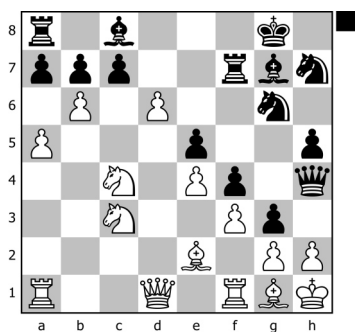

26. Любомир Фтачник - Огнен Цвитан Германия 1997

Ход черных

Атака белых на ферзевом фланге увенчалась успехом, и у черных есть лучший практический шанс: **22...♕h3** ! Создает тактическую угрозу в последнюю минуту и вынуждает белых сделать трудный выбор. **23.bxc7** ??

Промахнулся на целое очко. Правильно было 23.gxh3 ! 23...♝xh3 24.♖f2 !

24...gxf2 25.♕xf2 , когда черные получили качество, но тем не менее близки к проигрышу.

23...♕xg2+ ! 24.♔xg2 ♝h3+ !

Это уловка, которую белые, вероятно, упустили. 24...♘g5 ? проигрывает после 25.♔h1 ♝h3 26.♖f2 gxf2 27.♕xf2

25.♔xh3

25.♔h1 g2# было самым быстрым путем белых к выходу.

25...♘g5+ 26.♔g2 ♘h4+ Белые сдались ввиду 27.Kh1 g2 #. 0-1 0-1

Упражнение 27 - ?

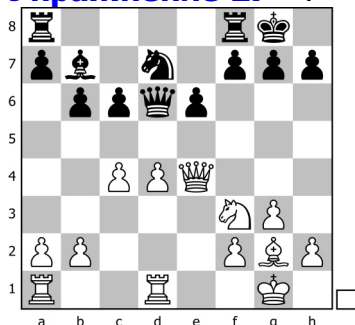

27. Аксель Бахманн - Хорхе Бритез Фос-ду-Игуасу 2013

Ход белых *

Bachmann Axel (PAR) - Britez G Jorge A (PAR) 1-0

Tournament, Foz do Iguacu (Brazil) (1), 2013.05.31

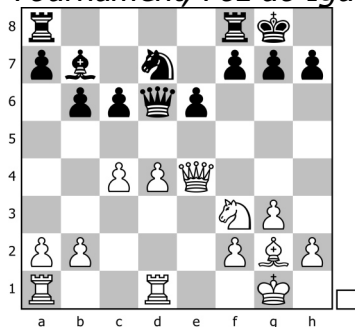

27. Аксель Бахманн - Хорхе Бритез Фос-ду-Игуасу 2013

Ход белых

Слон черных на b7 пока бесполезен, но может стать сильным после потенциального ... c6-c5. Таким образом, имеет смысл играть: **15.c5 !**

Превращение пешки c6 в слабость и вывод из игры белопольного слона черных. Аналогичное продолжение 15. dxe5 !? 15... Rxc8 16.c5 ! 16... Bxc7 17.b4+=

15... Bxe7

Ключ к предыдущему ходу белых состоит в том, что после 15... bxc5 ?! 16.dxc5 пешка c5 неприкосновенна 16... Bxe7

16... dxc5 ? 17.Bb4 ! 17... Bxe7 18.Rdc1 выигрывает фигуру

16... Bxc5 ? 17.Rxd7 очевидно

17. dxe5 dxf6

или 17... dxc5 18.Bb4± у белых огромный перевес.

16.b4 Поддерживая пешку c5. **16... a5 17.a3 dxf6**

17... axb4 плохо после 18.axb4 Rxa1 19.Rxa1 Ra8 20.Rxa8+ Qxa8 21.Bf4 ! угрожает Qc7 и выигрыш из-за слабой пешки c6 и поля d6.

18.Bh4 b5 19.dxe5 dxd5 ?

Ускорение победы белых. Лучшая защита была 19... Bc7

20.Bxe7 dxe7 21.a4+- ! Белые выигрывают благодаря давлению по диагонали h1 -a8 и слабости пешки c6. **21... axb4 22.axb5 Rxa1 23.Rxa1 Ra8 24.Rb1**

Через несколько ходов белые выиграли партию. ... 1-0 **24... b3 25.Qxc6 Qxc6**

26.dxc6 Qf8 27.dxe7 Qxe7 28.Rxb3 Ra4 29.b6 Ra8 30.c6 Qd8 31.c7+ 1-0

Упражнение 28 - ?

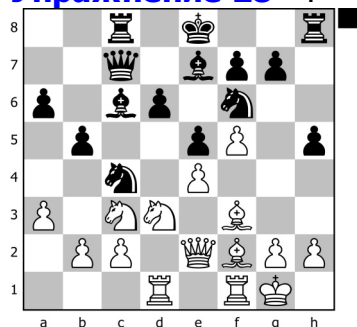

28. Яков Геллер - Денис Хисматулин Таганрог 2013

Ход черных *

Geller Jakov (RUS) - Khismatullin Denis (RUS) 0-1

Memorial V.Dvorkovich, Taganrog (Russia) (3), 2013.01.15

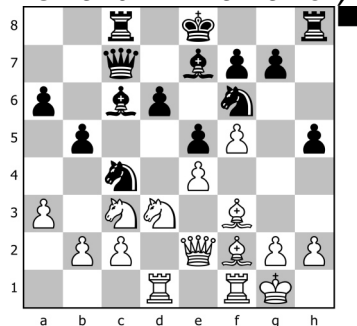

28. Яков Геллер - Денис Хисматулин Таганрог 2013

Ход черных

Главный план черных в варианте Найдорфа II - это прорыв по центру ... d6-d5.

Белый конь на с3 в данный момент мешает этой задаче, поэтому имеет смысл сыграть: **18... ♖d7 !** Угрожает ... N хa3 выигрывает пешку, и теперь: **19. ♘b1 d5 !** Черные выходят вперед. **20. exd5 ?!**

Лучше было 20. ♘d2 dxe4 21. ♘xe4 ♙xf5 22. ♘xf6+ ♙xf6=+ У черных большое преимущество из-за пары слонов, их более безопасного короля и гораздо лучшей координации фигур.

20... ♙xf5 21. b3 e4 22. bxc4 exf3 23. gxf3 O-O У черных есть большое преимущество из-за пары слонов, более безопасного короля и гораздо лучшей координации фигур. **24. cxb5 axb5 25. ♖e5 ♖d7 26. ♙g3 ♜fe8 27. d6 ♙d8 28. ♖d4 ♜xc2 29. ♜f2 ♜c4 30. ♖b2 ♙xd3 31. ♜xd3 ♙b6 32. ♘d2 ♜e1+ 33. ♙g2 h4 34. ♜f1 ♜e2+ 35. ♙f2 h3+ 36. ♙h1 ♜xf2 37. ♘xc4 ♜xb2 38. ♘xb2 ♙c5 39. ♜fd1 ♖f5 40. ♜1d2 ♖g5 0-1 0-1**

Упражнение 29 - ?



29. Родриго Васкес - Адан Риос Сантьяго 2010
Ход черных *

Vasquez Rodrigo (CHI) - Rios Escobar Adan (CHI) 1-0

Ch Chile, Santiago (Chile) (3), 2010.02.20

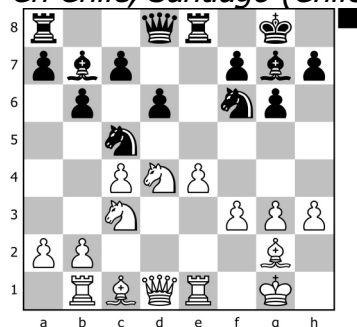

29. Родриго Васкес - Адан Риос Сантьяго 2010
Ход черных

Открытая староиндийская структура дает белым преимущество, когда им удастся стабилизировать свою позицию. Здесь черные тактически готовы к прорыву по центру, и, очевидно, они не должны упускать этот шанс. Самый сильный ход: **13...d5 !**

Этот прорыв обычно очень трудно осуществить, но когда он срабатывает, он дает впечатляющий эффект, разрушая, по-видимому, прочный центр белых. Такой ход, как 13... ♘h5 ?! 14. ♙h2 ♖e7

но 14...f5 !? - достойная альтернатива, пробив центр белых

15. ♙e3 позволит белым укрепить свою позицию и постепенно улучшиться, как в партии Мейер - Феллер (стр. 324).

14. b4

Если **14.exd5** ♖xe1+ 15.♗xe1 ♜xd5 ! у черных остается лишняя пешка после 16.cxd5

еще хуже 16.♞de2 ? 16...♞d3 17.♗f1 ♜xc3 18.bxc3 ♗d6±

Оптимистичное **14.e5** ? проигрывает на месте из-за 14...dxc4 ! 15.exf6 ♖xe1+ 16.♗xe1 ♗xd4+ 17.♕e3 ♗xf6

14...♞fxe4 !

Этот решающий бросок переворачивает баланс в пользу черных. Вместо этого игра продолжилась 14...♞cd7 ? 15.c5

допуская 15.cxd5 ♞xd5 16.♞xd5 ♕xd5 17.f4 когда белые снова встают на ноги и борются за крошечный перевес.

15...bxc5 16.bxc5 ♞xc5 17.e5 ♞fd7 18.♖xb7 ♞xb7 19.♞c6 ♕xe5 20.♞xd8

15.fxe4 dxc4 16.♕e3

Не лучше б 16.bxc5 ♕xd4+ 17.♖e3 ♕xc5 18.♗e1 ♗f6 19.♙h2 ♕xe3 20.♕xe3 ♖ad8±

16...♞d3 17.♞de2 ♞xe1 18.♗xe1 ♗e7± У белых всего два коня на ладью и две пешки, помимо слабой пешечной структуры и плохой координации. **1-0**

Упражнение 30 - ?

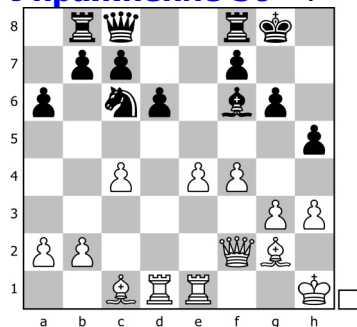

30. Тигран Гарамян - Ниджат Мамедов Экс-ле-Бен 2011
Ход белых *

Gharamian Tigran (FRA) - Mamedov Nidjat (AZE) 1-0

Ch Europe, Aix les Bains (France) (6), 2011.03.27

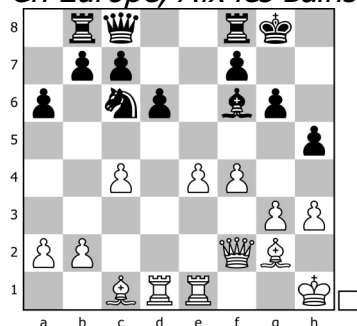

30. Тигран Гарамян - Ниджат Мамедов Экс-ле-Бен 2011
Ход белых

Этот вариант открытой староиндийской структуры не особенно благоприятен для белых, так как две пары легких фигур уже убраны с доски и пешка d6 поддерживается. Следовательно, для белых разумно изменить структуру в пользу: **24.c5± ! 24...♗e6**

24...dxc5 встречает 25.♗xc5 с сильным давлением, и теперь возможно продолжение. 25...♗e6 26.e5 ♕e7 27.♗d5 ♖bd8 28.♗xe6 fxe6 29.♕e3± c

позиционной угрозой Вхс6 с последующим Rc1.

25.cxd6 cxd6 Теперь пешка d6 - постоянная слабость, и белые уверенно выиграли. ... 1-0 **26.b3** ♖fd8 **27.♞e2** ♜bc8 **28.♙e3** ♙c3 **29.♙b6** ♜e8 **30.♞e3** ♜b4 **31.♙a5** ♜c5 **32.♞xc3** ♜xa5 **33.♞b6** ♜b5 **34.♞xd6** ♞xd6 **35.♞xd6** ♜xa2 **36.♞c2** ♜b4 **37.♞c7** ♜c6 **38.♞dd7** ♜xb3 **39.♞xf7** ♜xg3 **40.e5** ♜d8 **41.♞g7+** ♜h8 **42.♞h7+** ♜g8 **43.♙d5+** ♜e6 **44.♞he7** ♜xe7 **45.♞xe7** 1-0

Упражнение 31 - ?

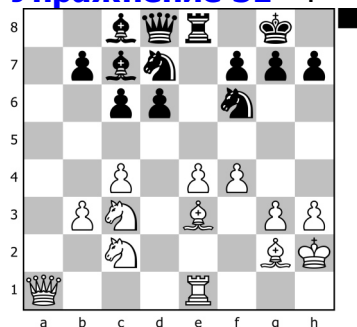

31. Ренато Кинтилиано - Сандро Марекко Маринга 2012
Ход черных *

Quintiliano Pinto Renato R (BRA) - Mareco Sandro (ARG) 0-1

It, Maringa (Brazil) (5), 2012.08.10

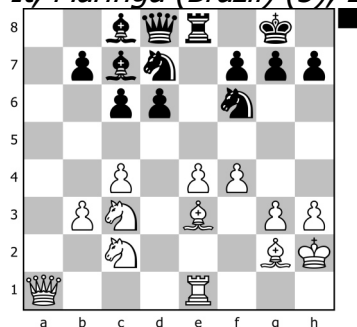

31. Ренато Кинтилиано - Сандро Марекко Маринга 2012
Ход черных

В отличие от типичного отрытой староиндийской структуры, чернопольный слон черных находится на с7 и в конечном итоге может атаковать по диагонали b8-h2. Кроме того, королевский фланг белых немного уязвим, и теперь самый сильный ход черных: **20...h5** ! Грозит ... h5-h4 создавая слабости. Игра продолжалась:

21.♞d1

Безопаснее было 21.♞d1 ♞e7 22.♙f2 h4 23.g4 , хотя после 23...g5 !? 24.fxg5 ♞e5+ 25.♜g1 ♞xg5 у черных хорошая контратака.

21...♞e7 22.♞a3 h4 23.gxh4 ?

Правильно было 23.g4 g5 ! 24.♜h1

но не 24.fxg5 ? 24...♞e5+ 25.♜g1 ♞xc3 26.gxf6 ♞xc2 и черные выигрывают 24...gxf4 25.♙xf4 ♜c5 хотя белые должны бороться за равенство.

23...♜h5 ♞ Королевский фланг белых сильно ослаблен, и черные убедительно выиграли после: **24.♜d4** ♜f8 **25.♜de2** ♜g6 **26.♞c1** ♜xh4 **27.♙f2** ♜xg2 **28.♜xg2** f5-+ ! **29.exf5** ♙xf5 **30.♜g3** ♞h4 **31.♜xf5** ♜xf4+ **32.♜f3** ♞h5+ **33.♜g3** d5 0-1
0-1

Упражнение 32 - ?

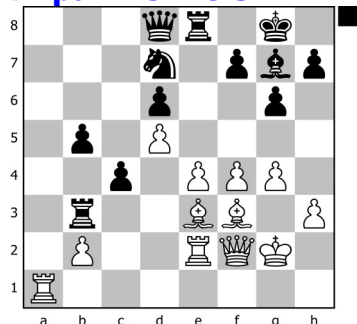

32. Вальтер Аренсибия - Раймундо Вера Гавана 1986
Ход черных *

Arencibia Walter (CUB) - Vera Reynaldo (CUB) 0-1

Ch Cuba, Habana (Cuba), 1986

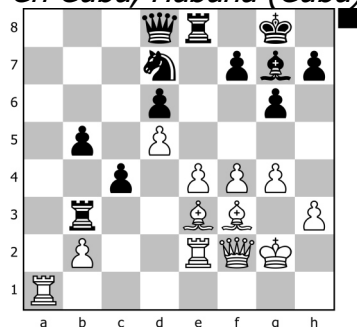

32. Вальтер Аренсибия - Раймундо Вера Гавана 1986

Ход черных

Слон белых сейчас бесполезен на f3, но может войти в игру после g4-g5 и Bg4. Белым нужен прорыв по центру, чтобы получить контригру, черные выбирают: **23...g5-+** ! Это мощно и логично, поскольку предупреждает прорыв белых e4-e5. Фактически, белые не могут осуществить ни один из своих стандартных планов против Бенони, а бесспорный контроль черных над черными полями уже дает им решающее преимущество. **24.♖a7**

бесполезно после 24.fxg5 ♗e5 25.♞a2 ♗d3 26.♝f1 ♘xb2, когда пешки ферзевого фланга решают партию.

24...gxf4 25.♘xf4 ♗e5 26.♘xe5

Или 26.♘e3 ♗d3 27.♝f1 ♘xb2 и выигрыш.

26...♘xe5 Теперь проникновение через темные квадраты неизбежно. Партия завершилась: **27.h4 ♝f6 28.g5 ♝f4 29.♘h5 ♝h2+ 30.♙f1 ♝h1+**

30...♝h1+ Белые сдались, поскольку после 31.♝g1 ♝xg1+ 32.♙xg1 ♘d4+ потеря ладьи на a7.

0-1

0-1

Упражнение 33 - ?

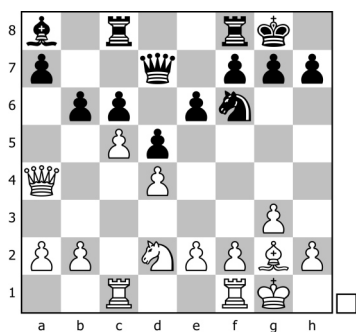

33. Владимир Крамник - Юдит Полгар Дортмунд 1997
Ход белых *

Kramnik Vladimir (RUS) - Polgar Judit (HUN) 1-0

It, Dortmund (Germany) (6), 1997

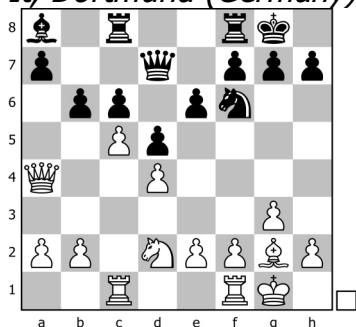

33. Владимир Крамник - Юдит Полгар Дортмунд 1997

Ход белых

Ключ - запертый белопольный слон черных. Белые должны преобразовать структуру с помощью: **15.e4 ! 15...dxe4 16.♘xe4** Позиция должна напоминать нам об убедительной победе белых в партии Иванишевич - Ашич (стр. 58).

16...♘xe4

Конечно 16...♘d5 ? 17.♘d6± поскольку у белого коня форпост намного лучше, чем у черных.

17.♙xe4 У белых лучше из-за разницы между сильным слоном на e4 и ограниченным слоном на a8. Игра продолжалась: **17...♖fd8 18.♖fd1 ♗c7 19.b4 g6 20.♗a3 ♗e7 21.♗f3** Читатель должен заметить, что пешка d4 белых не слабее пешки c6. **21...b5 ?!**

Несколько лучше было 21...♙g7 , хотя давление белых на ферзевый фланг неприятно после: 22.a4 ♗f6 23.♗e3+= Вместо этого ход в тексте ухудшает позицию черных и после:

22.a4± ! У белых явный перевес, который они убедительно использовали. ... 1-0
22...bxa4 23.♖a1 a6 24.♖xa4 ♙b7 25.♖a2 ♖c7 26.♖ad2 ♙g7 27.♗f4 ♖cd7 28.♗e5+ ♗f6 29.f4 h5 30.♙f2 h4 31.♙e3 hxg3 32.hxg3 ♙a8 33.♖h2 ♗xe5 34.fxe5 ♙f8 35.♖f1 ♖xd4 36.♖h7 ♖8d7 37.♖h8+ ♙e7 38.♖xa8 ♖xb4 39.♙xc6 ♖b3+ 40.♙f2 ♖d2+ 41.♙e1 1-0

Упражнение 34 - ?

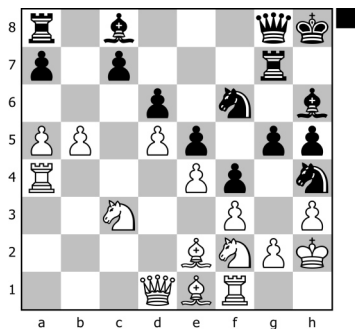

34. Хулио Гранда Зунига - Жилберто Милош Кито 2012
Ход черных *

Granda Zuniga Julio E (PER) - Milos Gilberto (BRA) 0-1

Ch Iberoamerican, Quito (Ecuador) (2), 2012.04.15

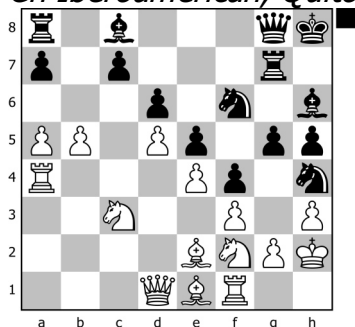

34. Хулио Гранда Зунига - Жилберто Милош Кито 2012
Ход черных

Черные получают решающую атаку после: **24... ♖xg2 !**

Это самое точное. Игра продолжилась 24...g4 !? что тоже сильно. Например:

25.fxg4

лучше 25. ♖xg4 , но после 25... ♖xg2 ! 26. ♖xh6 ♜h7 черные все равно выигрывают

25...hxg4 26. ♖xg4 ♖xg4+ 27.hxg4 ♖xg2 ! С сокрушительной атакой. 28. ♔xg2 ♕xg4 29. ♕xg4 ♜xg4+ 30. ♔h1 ♜g6 31. ♜a2 ♜g8 32. ♜e2 f3 33. ♜h2 ♜g2

25. ♔xg2 g4 26.fxg4 hxg4 27. ♖xg4

Или 27. ♜h1 f3+ 28. ♕xf3 gxf3+ 29. ♔xf3 ♜g3+ 30. ♔e2 ♜e3+ 31. ♔f1 ♕d7 с последующим ... Qf7 и ... gf с решающей атакой.

27... ♖xg4 28. ♕xg4 ♕xg4 29.hxg4 ♜xg4+ 30. ♔h1

30. ♔f3 ? проигрывает сразу после 30... ♜g2 ! за которым следует ... Qg4 #.

30... ♜g6 Позиция такого типа - частый результат успешной атаки черных. Белый король отрезан по вертикали h, и невозможно организовать защиту. Например:

31. ♜e2 ♜g8 32. ♜h2 ♜g2 33. ♜h3 ♜g1+ 34. ♔h2 f3 ! Угрожает ... Qg2. 35. ♜a2 ♜xf1 36. ♜xf1 ♕f4+ 37. ♔h1 ♜h5+ 38. ♜h2 ♜xh2# 0-1

Упражнение 35 - ?

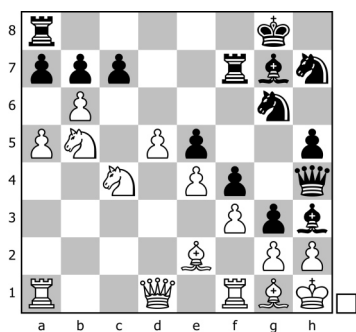

35. Владимир Епишин - Огнен Цвитан Швейцария 1997
Ход белых *

Epishin Vladimir (GER) - Cvitan Ognjen (CRO) 0-1

Switzerland, 1997

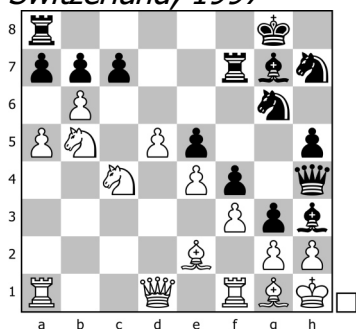

35. Владимир Епишин - Огнен Цвитан Швейцария 1997
Ход белых

Мы видели аналогичную расстановку в партии Ftacnik-Cvitan (страницы 430 и 448). Угроза черных ... Вхg2+ с последующим форсированным матом, поэтому белые должны ответить: **23.gxh3 !**

Вместо этого игра закончилась: **23.♖e1 ?? 23...♙xg2+ 24.♙xg2 ♚h3+ !**

25.♙xh3 ♜g5+ 26.♙g2 ♜h4+ 27.♙f1 g2+ 28.♙f2 ♜h3# !

23.hxg3 ?? 23...fxg3 и форсированный мат

23...♚xh3 24.♖f2 gxf2 25.♙xf2± С большим преимуществом, несмотря на материальный недостаток, поскольку атака черных окончена. **0-1**

Упражнение 36 - ?

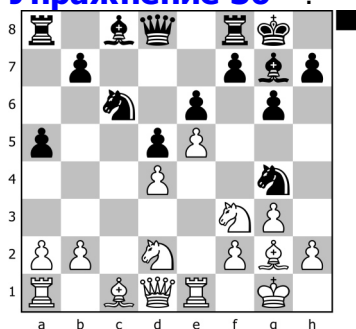

36. Ян Фейтлвест - Стефан Кейперс Гибралтар 2013
Ход черных *

Ehlvest Jaan (USA) - Kuipers Stefan (NED) 0-1

It, Gibraltar (England) (10), 2013.01.31

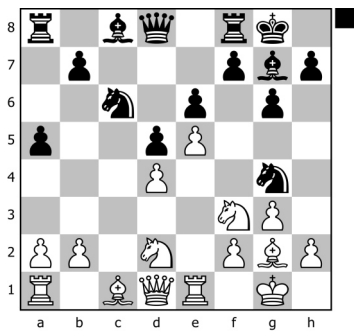

36. Ян Фейтлвест - Стефан Кейперс Гибралтар 2013

Ход черных

Французская структура типа III дает белым больше пространства и отличные шансы для атаки. Если черные не бросят вызов цепочке d4-e5 белых, они постепенно сдадутся. Логическое продолжение: **12...f6 ! 13.exf6 ?**

Правильно было 13.h3 ♘xf2 14.♚e2 !

Но не 14.♘xf2 ? 14...fxe5±

14...fxe5 15.dxe5 !?, и теперь черные могут продолжать борьбу ходом 15...♘e4

или форсируйте ничью с помощью 15...♙xe5 16.♘xe5

16.♚xf2 ? 16...♙d4±

16...♘d4 17.♚e3 ♘c2 18.♚e2 ♘d4 =

13...♚xf6 Теперь у нас есть французская структура типа I, но у белых нет времени контролировать поле e5, в то время как черные угрожают пешке d4.

14.h3

Белые могут попробовать 14.♘b3, но у них все еще проблемы после 14...a4 15.♘c5 ♘xd4±

14...♘xf2-+ ! Это ключ. Черные используют своего коня и теперь получают сокрушительную атаку после: **15.♙xf2 ♚xd4+ 16.♙e2 ♚b6 !** У черных только две пешки за фигуру, и у них нет никаких угроз следующим ходом, но их позиция выигрышная, поскольку у белого короля нет убежища, а у черных много двухходовых и трехходовых угроз, таких как ... e6-e5-e4. Игра завершилась:

17.♚b3

Также недостаточно 17.♘f1 ♙d7 18.♘e3 ♖xf3 ! 19.♙xf3 ♘d4+ 20.♙f2 ♖f8-+

17...♚c7 18.♙f2 a4 19.♚a3 ♘d4 20.♚c3 ♚b6 Готовя 21...Nf3. **21.♚e3 ♙h6 !**

22.♚xh6 ♘f5+ 23.♚e3 ♘xe3 24.♖xe3 e5 25.♙e2 e4 26.♘e1 ♙d7 0-1 0-1

Упражнение 37 - ?

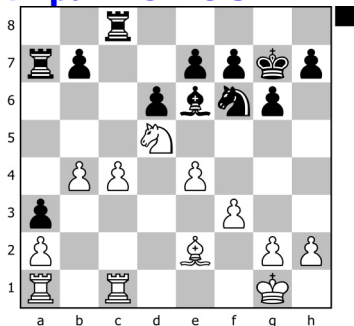

37. Циннань Лю - Бу Циньхундао 2011

Ход черных *

Liu Qingnan (CHN) - Bu Xiangzhi (CHN) 0-1

It, Qinhuangdao (China) (7), 2011.10.05

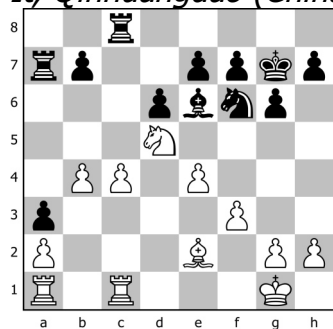

37. Циннань Лю - Бу Циньхуандао 2011

Ход черных

Чтобы получить контригру, черные должны подорвать коня на d5 с помощью:

19...b5=+ ! 20. ♖xf6

У черных также лучше после 20. ♕f2 bxc4 21. ♖xc4 ♖xc4 22. ♕xc4 ♕xd5 23. exd5 ♖c7=+

20... ♕xf6 21. cxb5 ♖xc1+ 22. ♖xc1 ♖a4 !

Белые наверное рассчитали 22... ♕xa2 ? 23. b6 ♖b7 24. ♖c3 ♖xb6 25. ♖xa3 ♕e6 26. b5+=

23. ♖c3 ?

Потеря пешки. Вместо этого была более сильная защита. 23. ♖c2 ♖xb4 24. ♕d3=+ и пока держат позицию.

23... ♕xa2 24. ♕d1 ♖xb4 25. ♖xa3 ♕c4 26. ♖a4 ♖b1 !

Сумасшедшее 26... ♖xa4 ?? 27. ♕xa4 все испортит и проиграет.

27. ♖xc4 ♖xd1+ 28. ♕f2 ♖d2+ 29. ♕g3 ♖b2 30. ♖c7 ♖xb5 У черных здоровая лишняя пешка, и они уверенно выиграли. **31. h4 ♕e6 32. ♕f4 f5 33. exf5+ ♖xf5+ 34. ♕e3 h5 35. ♖c8 ♖c5 36. ♖g8 ♕f7 37. ♖d8 ♖c2 38. g4 ♖h2 39. ♕f4 ♖xh4 40. ♖h8 ♖h3 41. ♖h7+ ♕f8 42. g5 ♖h1 43. ♕g3 ♖g1+ 44. ♕h4 ♖e1 45. ♖h8+ ♕g7 46. ♖d8 ♖a1 47. ♕g3 ♖a5 48. f4 ♕f7 49. ♖b8 ♖a3+ 50. ♕g2 ♕e6 51. ♖f8 h4 52. ♕h2 ♖g3 53. ♖h8 ♕f5 54. ♖xh4 ♖e3 55. ♕g2 ♖e4 0-1 0-1**

Упражнение 38 - ?

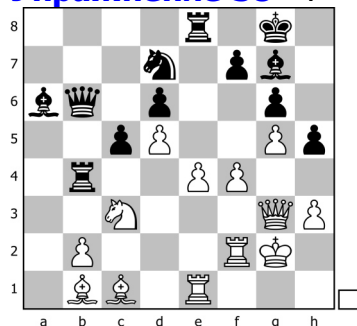

38. Рафаэль Лейтао - Андре Диамант Рио-де-Жанейро 2009

Ход белых *

Leitao Rafael (BRA) - Diamant Andre (BRA) 1-0

Zt, Rio de Janeiro (Brazil) (3), 2009.06.10

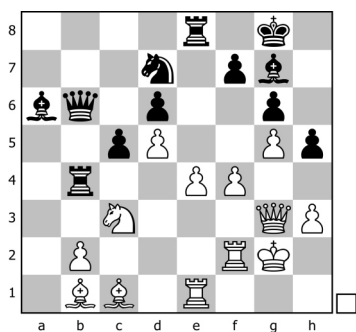

38. Рафаэль Лейтао - Андре Диамант Рио-де-Жанейро 2009

Ход белых

Давление черных на пешку b2 очень раздражает, поэтому имеет смысл продолжить: **37.e5** ! Другие ходы оставят белых в несколько худшем положении.

37...dxe5 38.f5 Эта типичная жертва пешки заблокировала чернополюсного слона черных и открыла диагональ для слона b1 белых, но теперь черные могут вернуть пешку с помощью: **38...e4** !

Ведь пешка e5 только ограничивала фигуры черных. Вместо этого игра продолжилась заманчивым **38...♙b7** ? давит на пешку d5, но **39.f6** ! решает игру сразу, так как **39 ... Vf8** встречает сильное **40.Vxg6!** поскольку **40 ... fxg6 41 .f7+** превращается в ферзя.

39.f6 !? **39...♙f8 40.♖xe4 ♜bxe4 41.♙xe4 ♙d6** Это приводит к сложной позиции. **1-0**

Упражнение 39 - ?

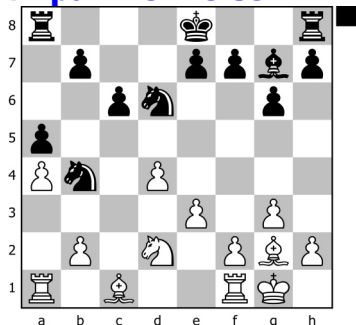

39. Виталий Кунин - Андрей Волокитин Австрия 2012

Ход черных *

Kunin Vitaly (GER) - Volokitin Andrei (UKR) 0-1

Bundesliga 2011/12, Austria (5), 2012.03.02

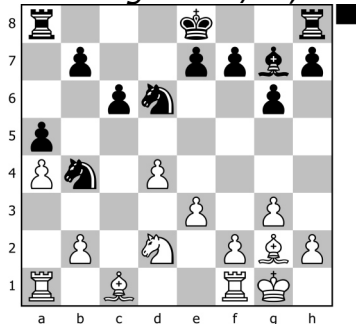

39. Виталий Кунин - Андрей Волокитин Австрия 2012

Ход черных

В славянской структуре черные должны найти способ выгодно подорвать центр.

Здесь, поскольку белые еще недостаточно развиты, естественным ходом будет:
16...e5 !

Это заставляет белых бороться за равенство. Если черные играют пассивно
 16...O-O 17. ♘f3 ♜fd8 18. ♚d2 e6 19. ♞fc1+= белые постепенно получают
 контроль над партией, подобно партии Морозевич - Мамедьяров (стр. 73).

17. ♘b3

Черным также комфортнее после 17.dxe5 ♚xe5 18. ♞b1 O-O-O=+

17...exd4 18.exd4 O-O Белые получили невыгодный изолятор, так как ферзи
 вне доски, а пешка d4 легко атакуется. В итоге черные выиграли. ... 0-1 **19. ♞d1**
♜c4 20. ♚f1 ♘b6 21. ♚g5 ♜fe8 22. ♚g2 h6 23. ♚d2 ♘c2 24. ♞ac1 ♘xd4 25. ♘xd4
♚xd4 26. ♚xh6 ♚xb2 27. ♞c2 ♚a3 28. ♞b1 ♚b4 29. ♚d2 ♜e4 30.f3 ♜e7 31. ♚g5
♜d7 32. ♞a1 ♜e8 33.h4 ♘d5 34. ♚h3 ♚c3 35. ♞b1 ♚g7 36. ♚c4 ♘c3 37. ♞a1 b5
38. ♚b3 b4 39. ♞f1 c5 40.g4 ♜d4 41. ♞d2 ♞c8 42. ♞xd4 ♚xd4 43. ♚d2 c4
44. ♚xc3 ♚xc3 45. ♚c2 b3 46. ♚e4 ♚g7 47. ♞b1 ♞b8 48.h5 gxh5 49.gxh5 c3
50. ♞g1 ♚f8 51. ♞g5 ♞c8 52. ♚h7 ♞c7 53. ♞xa5 c2 0-1 0-1

Упражнение 40 - ?

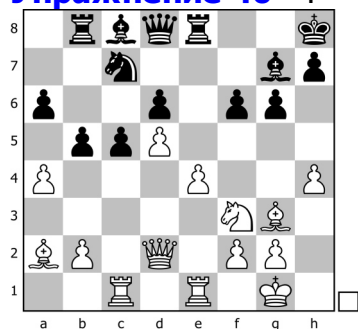

40. Евгений Агрест - Фабиано Каруана Арвье 2007
 Ход белых *

Agrest Evgenij (SWE) - Caruana Fabiano (ITA) 1-0

Ch European Union, Arvier (Italy) (7), 2007.06.21

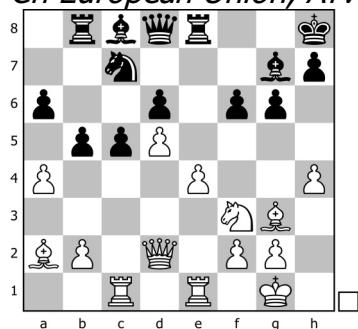

40. Евгений Агрест - Фабиано Каруана Арвье 2007
 Ход белых

Фигуры белых идеально расположены для: **25.b4 !** Предотвращение расширения
 черных на ферзевом фланге и угроза b4xc5. **25...c4**

Если 25...cxb4 26. ♜xb4 ♚f8 27. ♘d4 ♚b7 28. ♘c6 ♚xc6 и белые доминируют и
 выигрывают после 29. ♞xc6
 или 29.dxc6

26. ♘d4

Вместо этого сильного хода партия продолжалась 26.a5 !? 26...♜e7 27. ♘d4± c

преимуществом. 27...♟f8 28.♞f4 ♞d7 29.♞b1 f5 30.♜c6 ♞bc8 31.h5 gxh5 32.exf5
 ♞xf5 33.♞xd6 ♟xd6 34.♞xf5 ♞xe1+ 35.♞xe1 ♞f8 36.♞e4 ♞e8 37.♞f3 ♞xe1+
 38.♟xe1 c3 39.♟d1 h4 40.♞e4 h3± ?

40...♜xd5 лучше 41.♞xd5 c2 42.♟xc2 ♟xd5 43.♟c5 ♟xc5 44.bxc5 ♞f8 45.♜b4
 ♞xc5 46.♜xa6 ♞d6 47.♞f1 ♞g7+=
 41.♟h5 h6 42.♟f5 ♞g8 43.gxh3 ♜e8 44.♟c8 ♟f8 45.♞c2 ♞h8 46.♟e6 ♞f6 47.♞f1
 ♜d6 48.♟d7 ♜f7 49.d6 ♞g7 50.♜e7 ♟a8 51.♟f5 ♟h1+ 52.♞e2

26...♞b7 27.h5± ! У белых хорошие шансы по всей доске. Ясно, что черные ничего не выиграют от игры на ферзевом фланге, поэтому белым лучше сохранить напряжение на b5 на тот случай, если они когда-нибудь захотят взять ходом a4xb5 и разыграть линию а. **1-0**

Упражнение 41 - ?

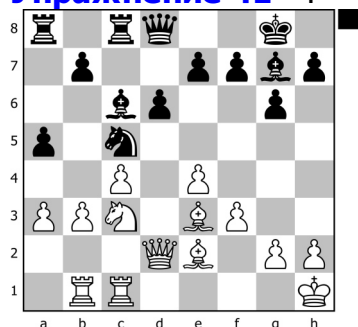

41. Маурисио Флорес Риос - Сальвадор Алонсо Магистраль Эндеса 2007
 Ход черных *

Flores Rios, Mauricio - Alonso, Salvador 1-0

Santiago Endesa, Santiago de Chile (1), 2007.10.08

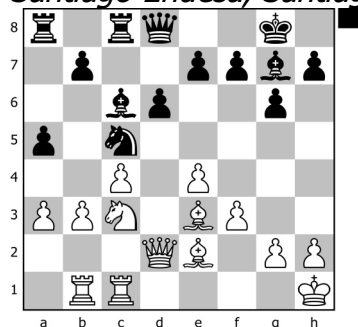

41. Маурисио Флорес Риос - Сальвадор Алонсо Магистраль Эндеса 2007
 Ход черных

18.a3 было ошибкой, так как белые должны были сначала сыграть 19.Bd1, чтобы прикрыть b3, и только потом 19.a3. Черные опровергают игру белых: **18...a4 !**
 Форсируя разрушение структуры ферзевого фланга белых. **19.bxa4**

Дело в том, что 19.b4 ? встречает 19...♜b3±

19...♜xa4 20.♜d5 И теперь черным следовало выбрать: **20...e6**

Вместо этого черные сыграли 20...♞xd5 ?! 21.cxd5 ♜c3 22.♞xb7 ♞xa3 23.♞f1 ,
 после чего позиция была примерно уравновешена. 23...♞f6 24.♞b6 ♟d7 25.♟b2
 ♞aa8 26.♟b3 ♟a4 27.♟xa4 ♞xa4 28.♞c6 ♞ca8 29.♞6xc3 ♞xc3 30.♞xc3 ♞a1
 31.♞g1 f6 32.♞f2 ♞8a2+ 33.♞e2 ♞b1 34.♞c1 ♞bb2 35.♞e1 ♞f7 36.f4 ♞a4 37.♞f3
 ♞a3 38.g3 ♞g7 39.♞f2 ♞a4 40.♞f3 ♞a3 41.h3 h6 42.♞d1 ♞b1 43.♞e2 ♞b2+
 44.♞f1 ♞b1 45.♞f2 ♞a2 46.♞f3 ♞b3 47.♞e2 ♞a1+ 48.♞g2 ♞f7 49.♞g4 ♞ba3

50. ♕e6+ ♖g7 51. ♖b2 ♖1a2 52. ♖xa2 ♖xa2 53. ♔f3 ♖a3+ 54. ♕e3 ♖c3 55. ♔e2 ♖a3 56. ♕g4 ♖a2+ 57. ♔f3 ♖a3 58. ♕d7 ♖c3 59. h4 ♖a3 60. ♕h3 ♖c3 61. ♕e6 ♖a3 62. e5 ♖c3 63. exf6+ exf6 64. ♕d7 ♔f7 65. ♕h3 ♔e7 66. ♕e6 ♖a3 67. g4 ♖b3 68. ♔e4 ♖a3 69. h5 ♖a4+ 70. ♕d4 gxf5 71. gxf5 ♖b4 72. ♔e3 ♖a4 73. ♔d3 ♖a3+ 74. ♕c3 ♖a4 75. ♕d2 ♖a3+ 76. ♔e4 ♖a2 77. ♕c3 ♖h2 78. ♔f5 ♖xh5+ 79. ♔g6 ♖h1 80. ♕xf6+ ♔e8 81. f5 h5 82. ♕g5 h4 83. f6 ♖g1 84. f7+ ♔f8 85. ♔h5

21. ♖b6 ♖xb6 22. ♕xb6 ♔e7=+ У черных чуть лучше, так как у белых больше нет перспективных планов на ферзевом фланге, а пешки на a3 и c4 могут оказаться уязвимыми. **1-0**

Упражнение 42 - ?

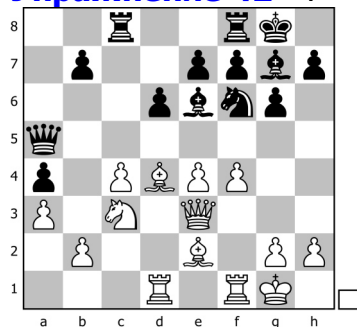

42 Алмасы - Бартломей Мадежа Ханты-Мансийск Олимпиада 2010
Ход белых *

Almasi Zoltan (HUN) - Maciej Bartlomiej (POL) 1-0

Olympiad, Khanty Mansyisk (Russia) (11), 2010.10.03

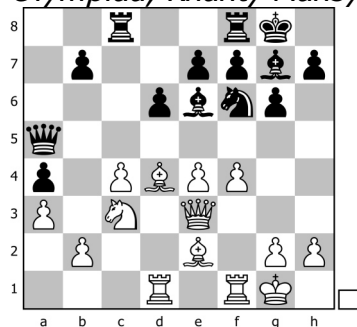

42 Алмасы - Бартломей Мадежа Ханты-Мансийск Олимпиада 2010

Ход белых

Пешка а4 мешает белым защитить пешку с4. С другой стороны, эта пешка а4 может оказаться уязвимой, если позиция станет более открытой. Поэтому самое сильное продолжение: **17. ♕b6**

При 17. ♖d5 ?! 17... ♖xd5 18. cxd5 ♕xd4 19. ♖xd4 ♕d7 20. ♖b4 b5+= дает только небольшое преимущество.

17... ♔a8 18. c5 ! Открывая линии и подчеркивая уязвимость пешки а4. **18... dxc5 19. ♕xc5±** Черные не могут свободно маневрировать, так как у них меньше места, и они должны беспокоиться о слабой пешке а4. Белые смогли реализовать свой перевес после: **19... ♖fe8 20. ♖d2 ♖d7 21. ♕b4 ♖b8 22. f5 !** Начиная атаку на королевском фланге. **22... ♕b3 23. ♖d5 ♖c6 24. ♖b6 ♔a7 25. ♕c5 ♖cd8 26. ♖d7 ♔a8 27. ♕b6 ♖c8 28. e5 ♖a5 29. e6+- !** Черные беззащитны; обратите внимание, как их ферзь полностью исключен из игры. **29... gxf5 30. ♖xf5 ♖c1+ 31. ♔f2 ♖c6 32. ♖xf7 ♔h8 33. ♔e4 ♖h1 34. h3 1-0 1-0**

Упражнение 43 - ?

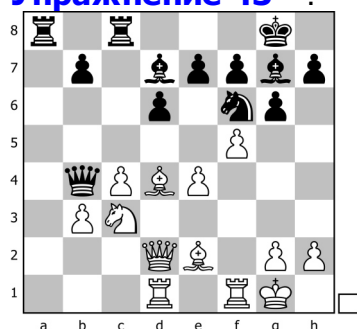

43. Ромен Эдуард - Мисо Себало Биль 2012

Ход белых *

Edouard Romain (FRA) - Cebalo Miso (CRO) 1-0

It, Biel (Switzerland) (4), 2012.07.26

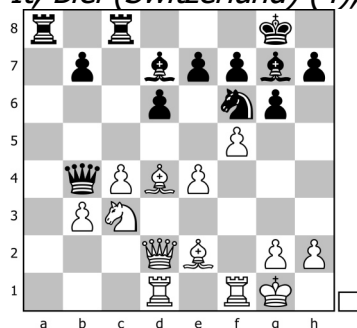

43. Ромен Эдуард - Мисо Себало Биль 2012

Ход белых

Типичный ресурс в структурах Мароци или Дракона - это последовательность:

18. ♖xf6 ! 18... ♜xf6 19. ♘d5 ♙xd2 20. ♗xf6+ ! Этот промежуточный ход является ключевым, заставляя черных сдвоить пешки. **20...exf6**

Обычный ответ 20... ♖g7 21. ♙xd2 ♜xf6 аннулирует удвоение пешек, но в этой конкретной позиции белые имеют 22.fxg6+ ♜xg6 23.e5± выиграв пешку d6 23... ♙a6 ?! встречает 24. ♙d3 ! с выигрышной атакой на черного короля.

Например: 24... ♖g7 25. ♙g3+ ♜f8 26. ♜h5 ♜e6 27. ♜xf7 ♜xf7 28.e6 и положение достаточно плохое, можно сдаваться.

21. ♙xd2+= И белые в итоге выиграли этот превосходный эндшпиль **21... ♜c6**
22.fxg6 hxd6 23. ♙xf6 ♜xe4 24. ♙fxd6 ♙a1+ 25. ♜f2 ♙c5 26. ♜d1 ♜c6 27. ♜e3
♙e5+ 28. ♜d4 ♙e1 29. ♜f3 ♜xf3 30.gxf3 ♙f1 31. ♙d3 ♙f2 32. ♙b6 ♙a7 33.h4
♙h2 34. ♜e3 ♙xh4 35. ♙d8+ ♜g7 36. ♙d7 ♙a5 37. ♙bxb7 ♙f5 38. ♙d3 g5 39. ♜f2
♙h2+ 40. ♜g3 ♙c2 41. ♙bd7 ♜g6 42. ♙d2 ♙c1 43. ♙d1 ♙c3 44. ♙7d3 ♙c2
45. ♙1d2 ♙c1 46. ♙d4 ♙b1 47. ♙4d3 ♙a5 48. ♙e3 ♙a3 49. ♙d6+ ♜g7 50. ♙b6
♙g1+ 51. ♜f2 ♙c1 52. ♜e2 ♙a2+ 53. ♜d3 ♙ac2 54. ♙e5 ♙c3+ 55. ♜d4 ♙xf3
56. ♙xg5+ ♜f8 57. ♙d5 ♜e7 58. ♜c5 ♙cc3 59.b4 ♙f4 60. ♙d4 ♙f5+ 61. ♜c6 ♙e5
62.c5 f5 63. ♙d6 ♙e6 64. ♙xe6+ ♜xe6 65. ♜b7+ ♜e5 66.c6 f4 67.c7 f3 68. ♙h6
1-0 1-0

Упражнение 44 - ?

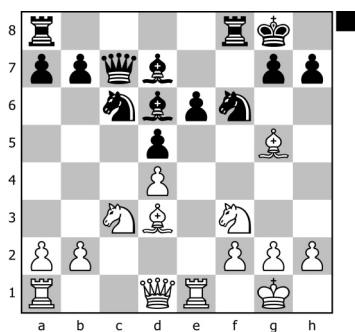

44. Тамаз Гелашвили - Ян Тимман Сент-Винсент 2000
Ход черных *

Gelashvili Tamaz (GEO) - Timman Jan H (NED) 0-1

Ch Europe, Saint Vincent (Italy) (3), 2000

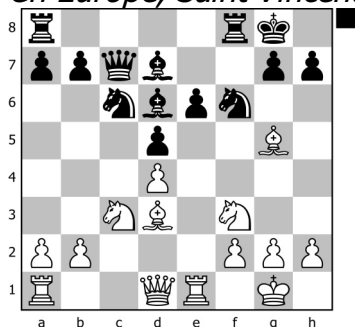

44. Тамаз Гелашвили - Ян Тимман Сент-Винсент 2000

Ход черных **14...g4** Атака пешки h2 и открытие линии f для атаки. **15.g3**

или 15.h3 ? 15...h2+ 16.f1 xf2 ! 17.f2 g3+ 18.f1 xg5 когда у черных лишняя пешка и атака еще не закончена. Черные выиграют, например, после того, как 19.c2 xf3+ ! 20.f3 xd4 21.f2 xc2 22.fxc2 f8+

15...xf2 ! Решающий удар. **16.fxf2** **17.e2** **18.f3** **19.f3** **20.f5 !** Угрозы черных по линии "f" имеют решающее значение. **19.f4**

или 19.c1 af8 20.e3 c5 и выигрыш.

19...xf4 **20.gxf4** **21.g2** **22.f1** **d4-+ !** Теперь "плохой" слон решительно вступает в игру. **23.e4** **24.c6** **25.xd4** **26.h4** **27.d6** **28.f3 !** **29.f3** **30.g4+** **31.g3** **32.xe4+** **33.h3** **34.f5+** **35.h4** **36.f6+**

29...f6+ Белые сдались, так как их положение безнадежно после 30.f3

h6+ 31.g4 f3+ 32.f3 g6+ 33.h4 e4+ 0-1

0-1

Упражнение 45 - ?

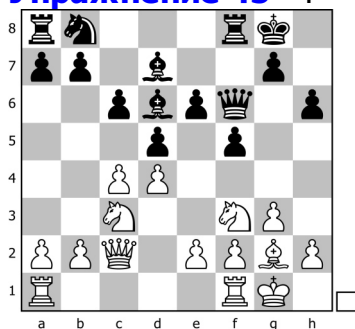

45. Дамиан Лемос - Мануэль Ларреа Асунсьон 2011
Ход белых *

Lemos Damian (ARG) - Larrea Manuel (URU) 1-0

Zt, Asuncion (Paraguay) (2), 2011.05.17

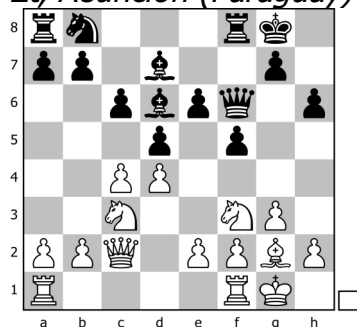

45. Дамиан Лемос - Мануэль Ларреа Асунсьон 2011

Ход белых

Белые могут продолжить: **11. ♖b3** ! Хитрый ход, атака пешки b7 и срыв игры черных. **11...b6** ?

было необходимо 11...♙c8 , но у белых немного лучше после 12.cxd5 cxd5

или 12...exd5 13.e4 ! 13...fxe4 14.♗xe4 ♜e6 15.♗xd6 ♜xd6 16.♖ae1+=

13.♗b5 ♜e7 14.♗xd6 ♜xd6 15.e3 ♗c6 16.♖fc1 ♙d7 17.♙f1=+ Далее Bb5xc6 и Ne5.

12.cxd5 cxd5 13.♗xd5+- ! Это тактический обоснование хода 11.Qb3. **13...exd5**

14.♜xd5+ ♜e6 15.♜xa8 ♗c6 16.♜b7 Белые легко выиграли. **16...♖b8 17.♜a6**

♗b4 18.♜xa7 ♙b5 19.d5 ♜f6 20.a3 ♗c2 21.♖ac1 ♜xb2 22.a4 ♙xe2 23.♜d7 1-0 1-0

Упражнение 46 - Уровень 4

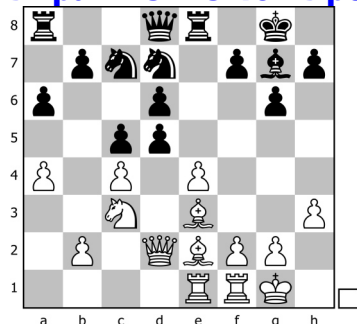

Уровень 4 46. Теймур Раджабов - Гадир Гусейнов Баку 2010

Ход белых *

Radjabov Teimour (AZE) - Guseinov Gadir (AZE) 1-0

Cup President, Baku (Azerbaijan) (7), 2010.05.01

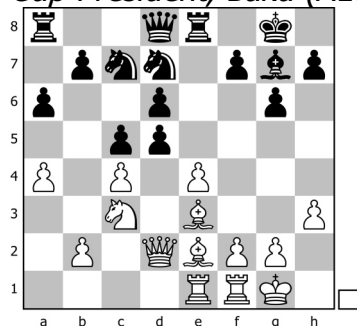

Уровень 4 46. Теймур Раджабов - Гадир Гусейнов Баку 2010

Ход белых **16.exd5+=** !

Хорошее решение; У белых небольшое, но устойчивое преимущество, поскольку черные не в состоянии провести прорыв ... b7-b5 и не готовы бороться за поле e4. Если **16.cxd5** , то мы достигаем асимметричного Бенони, где фигуры черных расположены идеально, а их белопольный слон уже разменен. Неудивительно, что после 16...♖b8 17.a5

или 17.f3 b5 18.axb5 axb5 19.♙a1 c4

17...b5 18.axb6 ♜xb6 у черных хорошая контригра .

на **16.♘xd5** отвечает 16...♘xd5 !? и теперь белые должны принять то же решение, что и раньше, но с меньшим количеством фигур на доске, следовательно, с менее значительным пространственным преимуществом, тогда как 17.♝xd5 ♘f6 18.♝xb7 ♝b8 19.♝xb8 ♞axb8 примерно равно.

16...a5

Если 16...♖b8 17.a5 b6 18.axb6 ♜xb6 19.♙d1 ♖b4 20.b3+= и ферзевый фланг белых крепок.

17.g3 f5 18.♙g2 ♘f6 19.♙d3 ♝d7 20.♙g5 !? Ведет к немного лучшему эндшпилю, где только у белых есть шансы на победу. **20...♖xe1 21.♖xe1 ♖e8 22.b3 ♖xe1 23.♝xe1 ♝e8 24.♝xe8+ ♘fxe8 25.♘e2 ♘f6 26.♙f4 ♙f8 27.f3 ♙f7 28.♙d2 b6 29.g4±** ! Черные уже находятся в деликатной позиции. В итоге белые выиграли партию. **29...fxg4 30.hxg4 ♘d7 31.♙c2 ♙g7 32.♘g3 ♘f6 33.♙h3 ♘ce8 34.♙b1 ♙e7 35.f4 ♙f7 36.f5 ♘d7 37.♘e4 ♙f6 38.g5 ♙e5 39.f6 ♘f8 40.♙g4 h6 41.gxh6 ♘h7 42.♘g5+ ♘xg5 43.♙xg5 ♘xf6+ 44.♙f3 ♘d7 45.♙d8 ♙f6 46.♙c7 ♙g5 47.h7 ♙g7 48.h8=♝+ ♙xh8 49.♙xg6 ♘e5+ 50.♙e4 ♘g6 51.♙f5 ♙g7 52.♙xg5 ♘e5 53.♙xb6 ♘f3+ 54.♙f4 ♘d4 55.♙xa5 ♙f7 56.♙c3 ♘e2+ 57.♙e3 ♘xc3 58.a5 1-0 1-0**

Упражнение 47 - ?

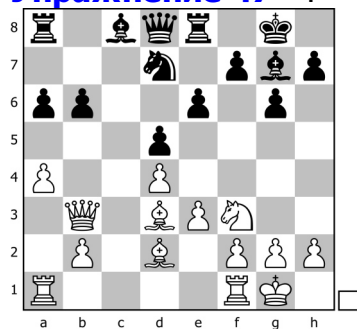

47. Рафаэл Лейтао - Карлос Баррето Кампинас 2009

Ход белых *

Leitao Rafael (BRA) - Barreto Filho Carlos Alberto (BRA) 1-0

Memorial Dr. Armando Rizzoni, Campinas (Brazil) (8), 2009.05.10

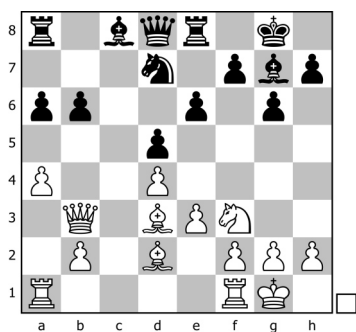

47. Рафад Лейтао - Карлос Баррето Кампинас 2009

Ход белых

У нас симметричная структура. Поскольку плохой слон белых находится внутри цепи, на d2 у белых мало шансов получить преимущество в этой структуре. Тем не менее, белые лидируют в развитии и могут преобразить структуру выгодно с помощью: **14.e4+ = ! 14... ♖b7 ?!**

Сильнее было 14...dxe4 15. ♕xe4 ♜a7 16. ♕g5 ♕f6 Хотя эта позиция изолятора лучше для белых из-за их превосходной координации. 17.h4+ = !?

15.e5 Теперь белые пользуются приятной версией французской структуры типа III. Линия c открыта, но черные мало что могут сделать с ней, что похоже на партию Granda-Narciso (стр. 384). **15... ♜c8 ?!**

Обычная игра, но занятие открытой вертикали черным не поможет. Черные могут перейти во французскую структуру типа I : 15...f6 !? Это ослабление, вероятно, необходимо, а после: 16.exf6 ♕xf6 17. ♜fe1

17. ♜ac1 !? возможно, точнее, предотвращая на данный момент ... e6-e5, поскольку 17...e5 ? опровергается 18. ♕e4 ! 18...exd4 19. ♕xd5+ ♕xd5

20. ♖xd5+ ♕h8 21. ♜c6± После хода в тексте белые угрожают Bf4, чтобы получить большое преимущество, как в партии Арещенко - Вовк (стр. 354), но теперь черные отвечают:

17...e5 Этот прорыв должен быть сделан сейчас или никогда, а после: 18.dxe5 ♕xe5 19. ♖xe5 ♕xe5 20. ♕c3+ = У черных хуже, но есть шансы сохранить эндшпиль.

16. ♜fe1 ♜c7

Теперь уже поздно для 16...f6 из-за 17.exf6 ♕xf6 18. ♕f4 с хорошим контролем поля e5. Возможное продолжение - 18... ♖b8 19. ♕e5 ♕xe5 20. ♖xe5 ♖c6

21. ♖xc6 ♜xc6 22. ♜e5 ♖f6 23.g3 ♜ec8 24. ♕g2± и игра пойдет так же, как в партии Арещенко - Вовк , где был реализован план h2-h4-h5.

17.h4± ! И снова стандартный h4-h5 силен в этой позиции и создаст решающую атаку. **17... ♖a8 18. ♕b4 !** Занимая важную диагональ. **18... ♕f8 19. ♕xf8 ♜xf8**

Обмен чернополевых слонов выгоден белым, поскольку защита черного короля теперь еще слабее. **20.h5 ♜fc8** Куда теперь идут ладьи? Белые провели решающую атаку и легко решили игру после: **21. ♖g5 ♖a7 22.hxg6 hxg6 23. ♖d1 ♖f8 24. ♖g4** Черные сдались из-за неизбежной угрозы: Qh4-Re3-Rh3-Qh8 # 1-0

1-0

Упражнение 48 - ?

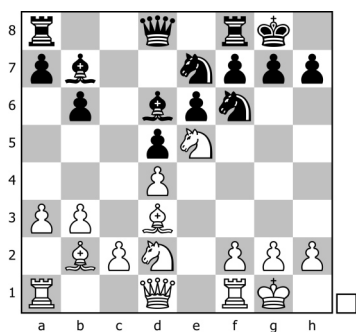

48. Хорхе Кори Телло - Грант Мелкумян Москва 2012
Ход белых *

Cori Jorje (PER) - Melkumyan Hrant (ARM) 1-0

It, Moscow (Russia) (1), 2012.02.07

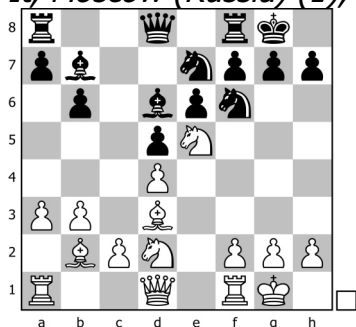

48. Хорхе Кори Телло - Грант Мелкумян Москва 2012
Ход белых

У нас есть карлсбадская структура, где белые сыграли b2-b3 вместо более привычного c2-c3. В главе 5 мы изучали идентичную структуру в партии Войташек - Хайруллин (стр. 94), но с перевернутыми цветами. Согласно той игре, планы черных должны основываться на ходах ... a7-a5, ... b6-b5-b4, а затем либо ... Ba6, чтобы разменять слонов и давить на c2, либо прорыв в центре с помощью ... e6-e5.

Как читатель может заметить, ни один из этих планов здесь не работает.

Несмотря на равный вид позиции, черные уже испытывают трудности из-за отсутствия плана. Игра продолжалась: **12. ♖e2 ♜c8 13.f4 ♝c7 14. ♞f2 ♠g6 15.g3 ♝e7 16.h4** ! Начало атаки на королевском фланге; обратите внимание, как черные просто метят время. **16... ♞fe8**

Или 16... ♝d8 17.h5 ♠e7 18.g4 ! предотвращая ... Nf5; контригры нет, и белые могут готовить атаку на королевском фланге столько, сколько им нужно.

17.h5 ♠f8 18.g4 ♠d7 19.g5 ! Отличное решение, связанное с сильной жертвой пешки; Силы черных парализованы. **19... ♞xe5** !

Это ускоряет поражение. Стердиер ждал 19... ♞c7 , хотя после 20. ♝e3 ♞ec8 21. ♠df3 ♝e8 22. ♞g2± возможный прорыв g5-g6 будет сильным.

20.fxe5

В том-то и дело - пешку g5 можно пожертвовать. Но не 20.dxe5 ♠c5 , когда черные получают контригру.

20... ♝xg5+ 21. ♞g2 ♝e7

Или 21... ♝h4 22. ♠f3 ♝xh5 23. ♞h2 ♝g4+ 24. ♠f2 с последующим 25..Rg1 Qf4 26. Bc1и поимка ферзя.

22. ♠f3+- У белых сокрушительная атака, и партия закончилась убедительно:

22...f6 23.♙c1 fxe5 24.♙g5 ♖d6 25.♘xe5 ♘xe5 26.dxe5 ♜c5+ 27.♔h2 d4
 28.♞g3 ♞c7 29.♞ag1 ♞f7 30.♙f6 ♞ee7 31.♜g4 ♜c7 32.♙xe7 ♜xe7 33.♜xd4
 ♘d7 34.h6 ♘xe5 35.♔h3 ♘g6 36.♙xg6 hxg6 37.♞xg6 ♞f3+ 38.♞1g3 ♞xg3+
 39.♞xg3 g5 40.♜e5 ♔h7 41.♞xg5 ♔xh6 42.♜h8+ !

42.♜h8+ Черные сдались, так как ферзь потерял после 42...♔xg5 43.♜h4+ ♔f5
 44.♜xe7 1-0

1-0

Упражнение 49 - ?

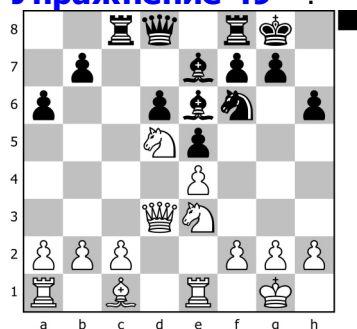

49. Карденас Гарсия - Вилья Энрикес Пуна Аренас 2014
 Ход черных *

Garcia Cardenas Pablo (CHI) - Henriquez Villagra Cristobal (CHI) 0-1

Ch Chile, Punta Arenas (Chile) (3), 2014.02.19

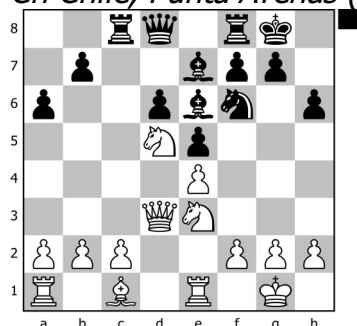

49. Карденас Гарсия - Вилья Энрикес Пуна Аренас 2014

Ход черных **14...♘xd5** Это взятие - хорошее решение, потому что у белых нет идеального ответа. **15.exd5** ?! Получение структуры Найдорфа типа I, при которой у черных есть все основания для оптимизма. Позиция упрощена, есть шансы на игру на королевском фланге, и белым вряд ли удастся добиться расширения на ферзевом фланге. Игра продолжалась:

Лучше всего 15.♘xd5 ♙xd5 16.♜xd5 , но поскольку пешка на c2 падает, позиция равна только после 16...♞xc2 и 17. Qxb7. Вместо этого белые приняли плохое решение, сыграв: 15.ed?!

15...♙d7 16.c4 ?

Эта пешка станет только мишенью. Лучше 16.♘f5 ♙xf5 17.♜xf5 g6 18.♜d3 ♔g7 19.♙e3 f5 , хотя позиция черных несколько удобнее.

16...f5 Естественный ход - захват важных центральных полей. **17.♙d2 b5 18.b3 f4=+** ! Начало атаки на королевском фланге. Черные доминируют на обоих флангах, и игра продолжилась: **19.♘f1 ♜b6 20.♞ac1 ♙h4 21.♜e2 h5 22.h3 e4** ! Угрожая ... f4-f3. **23.♙xf4** ?

Плохая защита. Упорнее было 23.g3 fxg3 24.♘xg3 ♞f3 25.♘xe4 ♞cf8-+ , хотя

атака черных близка к победе.

23... ♖xf4 24.g3 ♜f3 25.gxh4 ♜cf8 26. ♖c2 ♜8f4 27. ♘e3 ♜xh3 28. ♘g2 ♜g4 0-1

Упражнение 50 - ?

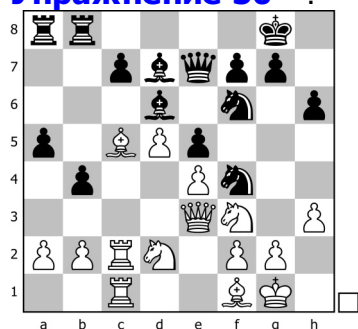

50. Петер Хайне Нильсен - Роланд Бениньш Эретрия 2011
Ход белых *

Nielsen Peter Heine (DEN) - Berzinsh Roland (LAT) 1-0

Ch Greece, Eretria (Greece) (3), 2011.07.04

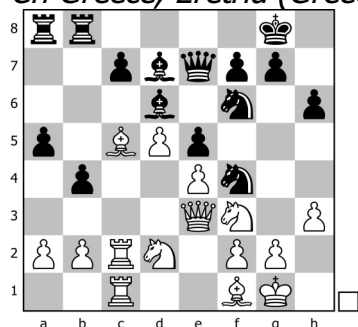

50. Петер Хайне Нильсен - Роланд Бениньш Эретрия 2011
Ход белых

Преимущество белых очевидно, но пока не ясно, как добиться прогресса. Пешка с7 - слабая обратная пешка, но ее нельзя атаковать. Вместо этого белые выгодно изменили позицию: **20. ♘xd6 ! 20... cxd6 21. ♘c4** Теперь у белых большой перевес в позиции королевско-индийского типа I. Они контролирует линию с, а стандартная контригра черных с ... f7-f5 вряд ли будет реализована. Игра продолжалась: **21... ♜b7 22. ♘fd2 ♘e8 23. ♘b6 ♜ab8 24. ♘c8 !** Хороший маневр, направление на с6 через а7. **24... ♝d8** Предотвращение 25.Na7 с 24 ... Qd7? проигрывает 25.Rc6. **25. ♘a7 a4 26. ♘c6 ♘xc6 27. ♜xc6** Теперь пешка d6 - серьезная цель. **27... ♘e8**

Или 27... ♜b6 28. ♝xb6 ! 28... ♜xb6 29. ♜c8 ♜b8 30. ♜xd8+ ♜xd8 31. ♜c6 и белые выигрывают хотя бы одну пешку.

28. ♘c4 ♜a8

Ожидание с 28... ♘g6 встречает 29. ♜a6 и теперь пешка а4 потеряна, поскольку 29... ♜a8 проигрывает 30. ♘a5

29. ♘b6 ♜a5

Или 29... ♜ab8 30. ♘ха4 и белые выигрывают.

30.g3 ♘g6 31. ♜c8 ♝e7

31... ♝e7 Черные сдались из-за 32. ♜хе8+ ♝хе8 33. ♜с8 1-0

1-0

